

**ELECCIONES REGIONALES Y MUNICIPALES 2018**

**PARTIDO POLITICO  
UNIÓN POR EL PERÚ**

# **PLAN DE GOBIERNO**

**GESTION 2019 -2022**

**MUNICIPALIDAD DISTRITAL DE TAHUANÍA**

**Tahuanía, Atalaya-Ucayali-Perú.**

**2018**

## PRESENTACIÓN

El presente proceso de elecciones regionales y municipales 2018, convocada mediante Decreto Supremo N° 004-2018-PCM, del 9 de enero de 2018; y según Resolución N° 082-2018-JNE, del 7 de febrero del 2018, sobre Aprobación del Reglamento de Inscripción de Listas de Candidatos para Elecciones Municipales, dispone sobre la modalidad y forma de presentación de los Planes de Gobierno de las organizaciones políticas que postulan candidatos a los gobiernos regionales, locales provinciales y distritales; por lo que es menester la observación de esta disposición para cumplir con los parámetros que exige la norma del Jurado Nacional de Elecciones.

El Partido Político “Unión Por el Perú”, en esta oportunidad, presenta la candidatura del Sr. Sergio Villa Kio, a la Alcaldía del Distrito de Tahuania, comprensión de la provincia de Atalaya, Departamento de Ucayali; quien a su vez plantea al vecindario, población y ciudadanía del distrito, el presente Plan de Gobierno Municipal, que recoge mínimamente la problemática que atraviesa nuestro Distrito y aborda propuestas elementales de solución, sino mitigación al problema, entendiendo que alcanzar a cerrar la brecha, pasa por el cambio del sistema político y económico del país, tema que no es posible en esta etapa del gobierno local, entendiendo que esto es competencia del gobierno nacional y conglomerado de actores políticos.

En este caso, somos conscientes, que a través de “Unión Por el Perú”, solo pretendemos ceñirnos al Acuerdo Nacional de Gobernabilidad y hacer que en un futuro próximo, el gobierno local plasme los pilares económicos, políticos, sociales e institucionales del desarrollo y progreso que Tahuania y su gente espera por muchos años olvidada, postergada pero con grandes bríos de salir adelante a través de la participación ciudadana, la transparencia de gestión y la honestidad que caracteriza al nuevo hombre.

Finalmente, cabe indicar que el año 2019, será de estabilización institucional y conclusión de las obras y proyectos que apruebe la sociedad civil organizada en el proceso del presupuesto participativo por resultados 2019.

Tahuania, junio del 2018.

Almiro Araujo Sangama  
Personero Legal Titular  
UNION POR EL PERU.  
-ATALAYA-

## I. GENERALIDADES

### DATOS GENERALES<sup>1</sup>

El Distrito de Tahuanía, pertenece a la Provincia de Atalaya, jurisdicción del Departamento de Ucayali, ubicado en la parte central y oriental del territorio peruano, perteneciente a la cuenca amazónica con dos tipos de pisos naturales: Selva Alta y Selva Baja, y se encuentra situado entre las siguientes coordenadas

Orientación	Norte	Este	Sur	Oeste
Latitud Sur	07°20'23"	09°25'09"	11°27'35"	08°40'19"
Longitud Oeste	74°32'05"	70°29'46"	72°34'55"	75°58'08"

Ubicación del Departamento de Ucayali

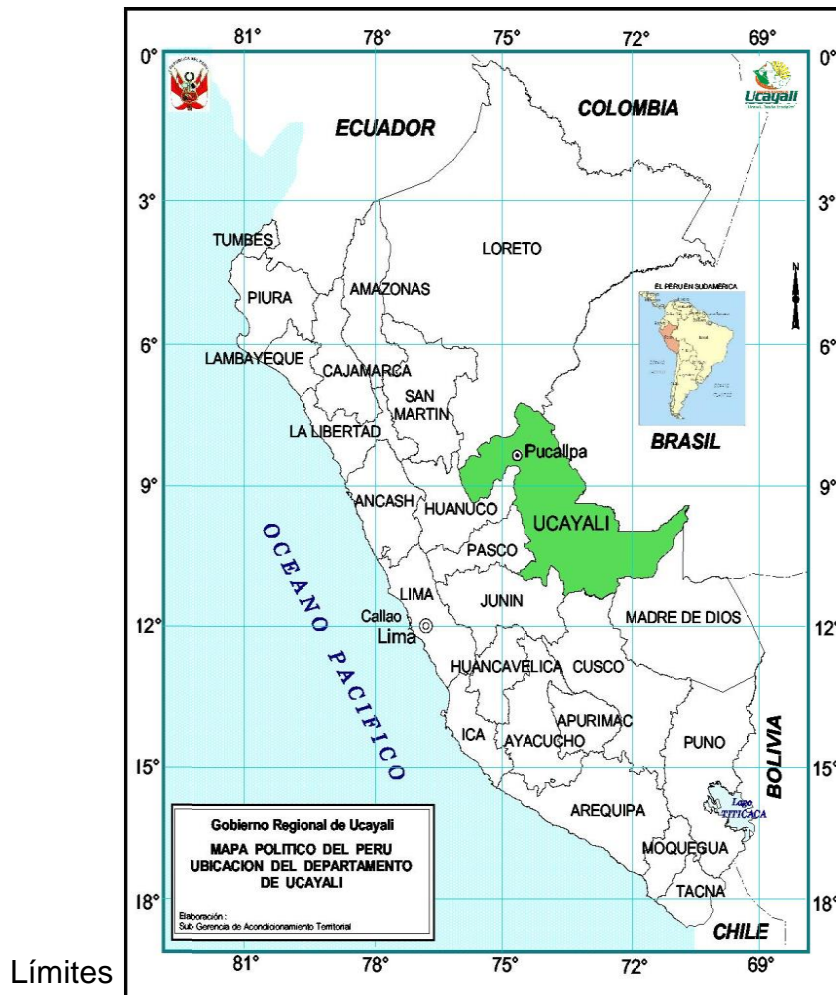

Límites

<sup>1</sup> El Plan de Desarrollo Regional Concertado 2011 – 2021 del Departamento de Ucayali  
<file:///C:/Users/user/Downloads/pdc.pdf>

El Departamento de Ucayali limita al Norte con el Departamento de Loreto, al Sur con los Departamentos de Junín, Cusco y Madre de Dios, al Este con la República Federal de Brasil (Estado de Acre) y al Oeste con los Departamentos de Huánuco y Pasco.

La extensión aproximada es de 102,410.55 km<sup>2</sup> y corresponde el 7.97% del territorio nacional. Está cubierto casi en su totalidad por bosques y por una exuberante vegetación. La superficie es por lo general poco accidentada, el 80% está por debajo de los 400 m.s.n.m. Al Sur Oeste del Departamento, la Cordillera de El Sira divide las aguas del río Ucayali y el Pachitea. Entre los ríos Aguaytía y San Alejandro se tiene un territorio formado por colinas redondeadas y más hacia el Oeste, el territorio presenta ondulaciones suaves.

Al Este en la frontera con Brasil están los relieves de Contamana conocido como la Ultraoccidental, otros rasgos destacables son las Pampas de Sacramento y los lechos meándricos del río Ucayali y sus afluentes, que divagan en las llanuras dejando numerosas lagunas.

## **DESCRIPCIÓN GENERAL DEL RÍO UCAYALI<sup>2</sup>**

El río Ucayali tiene sus nacientes más alejadas en los orígenes del río Apurímac que está ubicado en el nevado del Mismi a 5597 msnm, provincia de Caylloma, región Arequipa. Desde su formación en la confluencia de los ríos Tambo y Urubamba, es navegable todo el año por embarcaciones de hasta cuatro (04) pies de calado, tiene una longitud aproximada de 1560 km. (842 millas náuticas) hasta su confluencia con el río Marañón, es un río caudaloso de curso meándrico, sin embargo, presenta algunas islas que cambian constantemente de forma y tamaño. Tiene una dirección generalizada de sur a norte y su ancho varía entre 400 a 1,100 m. El Ucayali se divide en alto Ucayali desde la confluencia de los ríos Tambo y Urubamba hasta la desembocadura del río Pachitea aguas arriba de la ciudad de Pucallpa y desde este punto inicia el bajo Ucayali hasta su confluencia con el río Marañón.

El alto Ucayali está caracterizado por ser torrencioso teniendo en creciente velocidades que fluctúan entre 4 a 8 nudos, presentando una composición del lecho variable, aguas abajo del poblado Nuevo Bolognesi, su lecho es arenoso, aguas arriba de este mismo poblado el lecho se torna gravoso y en su formación, en la confluencia de los ríos Tambo y Urubamba presenta un lecho pedregoso.

En el alto Ucayali desde su formación hasta el poblado de Nuevo Bolognesi se forman extensas playas de cantos rodados (cashueras), Las riberas del río son de buenas tierras para cultivo, los habitantes en su mayoría se dedican a cultivar arroz, plátano, papaya, frijoles, maíz, yuca y a la extracción de madera.

---

<sup>2</sup> Diagnóstico de la navegabilidad del río Ucayali Pucallpa – Atalaya. Informe técnico de la Dirección de Hidrografía y Navegación/Dirección General de Transporte Acuático, Diciembre - 2008

[https://www.mtc.gob.pe/transportes/acuatico/documentos/estudios/Informe%20T%C3%A9cnico%20Navegabilidad%20r%C3%ADo%20Ucayali%20\(Pucallpa-Atalaya\).pdf](https://www.mtc.gob.pe/transportes/acuatico/documentos/estudios/Informe%20T%C3%A9cnico%20Navegabilidad%20r%C3%ADo%20Ucayali%20(Pucallpa-Atalaya).pdf)

En el alto Ucayali se pueden apreciar riberas altas de material terciario, difícilmente erosionables.

El río Ucayali después que recibe las aguas del río Pachitea por la margen izquierda, incrementa notablemente su caudal, penetra en la selva baja, donde discurre con una velocidad de 4 nudos en épocas de creciente; en épocas de vaciante se forman grandes playas en los sectores convexos de los meandros formando largas barras de sedimentación que se aprovechan como campos de cultivo.

La creciente se presenta entre los meses de noviembre y mayo, alcanzando su máximo nivel en marzo o abril. La vaciante se presenta entre los meses de junio y octubre alcanzando su nivel más bajo en agosto o setiembre.

El río Ucayali es navegable en creciente en toda su extensión por embarcaciones de hasta 6 pies de calado y en vaciante por embarcaciones de hasta 4 pies de calado. En creciente, los aumentos de nivel originan a veces fuertes corrientadas acompañadas de grandes palizadas. En vaciante el principal problema lo constituyen las quirumas. Ocasionalmente en las madrugadas se presentan neblinas que limitan la visibilidad.

## EL DISTRITO DE TAHUANÍA

El distrito de Tahuanía tiene una Superficie de 7016.71 km<sup>2</sup> con una población aproximada de 8,020 habitantes, de un total provincial de 53 819 habitantes. Su código de Ubigeo es el 250203 y es uno de los cuatro distritos que conforman la provincia de Atalaya en el departamento de Ucayali, bajo la administración del Gobierno Regional de Ucayali en el Perú.

Su capital es el pueblo de Bolognesi, creado mediante Ley N° 9815, del 2 de julio de 1943, y está ubicado a 200 msnm, margen derecha del río Ucayali, entre las coordenadas 10°03'56" de Latitud Sur y 74°00'24" Longitud Oeste. Sin embargo, según el Compendio Estadístico Ucayali 2017<sup>3</sup>, estas coordenadas varían, siendo las siguientes: 10° 06' 12" Latitud Sur y 73° 58' 51" Longitud Oeste.

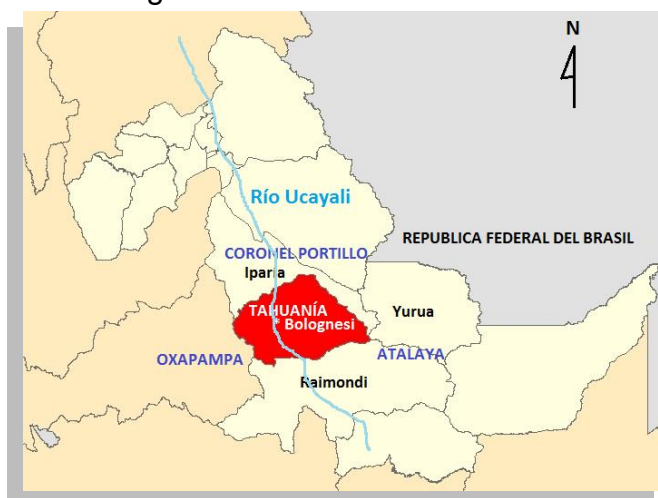

<sup>3</sup> Ucayali, Compendio Estadístico 2017. Instituto Nacional de Estadística e Informática Sistema Estadístico Nacional/Oficina Departamental de Estadística e Informática-Ucayali/Dirección de Producción. Pucallpa-Perú, 486 pp.

## UBICACIÓN DE BOLOGNESI, CAPITAL DE TAHUANIA, EN EL CURSO DEL RIO UCAYALI EN LA RUTA PUCALLPA - ATALAYA<sup>4</sup>

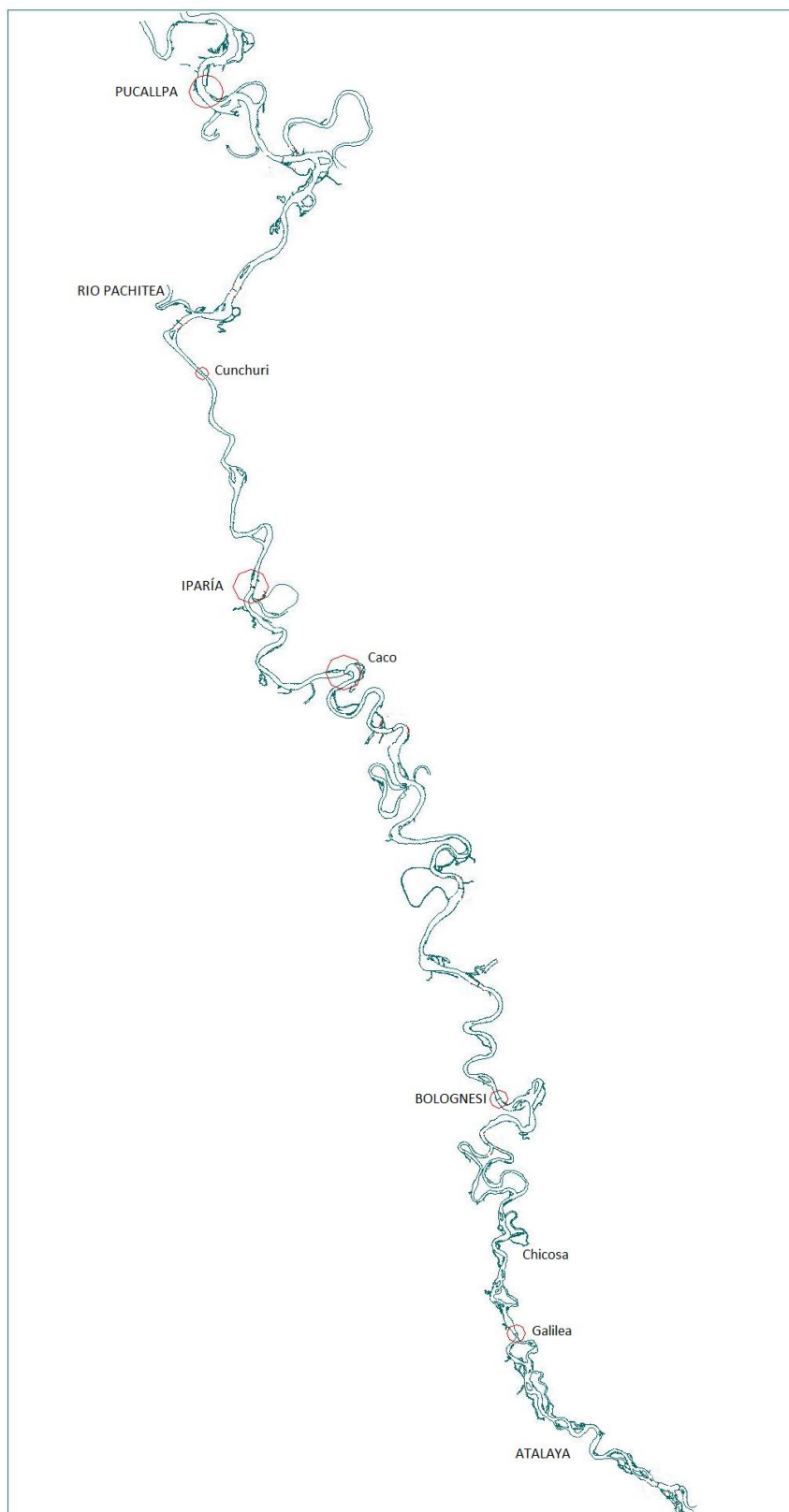

<sup>4</sup> Diagnóstico de la navegabilidad del río Ucayali Pucallpa – Atalaya. Informe técnico de la Dirección de Hidrografía y Navegación/Dirección General de Transporte Acuático, Diciembre - 2008

[https://www.mtc.gob.pe/transportes/acuatico/documentos/estudios/Informe%20T%C3%A9cnico%20Navegabilidad%20r%C3%ADo%20Ucayali%20\(Pucallpa-Atalaya\).pdf](https://www.mtc.gob.pe/transportes/acuatico/documentos/estudios/Informe%20T%C3%A9cnico%20Navegabilidad%20r%C3%ADo%20Ucayali%20(Pucallpa-Atalaya).pdf)

# MAPA DEL DISTRITO DE TAHUANIA CON LA UBICACIÓN DE CASERIOS, COMUNIADAS NATIVAS Y CENTROS POBLADOS<sup>5</sup>

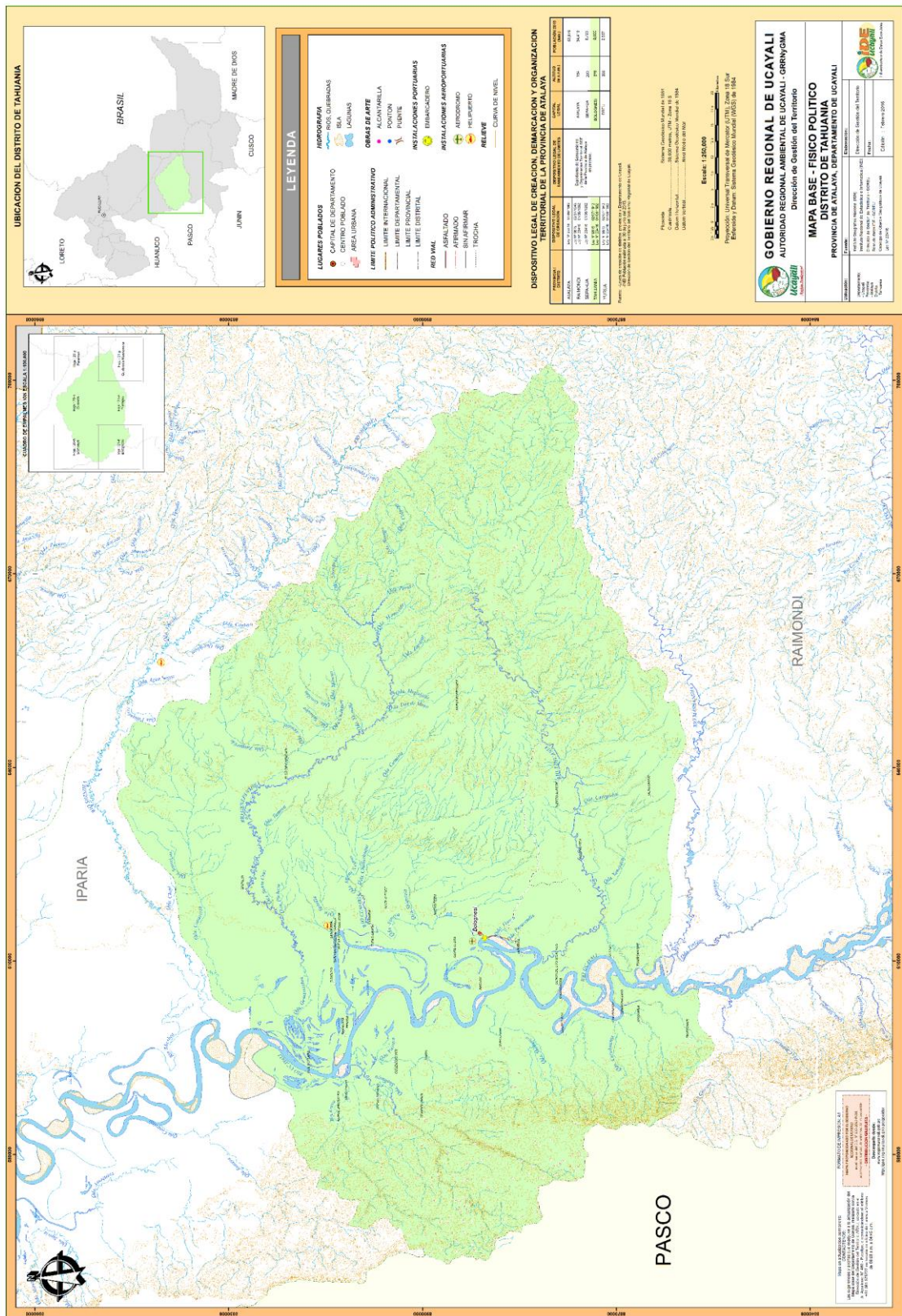

<sup>5</sup> Mapas de Ucayali/descargas <http://ider.regionucayali.gob.pe/index.php/14-articles/63-descarga-de-mapas>

## Límites

Norte : Provincia de Coronel Portillo  
Sur : Distrito de Raimondi  
Este : Provincia de Coronel Portillo  
Oeste : Provincia de Oxapampa (Dpto. de Pasco)

## Clima

En el distrito predomina el bosque húmedo tropical, con un clima predominante de tipo cálido-húmedo con ligeras variaciones en las llamadas época seca y lluviosa. El promedio de precipitación es de 1500 a 2100 mm/año, con una evaporación anual de 488 mm. y una precipitación fluvial de 2858 mm. La humedad relativa promedio es de 83%, la humedad relativa disminuye en los meses de mayo a octubre de cada año.

## Historia

El distrito de Tahuanía fue creado mediante Ley N° 9815 del 02 de julio de 1943, en el gobierno del ex Presidente Manuel Prado Ugarteche.

En este distrito habitan poblaciones de las etnias Pano, perteneciente al grupo Shipibo-Konibo y de igual manera los del pueblo Asháninka, mayoritariamente. Asimismo, se encuentran los poblados mestizos o ribereños, como es la capital distrital, entre otras, minoritariamente; como se destaca en el listado siguiente:

ETNIA <sup>6</sup>	CANTIDAD
Asháninkas	1 999
Shipibos (otra lengua)	1 541
Mestizos	2 888

## Centros poblados

1. Bolognesi (Mestizo), capital distrital.
2. Sempaya (Shipibo-konibo)
3. Nueva Italia (Mestizo), cuenta con alcalde delegado.
4. Nuevo Paraíso (Asháninka)

## Comunidades Nativas

1. Nuevo Celendín (Asháninka)
2. San Antonio de Vinuya(Shipibo-konibo)
3. Santa Isabel (Asháninka)
4. Señor de los Milagros (Asháninka)
5. Nueva Crema (Asháninka)
6. Diobamba (Asháninka)

---

<sup>6</sup> Ucayali, Compendio Estadístico 2017. Instituto Nacional de Estadística e Informática Sistema Estadístico Nacional/Oficina Departamental de Estadística e Informática-Ucayali/Dirección de Producción. Pucallpa-Perú, 486 pp.



7. Puerto Alegre (Asháninka)
8. Flor de Mayo (Asháninka)
9. Mencoriari (Asháninka)
10. Chanchamayo (Asháninka)
11. Canapishtea (Asháninka)
12. Jatitza (Asháninka)
13. Quenpitiari (Asháninka)
14. Santa Ana S(Shipibo-konibo)
15. San Fernando de Vainilla (Asháninka)
16. Mapalja(Asháninka)
17. Nueva Esperanza (Asháninka)
18. Santa Clara (Shipibo-konibo)
19. Tumbuya (Shipibo-konibo)
20. San Fernando de Vainilla Altura (Asháninka)
21. Nueva Fenicia (Shipibo-konibo)
22. Fenicia (Shipibo-konibo)
23. Auquia (Asháninka)
24. Túpac Amaru (Shipibo-konibo)
25. Fernando Sthal (Shipibo-konibo)
26. Nueva Jerusalén (Asháninka)
27. Alto Aruya (Asháninka)
28. Roca Fuerte(Asháninka)
29. Betijay (Shipibo-konibo)
30. San Antonio de Binuya (Shipibo-konibo)
31. Nueve de Octubre (Shipibo-konibo)
32. Bajo Aruya (Asháninka)
33. Cumbirushari (Asháninka)
34. Nuevo Perú (Asháninka)
35. Vista Alegre de Binuya (Asháninka)
36. Toniromashi (Asháninka)
37. Quepachari (Asháninka)
38. Flor de Chengari (Asháninka)
39. Flor de Genepanshea (Asháninka)
40. Tsemepanko/Pucacuro (Asháninka)
41. Shuahuaya (Shipibo-konibo)
42. Shima (Asháninka)
43. Compiroshari (Asháninka)
44. San Jose (Mestizo)
45. Cumaría (Mestizo)
46. Tahuanía (Mestizo)
47. Chumichinia (Asháninka)
48. Chorinashi (Asháninka)
49. Pandishari (Asháninka)
50. Shahuaya (Shipibo-konibo)
51. Santa Rosa de Yanayacu (Asháninka)
52. Tierra Prometida (Asháninka)
53. Menkoriari (Asháninka)

## **II. SITUACION ACTUAL DEL DISTRITO**

Según la Ley N° 27972, las municipalidades ejecutan e impulsan el conjunto de acciones destinadas a proporcionar al ciudadano un ambiente adecuado para la satisfacción de sus necesidades básicas sobre vivienda, salud, abastecimiento, educación, recreación, transporte y comunicaciones.

En tal sentido, es necesario conocer la situación distrital respecto a lo siguiente:

## 2.1 SITUACIÓN SOCIAL

En el distrito de Tahuanía existen pronunciadas brechas pendientes en los aspectos de salud, educación, cultura, deporte, seguridad, vial y electrificación, entre otras, como por ejemplo:

- **Educación.-** Según el INEI, el distrito de Tahuanía, al 2016 tenía un 0.0 % de población con educación superior no universitaria<sup>7</sup>. Lo cual indica que los egresados del nivel secundario no ingresan a los centros superiores, y se quedan sin obtener un mayor nivel de estudio, a excepción de que la juventud estudiosa ahora puede contar mínimamente con un instituto tecnológico superior que carece de condiciones de infraestructura, administrativa, académica y docente.

Asimismo, el año 2007 registró 489 alumnos matriculados y el 2016 con 750 matriculados, en el área urbana. En el área rural, fue de 2 780 alumnos matriculados en 2007 y el 2016 con 2 943 matriculados.

- **Salud.-** Si bien es cierto el sistema integral de salud (SIS) está orientado a la población de escasos recursos económicos, sin embargo, en el distrito de Tahuanía, esto no cubre con su cometido, debido a que la población generalmente está asentada en el área rural y por lo general le dan poca importancia a este requisito fundamental, debido a que también las autoridades locales de turno han mal acostumbrado al vecindario a un clientelaje político populista y asistencialista, haciéndose necesario revertir esta situación en un eventual gobierno municipal.

Por lo que analizando esta situación, podemos notar que existen un gran sector de la población que no es atendida por estos servicios de salud, y en especial la las familias de población de las zonas rurales que hoy se encuentran desamparados en salud.

Además cabe mencionar que en la actualidad se tiene problemas de insuficiente personal para la atención en las diferentes áreas de los centros de salud y puestos de salud, empeorando esto, debido a que el centro de salud más importante del distrito no esta adecuadamente implementado en infraestructura y equipos para brindar un buen servicio a la población; Asimismo en todos de los sectores rurales del distrito se presenta un problema principal, no contando con un adecuado servicio de abastecimiento de agua y desagüe.

---

<sup>7</sup> Ucayali, Compendio Estadístico 2017. Instituto Nacional de Estadística e Informática Sistema Estadístico Nacional/Oficina Departamental de Estadística e Informática-Ucayali/Dirección de Producción. Pucallpa-Perú, Pag 14..

De igual manera, en Bolognesi, capital distrital de Tahuanía, sólo se recoge menos de una tonelada basura diaria<sup>8</sup> y no existe relleno sanitario, y escasamente se realiza el reciclaje de la basura, siendo todo depositado a cielo abierto. Las aguas servidas y la deforestación son las principales fuentes de contaminación ambiental del distrito.

- **Urbanidad.**- Actualmente en los centros urbanos mas importantes del distrito se viene observando un crecimiento urbano en forma desordenada, inadecuado servicio del agua potable, problemas en el servicio eléctrico, calles en total abandono y deterioradas; es decir no tiene un plan de desarrollo urbanístico del distrito.
- **Cultura y Turismo.**- La población en su conjunto del distrito de Tahuanía se encuentra desorientada en cuanto a su identidad, ya que a la fecha se viene perdiendo rastros históricos, costumbristas y festividades; cabe indicar que así mismo cuenta con un paisaje y clima adecuado que aun no ha sido aprovechado, como son los lagos, quebradas (Shahuaya -Cueva de las Lechuzas-)), carreteras, bosques, comunidades nativas con su lengua originaria y el paisaje y riqueza de la biodiversidad de la reserva comunal El Sira, así como el mismo curso del río Ucayali.
- **Deporte.**- Hace muchos años que en el distrito desarrolla la liga distrital de futbol, pero que su principal espacio deportivo requiere de mejoramiento; además no hay apoyo ni promoción a las demás prácticas deportivas, como el voleibol, atletismo, ciclismo, natación, ajedrez, entre otros.
- **Seguridad ciudadana.**- En la capital del distrito se observan algunos actos delincuenciales esporádicos, así como también pequeños grupos de pandillaje. Así mismo en las zonas de poblaciones rurales se viene incrementando los desórdenes sociales y conflictos entre familias,
- **Viabilidad y Transporte.**- El corredor económico mas importante del distrito por el cual sale los productos hacia la ciudad de Pucallpa y Atalaya, es el río Ucayali, por donde se transporta la carga y pasajeros, siendo el servicio muy deficiente debido a la escasez de unidades de transporte fluvial, por ende los productos no son transportados a tiempo o los precios del flete encarecen el producto o disminuyen la ganancia d por zafra de los productores locales que se dedican a los cultivos de panllevar, agravada de los bajos precios que perciben en el mercado de destino o a veces la pérdida total. En las épocas de lluvias el transito Vehicular en la carretera central, queda suspendida por la crecida de los ríos y riachuelos que se encuentran en pie de carretera ocasionando un a fuerte perdida.
- **Electrificación.** - El servicio de electricidad a los hogares en distrito de Tahuanía es muy deficiente, ya que la mayoría cuenta con redes

---

<sup>8</sup> Ucayali, Compendio Estadístico 2017. Instituto Nacional de Estadística e Informática Sistema Estadístico Nacional/Oficina Departamental de Estadística e Informática-Ucayali/Dirección de Producción. Pucallpa-Perú, 486 pp.

eléctricas con grupos electrógenos, pero no funcionan las 24 horas ni todos los días. Es decir, se cuenta con la instalación pero no se usa, tanto por lo oneroso del costo del combustible, tanto por una mala costumbre del vecindario que solamente espera que el gobierno local provea el combustible así como la reparación y/o mantenimiento de los mismos. En todo caso, se observa el dilema que los pueblos y comunidades se alumbran con mecheros a pesar de contar con la infraestructura.

## 2.2 SITUACIÓN ECONÓMICA

En el gobierno municipal existe desinterés por impulsar planes estratégicos sobre el desarrollo económico del distrito, esto se expresa en la ausencia de acciones promotoras de actividades, existiendo diversos problemas fundamentales en la economía del productor.

- **Transporte.-** El Distrito de Tahuania, a pesar de contar con un importante río, el Ucayali, no cuenta con puertos fluviales adecuados acorde al avance de la ciencia y la tecnología, solamente cuenta con un Puerto Fluvial en la categoría de Caleta, en la misma capital distrital en las coordenadas siguientes: 10° 04' 54" Latitud Sur 74° 00' 30" Longitud Oeste<sup>9</sup>, pero que a la fecha esta a la vez ya no existe, debido a la variación del curso del río Ucayali y los meandros que surgen de esta. Por lo que las embarcaciones fluviales acoderan en situaciones peligrosas tanto en tiempo de vaciante como en creciente en un puerto que presta las condiciones y garantías del caso, haciendo de los sufridos pasajeros un viacrucis en el embarque y desembarque, Pese a que existe un aeropuerto, el transporte aéreo en avionetas resulta oneroso para los pobladores del lugar, resultando un servicio casi de lujo del cual hacen uso generalmente los funcionarios del estado y empresas particulares y esporádicos visitantes,
- **Agrícola.-** La población está ligada a la actividad agrícola en el distrito, asimismo existen cultivos que tienen mucha importancia económica en los hogares de los productores, tal es el caso del plátano, el maíz, el arroz y algunos sembríos de legunçmbres y granos. Hubo el boom de la papaya, cultivo que hoy ya no tiene el efecto económico y social que hace pocos años atrás provocó, con la presencia de personas del ande cambiando algunas costumbres en la población local, momentáneamente. Sin embargo, todo esto hasta el momento ha sido por el esfuerzo de los productores sin el apoyo u orientación por parte del gobierno Local,
- **Pecuaría.-** En la presente actividad el 30% de la población esta dedicado a este rubro como fuente principal en la seguridad

---

<sup>9</sup> Ucayali, Compendio Estadístico 2017. Instituto Nacional de Estadística e Informática Sistema Estadístico Nacional/Oficina Departamental de Estadística e Informática-Ucayali/Dirección de Producción. Pucallpa-Perú, 486 pp.

alimentaria familiar, este grupo se dedica a la crianza de animales menores solo para el consumo familiar; en el caso de la crianza de ganados vacunos criollos solo esta dedicada un pequeño grupo, con destino directo para la venta interna (crianza rudimentaria).

- **Pesquera.** Es una actividad tradicional de los pobladores de la zona, como principal fuente de mercado local. Sin embargo, desde hace un buen tiempo atrás, la presencia de personas ajenas al lugar ha hecho que los lagos y cochas se vean amenazados por el uso desmedido e irracional de insumos químicos en la extracción pesquera -que de paso el consumidor final del mercado es el más perjudicado- trayendo luego la mortandad de los alevinos y crías. Hoy urge un cambio en la modalidad de producción pesquera, con la construcción de piscigranjas en terrenos particulares o comunales, así como en las mismas fuentes naturales.
- **Agroindustria.-** el 100% de los productos (que se producen dentro del distrito de Tahuanía son vendidos como fruta fresca, directo de la chacra; no se ha dado el apoyo para fortalecer las capacidades en el tratamiento de postcosecha para obtener una buena presentación del producto y realizar el debido procesamiento de estos productos para darle un valor agregado para ingresar a nuevos mercado y mas rentables.
- **Organizacional.-** las organizaciones sociales de base, sean comunales o sectoriales, sufren permanentemente la falta de participación de sus asociados, pérdida de interés, incrementándose la desconfianza en sus dirigentes; además no tienen un reconocimiento legal, desconocimiento de sus dirigentes en el proceso de gestión y el manejo de herramientas de la organización. Destacan algunas organizaciones indígenas entre ellas la ORDECONADIT, base de la ORAU (Organización Regional AIDSESEP) con sede en la ciudad de Pucallpa. Se cuenta con la presencia de organizaciones religiosas, deportivas, generalmente.

## 2.3 SITUACIÓN MEDIO AMBIENTAL

Las malas prácticas, de los extractores forestales y los productores agrarios, de habilitar las áreas de aptitud forestal para realizar cultivos agrícolas y pecuarios, ha provocado un cambio en el bosque y el ámbito distrital, presentándose este hecho año tras año; consecuencia de ello son la deforestación, la erosión de suelos, agravada por el calentamiento global y el cambio climático.

El recurso forestal cada año va disminuyendo ya que no hay control de la extracción de madera, todo esto esa llevando a que esas áreas se van desertificando y perdiendo su potencial de fertilidad; así mismo al dañarse la cobertura vegetal se va perdiendo el colchón hídrico, y por lo tanto ya no hay retención de humedad, es por ello que en estos últimos años vemos que nuestras fuentes de agua cada vez van disminuyendo, y en las épocas de lluvias las zonas que no tienen cobertura vegetal van perdiendo su fertilidad por escorrentía como pueden ser causantes de desastres (desbarrancamientos y/o deslizamientos).

Los problemas medio ambientales no son tomados muy en cuenta por los gobiernos locales, no analizan su importancia y consecuencias que van a tener en un futuro.

Si bien tenemos recursos naturales que nos produce la biodiversidad, también es imperativo indicar que al Este de nuestro territorio contamos con la impresionante Reserva Comunal El Sira, el cual brinda un hermoso paisaje que invita a la aventura y es base para el turismo vivencial, sin embargo, también se vuelve en un factor negativo, cuando por ella no podemos trazar una ruta terrestre para la salida de Tahuania por carretera que se interconecte con Iparía, Tournavista y Pucallpa. De igual manera, observamos con impotencia, cómo furtivos extractores madereros en complicidad con funcionarios de las entidades públicas del sector, extraen impunemente el recurso forestal (madera rolliza), mientras a los pobladores del lugar se les impide extraer hasta la leña de los árboles secos del bosque, volviéndose este tema en un factor que limita el desarrollo económico de nuestros pueblos que en otrora fuera un importante centro de producción maderera. Quizá por ello, también es importante reconocer que la explotación industrial de la madera ha hecho que en el departamento de Ucayali se registrara el año 2013<sup>10</sup> la mayor deforestación de bosques en un orden de 36 752 hectáreas, a diferencia que en el año 2007 fue de 10 227 hectáreas y el año 2015 fue de 29 714 hectáreas

Por su característica tropical, las lluvias, inundaciones y vientos fuertes son los fenómenos naturales que se registran con más frecuencia en el Distrito, tal es así que en el año 2011 se reportaron 864 viviendas afectas por la inundación, el año 2012, se reportó 851 viviendas; bajando este índice a 15 viviendas en el año 2015 y a 9 viviendas en el año 2016. Respecto a personas damnificadas el año 2015 se registró 1 241 y el año 2016 fue de un orden de 1 691.

## **2.4 SITUACIÓN INSTITUCIONAL**

Las herramientas básicas de gestión, no están actualizadas por lo que urge su adecuación y orientación frente a las necesidades del vecindario; además no se encuentran implementadas áreas de mucha importancia para el buen desempeño del gobierno local.

Urge una administración municipal que provenga de la misma gente del lugar, que ame el lugar y trabaje por su distrito, ya que las últimas administraciones han sido conducidas por gente foránea, a pesar que nuestro distrito tiene población indígena en su mayoría, como se aprecia en el listado de comunidades nativas

---

<sup>10</sup> Ucayali, Compendio Estadístico 2017. Instituto Nacional de Estadística e Informática Sistema Estadístico Nacional/Oficina Departamental de Estadística e Informática-Ucayali/Dirección de Producción. Pucallpa-Perú, 486 pp.

### **III. PROPUESTA PARA EL DESARROLLO DEL DISTRITO DE TAHUANÍA: PERIODO 2019 - 2021**

#### **VISION FUTURA AL 2019**

Al 2021 la población urbana y rural del Distrito de Tahuanía ha mejorado sus condiciones de vida, es decir los servicios básicos se han mejorado y ampliado; incrementando el desarrollo de capacidades y prácticas humanas; dinamizando un desarrollo social

Está vialmente integrado con sus caseríos, comunidades y centros poblados, teniendo como eje de desarrollo económico a la agricultura y el recurso medioambiental.

La capacidad de gestión de los dirigentes sociales e institucionales, la organización, participación, concertación, permiten una adecuada práctica democrática que dinamiza la descentralización. La orientación del gasto público se da de acuerdo a criterios de necesidad, eficiencia y productividad.

#### **MISION EN LA CONSECUCIÓN DE LA VISION FUTURA.**

El Municipio de Tahuanía debe conducir el desarrollo integral y sostenible del Distrito enfocándose en primer término en el desarrollo económico y humano de la población; ganándonos la autoridad a partir del ejercicio de un gobierno municipal eficiente que demuestre capacidad por los logros que consiga, en mejorar las condiciones de vida de la población.

Desarrollar a la ciudadanía con la participación democrática en el gobierno municipal, con transparencia y organización de la población, con una práctica de valores morales y éticos.

#### **PROPUESTA**

##### **1. DIMENSION SOCIAL**

###### **Vivienda**

- Gestionar la construcción del sistema de redes de Agua y desagüe en el centro poblado Nueva Italia, captando agua de la quebrada Manantay.
- Realizar convenios con instituciones que promuevan el desarrollo y ordenamiento urbano: COFOPRI, PROGRAMA JUNTOS, etc.
- Mejoramiento de las vías urbanas de los centros poblados principales del distrito.

###### **Multisectorial**

- Construcción de la Casa Hogar de la Tercera Edad.

###### **PRODUCE**

- Implementar con movilidad y equipos de comunicación a los comités locales de vigilancia pesquera (COLOVIPES).

- Entrega de Bonos Solidarios Alimenticios al personal de los comités locales de vigilancia pesquera (COLOVIPES) que cumplen su servicio de vigilancia.
- Gestionar la construcción de Piscigranjas, en convenio con PRODUCE, dirigido a productores organizados.

### **Educación**

- Gestionar la construcción, equipamiento y mantenimiento de la infraestructura de las instituciones educativas de los caseríos y comunidades nativas del distrito.
- Apoyar con raciones solidarias a los estudiantes hospedados en el Albergue del IST Bolognesi, provenientes del interior del distrito.
- Gestionar para que todos los docentes que laboran en los caseríos y comunidades nativas del distrito, sean contratados directamente por el MINEDU.
- Brindar incentivos y motivación a los egresados de nivel secundaria con acceso gratuito a la CEPREMUNI
- Realizar convenios con instituciones educativas de nivel superior para el acceso de los egresados de secundaria a estudios técnicos y/o universitarios.
- Apoyar e implementar los comedores escolares, en alianza con Qaliwarma y las instituciones educativas

### **Salud**

- Realizar un diagnóstico sobre la Situación del sector de Salud en el Distrito, para formular un plan de desarrollo del sector; planteando alternativas de solución a la problemática actual.
- Gestionar la construcción de infraestructura para el Puesto de Salud de Tahuania y caseríos de la jurisdicción distrital.
- Adquisición de una embarcación fluvial de Auxilio Médico (Ambulancia).
- Construir el Policlínico Municipal para mejorar y dinamizar la atención de salud a la población de una manera más optima en los programas de prevención
- Crear el Programa de Salud Básica: El Médico en tu casa, como parte de campañas médicas de salud integral, directamente en los caseríos.
- Capacitar a los promotores de salud
- Incentivo a los promotores de Salud para que puedan atender con más ganas a la población.
- Realizar campañas de salud informativa con la población vulnerable, como los jóvenes en materia de embarazos no deseados, violencia sexual, violencia familiar, drogadicción y pandillaje, etc.
- Promover y apoyar campañas de sensibilización y afiliación de toda la población al SIS: Sistema Integral de Salud.



- Impulsar el mejoramiento de los servicios públicos básicos (agua y desagüe) de los sectores con más concentración demográfica del distrito de Tahuanía.
- Elaboración y ejecución de los perfiles de proyectos y estudios definitivos de la planta de tratamiento de aguas servidas y planta de tratamiento de residuos sólidos.
- Gestionar la implementación con equipos y materiales de los puestos de salud del distrito.

### **Cultura**

- Desarrollar un diagnóstico y censo de los centros con potenciales naturales, históricos y turísticos que el Distrito presenta; además de formular el plan de desarrollo de las potencialidades turísticas.
- Promoción del arte y la cultura popular, mediante el programa La Fiesta de mi Barrio.
- Realizar eventos educativos, deportivos, culturales.
- Promover la realización de un concurso anual de costumbres regionales.
- Promocionar los atractivos turísticos y el turismo vivencial del distrito.
- Gestionar e impulsar el Plan de Desarrollo Urbano del Distrito de Tahuanía, teniendo en cuenta las áreas de crecimiento urbano, áreas recreativas, área industrial y/o comercial (ordenamiento urbano) así como el debido saneamiento físico legal de los terrenos incluidos.

### **Deporte**

- Mejoramiento de los espacios deportivos más importante del Distrito.
- Fomentar y realizar prácticas deportivas a nivel de barrios y comunidades.

### **Interior**

- Implementar un Plan de seguridad ciudadana de nuestro distrito.
- Implementación de unidades de transportes terrestre y fluvial para la seguridad ciudadana.
- Capacitación a los integrantes de juntas vecinales de seguridad ciudadana.
- Fortalecimiento de las juntas vecinales de seguridad ciudadana, realizando reuniones de coordinación con la Policía Nacional del Perú, Juzgado de Paz No Letrado, Municipalidad Distrital, Sub Prefectura y organizaciones sociales de base.

### **Energía y minas**

- Gestionar la inclusión de todas las comunidades y caseríos del Distrito de Tahuanía al Programa nacional de electrificación fotovoltaica domiciliaria.
- Gestionar el saneamiento físico y legal de la electrificación rural a ejecutarse.

## **2. DIMENSION ECONÓMICA**

### **Energía y Minas**

- Gestionar el mejoramiento del servicio eléctrico de la capital distrital.

### **Transportes y comunicaciones**

- Convenio con la región y el ministerio de transporte en el tema de mejoramiento de la viabilidad de la carretera departamental Nueva Italia –río Sheshea.
- Gestionar la construcción de puentes y pontones en la carretera departamental Nueva Italia – Bolognesi, .mediante la región.
- Mantenimiento de vías carrozables permanentemente, para una transitabilidad óptima de los usuarios:
  - *Nueva Italia-Bolognesi*
  - *Nueva Italia-Shuahuaya*
  - *Nuevo Italia-Flor de Chengari*
  - *Nueva Italia - Mapalja*
  - *Nueva Italia - Tsemepanko*
  - *Bolognesi - Santa Isabel*
  - *Bolognesi - Puerto Alegre*
- Gestionar mediante la mancomunidad de los municipios de Yurua e Iparía, la interconexión del Distrito de Tahuanía a través de la carretera Tournavista-Campo Verde
- Construcción del Malecón en la capital distrital.
- Construcción de embarcaderos municipales artesanales en:
  - *Nuevo Italia*
  - *Bolognesi (Las Brisas)*
- *Gestionar la instalación de antenas de telefonía celular y TV de señal abierta en los principales centros poblados del distrito (Nueva Italia, Shuahuaya, Nuevo Paraiso, Toniromashi).*

### **Agricultura**

- *Promover la Mingas Comunes para la Producción y el Desarrollo.*
- *Adecuar la Zonificación Ecológica y Económica del distrito de Tahuanía, en coordinación con la Dirección Regional Sectorial de Agricultura de Ucayali y otras entidades del ramo.*
- *Promover la reducción de problemas fitosanitarios.*
- *Impulsar la seguridad alimentaria familiar a partir de la crianza de animales menores.*
- *Promocionar la apicultura.*
- *Mejoramiento de cacao en convenio con agricultura.*
- *Siembra de cereales, maíz arroz, frijol, maní, soya a corto plazo.*
- *Mejoramiento del manejo de ganado vacuno en convenio con Agricultura y SENASA*
- *Organizar a los grupos por línea de producción*

- *Gestionar la titulación agresiva de tierras de las comunidades nativas, caseríos y productores locales.*
- *Intermediación en la exclusión de terrenos de los actuales bosques de producción permanente, contratos forestales y áreas de conservación regional.*
- *Brindar apoyo en la formalización de las organizaciones sociales de base pre existentes en la jurisdicción distrital.*

### **Multisectorial**

- *Construcción del puente de la quebrada Vinuya, en convenio con otros niveles de gobierno.*
- *Promover e institucionalizar las Ferias Integrales Productivas y Culturales, donde participan productores del campo, comerciantes de las tiendas de la ciudad con línea blanca, instituciones públicas y privadas y profesionales y organizaciones sociales de base, juveniles y de la iglesia.*

### **PRODUCE**

- Implementación de una carpintería municipal, que genere valor agregado a la madera.
- Creación de una pequeña planta procesadora municipal de alimentos derivados del plátano.
- Adquisición de dos máquinas de transformación del plátano. Una chiflera y una procesadora de harina de plátano.
- Impulsar la crianza de alevinos en las piscigranjas de productores organizados.

### **Educación**

- Firmar un convenio con Qaliwarma, para la adquisición de los productos derivados del plátano.

### **Cultura y turismo**

- Elaboración de un proyecto sobre Turismo de aventura y vivencial en el Distrito.

## **3. DIMENSION AMBIENTAL**

### **Multisectorial**

- Identificar las **zonas de alto riesgo en las riberas y priorizar su solución.**
- Elaboración de perfiles de proyectos, estudios definitivos en defensas ribereñas y reforestación de riberas; para gestionar el cofinanciamiento de su ejecución.
- Determinar políticas locales en la protección de fuentes hídricas, flora y fauna, zonificando las áreas agrícolas de áreas de protección y conservación

- Construcción de un vivero forestal de plantas maderables, medicinales y ornamentales.

### **Produce**

- Vigilancia de lagos y cochas.

### **Ambiente y vivienda**

- Crear un Programa de tratamiento de residuos sólidos (Reciclaje).

### **Ambiente, Turismo y Cultura**

- Crear un Jardín Etnobotánico Municipal.

### **Agricultura y Ambiente**

- Crear el programa de Reforestación Comunitaria, con especies de bolaina, eucalipto y otras especies forestales de rápido crecimiento vegetativo, como parte de la mitigación del cambio climático y captura de carbono.
- Conservación el medio ambiente, mediante el uso adecuado de los recursos del bosque.

## **4. DIMENSION INSTITUCIONAL**

### **Contraloría**

- Gestionar la Intervención de entes como Contraloría de la República y/o otros entes supervisores externos para realizar la evaluación administrativa interna de la Municipalidad.

### **Municipal**

- Elaboración del diagnóstico del Municipio en sus aspectos técnicos, legal y de patrimonio, a efecto de conocer la situacional actual; para determinar los elementos de gestión débiles y/o críticos que merecen la aplicación inmediata de las medidas correctivas.
- Mejoramiento de la página Web de la Municipalidad distrital de Tahuania, en la que se visualizará las acciones del gobierno municipal a través de los documentos emitidos.
- Creación de dos sub gerencias para dinamizar la gestión municipal y promover el desarrollo local:
  - *Sub gerencia de asuntos indígenas.*
  - *Sub gerencia de asuntos productivos.*
- Diseñar un programa de inversión vial priorizado, de competencia local.
- Realizar la elaboración y actualización de los instrumentos de gestión Municipal, incluyendo el Reglamento de Organización y Funciones (ROF).
- Ejercer un adecuado acompañamiento en el cumplimiento ético de sus funciones a los trabajadores de la Municipalidad, incidiendo en el bienestar del núcleo familiar.
- Implementar un sistema de evaluación anual del personal municipal tanto técnico como personal.

- Elaboración de perfiles de proyectos y estudios definitivos para realizar las gestiones de financiamiento sectorial para su ejecución, sea en el periodo de gobierno o próximos.

#### **Municipal local y provincial**

- Implementación de una oficina de estudios y proyectos definitivos, que canalice todos los proyectos priorizados y de necesidad social.

#### **Municipal, Sociedad Civil**

- Diseñar mecanismos de información y transparencia de la gestión de manera periódica y en forma descentralizada.

#### **Municipal, Mesa de Concertación de Lucha Contra la Pobreza**

- Actualizar el Plan de Desarrollo Concertado del Distrito de Tahuanía del 2019 al 2021, involucrando a las diversas instituciones públicas, privadas y diversas organizaciones de la población.

#### **Multisectorial**

- Gestionar la Implementación de un Pool de maquinarias, unidades móviles y equipos para el desarrollo de actividades en el distrito.
- Garantizar la inclusión social de toda la población, mediante campañas interinstitucionales con RENIEC, Pensión 65, Beca 18, A trabajar urbano, con Ministerio de Vivienda, Gerencias de Desarrollo Social, etc.
- Implementar un programa de capacitación y desarrollo profesional para los trabajadores municipales a fin de lograr un servicio cercano a la excelencia al poblador.
- Adquisición de un terreno para la construcción de la Oficina de Coordinación y Hospedaje Municipal en la ciudad de Pucallpa

#### **Educación**

- Gestionar la creación de un CETPRO en la capital distrital con aéreas de Repostería, Cosmetología, Electrónica, Ebanistería, Música y Danzas.

#### **Salud**

- Gestionar en convenio con la DIRESA la contratación de personal médico, del Puesto de Salud de Tahuanía.

#### **Interior**

- Articular alianzas interinstitucionales con la Policía Nacional del Perú, Sub Prefectura y las rondas campesinas, en lucha tenaz y permanente contra la inseguridad ciudadana.

### **LINEAMIENTOS DE POLÍTICA INSTITUCIONAL**

Son los principios de política municipal que estarán presentes en la gestión municipal del distrito de Tahuanía del 2019 al 2021.

#### **Transparencia en la gestión**

El principal elemento de nuestra política municipal será la transparencia. La permanente comunicación sobre el manejo de los recursos públicos, avances de

las acciones y sobre los resultados de las políticas municipales implementadas; las que serán difundidas mediante las audiencias públicas de rendición de cuentas y asambleas en coordinación con las organizaciones sociales de base dirigidos a la población en general; además esta información financiera y física estará a disposición de la ciudadanía en la página web de la Municipalidad.

### **Eficiencia en la gestión**

Promoveremos el desarrollo de la capacidad técnico-administrativa y humana de todas las instancias de gestión municipal para planear, implementar y evaluar políticas y medidas eficaces que contribuyan al desarrollo del distrito, además se planeará el manejo eficiente de los recursos humanos, financieros y materiales de la Municipalidad. Para tal efecto, la selección, evaluación y/o capacitación del personal municipal se realizará exclusivamente sobre la base de la capacidad profesional, calidad de trabajo y compromiso con el distrito.

### **Población participativa.**

Una acción prioritaria de nuestra gestión será la integración de la ciudadanía en la toma de decisiones del gobierno municipal. El objetivo máximo será el servicio a los pobladores y para ello promoveremos que su participación se intensifique, se institucionalice y perfeccione. Una ciudadanía informada, consiente de sus problemas y necesidades será más fiscalizadora del accionar municipal, lo cual contribuirá a una gestión más eficiente. Estableceremos los medios para lograr una efectiva participación del poblador asumiendo su real derecho a participar en los procesos de formulación presupuestal, fiscalización, ejecución y control de la gestión del municipio.

### **Alianzas interinstitucionales.**

La implementación de nuestra gestión municipal, se basará en una visión conjunta con los gobiernos provincial y regional; una interrelación del sector público – privado. Es por ello que nuestra gestión preverá la intervención de estos entes en proyectos de inversión o infraestructuras públicas, así como actividades en bien de la población; conservando el rol de promotor de la municipalidad distrital tal como la ley le confiere.

### **Gestión de recursos.**

Para el cumplimiento de nuestro planteamiento Impulsaremos a nuestra municipalidad a participar en los diferentes concursos y convocatorias para captar fondos, así como gestionar proyectos (perfiles y expedientes) ante instituciones públicas y privadas dentro y fuera de nuestro ámbito distrital.

## **REFERENCIAS**

1. El Plan de Desarrollo Regional Concertado 2011 – 2021 del Departamento de Ucayali  
<file:///C:/Users/user/Downloads/pdc.pdf>
2. Diagnóstico de la navegabilidad del río Ucayali Pucallpa – Atalaya. Informe técnico de la Dirección de Hidrografía y Navegación/Dirección General de Transporte Acuático, Diciembre - 2008

[https://www.mtc.gob.pe/transportes/acuatico/documentos/estudios/Informe%20T%C3%A9cnico%20Navegabilidad%20r%C3%ADo%20Ucayali%20\(Pucallpa-Atalaya\).pdf](https://www.mtc.gob.pe/transportes/acuatico/documentos/estudios/Informe%20T%C3%A9cnico%20Navegabilidad%20r%C3%ADo%20Ucayali%20(Pucallpa-Atalaya).pdf)

3. Ucayali, Compendio Estadístico 2017. Instituto Nacional de Estadística e Informática Sistema Estadístico Nacional/Oficina Departamental de Estadística e Informática-Ucayali/Dirección de Producción. Pucallpa-Perú, 486 pp.
4. Mapas de Ucayali/descargas <http://ider.regionucayali.gob.pe/index.php/14-articles/63-descarga-de-mapas>

## RESUMEN DEL PLAN DE GOBIERNO

<b>DIMENSION SOCIAL</b>		
<b>PROBLEMA IDENTIFICADO</b>	<b>OBJETIVOS ESTRATÉGICOS (SOLUCIÓN AL PROBLEMA)</b>	<b>META S/</b>
<b><i>Marcada insalubridad de la población en general. Altos índices de anemia y desnutrición crónica infantil.</i></b>	<b><i>Construcción del sistema de redes de Agua y desagüe en el centro poblado Nueva Italia, captando agua de la quebrada Manantay.</i></b>	<b><i>2,500,000.00</i></b>
<b><i>Crecimiento desordenado de las zonas urbanas</i></b>	<b><i>Realizar convenios con instituciones que promuevan el desarrollo y ordenamiento urbano: COFOPRI, PROGRAMA JUNTOS, etc.</i></b>	<b><i>200,000.00</i></b>
<b><i>Crecimiento desordenado de las zonas urbanas</i></b>	<b><i>Mejoramiento de las vías urbanas de los centros poblados principales del distrito.</i></b>	<b><i>5,000,000.00</i></b>
<b><i>Abandono social de la familia y las autoridades hacia los ancianos.</i></b>	<b><i>Construcción de la Casa Hogar de la Tercera Edad.</i></b>	<b><i>300,000.00</i></b>
<b><i>Presencia de pescadores furtivos que utilizan insumos químicos para la pesca.</i></b>	<b><i>Implementar con movilidad y equipos de comunicación a los comités locales de vigilancia pesquera (COLOVIPES).</i></b>	<b><i>200,000.00</i></b>
<b><i>Personal de vigilancia pesquera no cuentan con un respaldo económico para cumplir sus funciones.</i></b>	<b><i>Entrega de Bonos Solidarios Alimenticios al personal de los comités locales de vigilancia pesquera (COLOVIPES) que cumplen su servicio de vigilancia.</i></b>	<b><i>100,000.00</i></b>
<b><i>Escases del recurso ictiológico e las fuentes naturales.</i></b>	<b><i>Construcción de Piscigranjas, en convenio con PRODUCE, dirigido a productores organizados.</i></b>	<b><i>500,000.00</i></b>



<b><i>Deficientes locales educativos que pone en peligro la integridad física de los estudiantes.</i></b>	<b><i>Construcción, equipamiento y mantenimiento de la infraestructura de las instituciones educativas de los caseríos y comunidades nativas del distrito.</i></b>	<b><i>10.000,000.00</i></b>
<b><i>Jóvenes no cuentan con suficientes recursos económicos para costear sus estudios.</i></b>	<b><i>Apoyar con raciones solidarias a los estudiantes hospedados en el Albergue del IST Bolognesi, provenientes del interior del distrito.</i></b>	<b><i>75,000.00</i></b>
<b><i>Los servicios municipales no se cumplen, debido a que se atienden otros sectores.</i></b>	<b><i>Gestionar para que todos los docentes que laboran en los caseríos y comunidades nativas del distrito, sean contratados directamente por el MINEDU.</i></b>	<b><i>50,000.00</i></b>
<b><i>Egresados de secundaria no acceden a niveles superiores de estudio.</i></b>	<b><i>Brindar incentivos y motivación a los egresados de nivel secundaria con acceso gratuito a la CEPREMUNI.</i></b>	<b><i>100,000.00</i></b>
<b><i>Bajo nivel de instrucción superior de jóvenes del distrito.</i></b>	<b><i>Realizar convenios con instituciones educativas de nivel superior para el acceso de los egresados de secundaria a estudios técnicos y/o universitarios.</i></b>	<b><i>100,000.00</i></b>
<b><i>Deficiente atención en el servido de alimentos de los niños beneficiarios de Qaliwarma</i></b>	<b><i>Apoyar e implementar los comedores escolares, en alianza con Qaliwarma y las instituciones educativas</i></b>	<b><i>100,000.00</i></b>
<b><i>Escasa información estadística sobre salud del distrito.</i></b>	<b><i>Realizar un diagnóstico sobre la Situación del sector de Salud en el Distrito, para formular un plan de desarrollo del sector; planteando alternativas de solución a la problemática actual.</i></b>	<b><i>75,000.00</i></b>

<b><i>Insuficiencia e incomodidad para prestar atención digna de salud al público usuario.</i></b>	<b><i>Construcción de infraestructura para el Puesto de Salud de Tahuanía y caseríos de la jurisdicción distrital.</i></b>	<b><i>1,500,000.00</i></b>
<b><i>Peligro de muerte por la demora en la atención de la emergencia, debido a la distancia y deficientes condiciones de traslado de los pacientes.</i></b>	<b><i>Adquisición de una embarcación fluvial de Auxilio Médico (Ambulancia).</i></b>	<b><i>150,000.00</i></b>
<b><i>Los profesionales de la salud del MINSA no brindan una atención adecuada a la población por la carencia de personal y medicinas.</i></b>	<b><i>Construir el Policlínico Municipal para mejorar y dinamizar la atención de salud a la población de una manera más óptima en los programas de prevención</i></b>	<b><i>2,750,000.00</i></b>
<b><i>La población es reacia a los controles de salud y más se ocupa en sus quehaceres.</i></b>	<b><i>Crear el Programa de Salud Básica: El Médico en tu casa, como parte de campañas médicas de salud integral, directamente en los caseríos.</i></b>	<b><i>350,000.00</i></b>
<b><i>Personal de salud de la comunidad solo cuenta con ánimo y voluntad, pero carece de teoría.</i></b>	<b><i>Capacitar a los promotores de salud</i></b>	<b><i>100,000.00</i></b>
<b><i>Promotores de salud prestan servicio voluntario, dejando sus quehaceres personales.</i></b>	<b><i>Incentivo a los promotores de Salud para que puedan atender con más ganas a la población.</i></b>	<b><i>300,000.00</i></b>

<b>Alto índice de violencia familiar y natalidad y embarazos no deseados en adolescentes y jóvenes.</b>	<b>Realizar campañas de salud informativa con la población vulnerable, como los jóvenes en materia de embarazos no deseados, violencia sexual, violencia familiar, drogadicción y pandillaje, etc.</b>	<b>120,000.00</b>
<b>Desconocimiento de la población sobre los beneficios del SIS.</b>	<b>Promover y apoyar campañas de sensibilización y afiliación de toda la población al SIS: Sistema Integral de Salud.</b>	<b>50,000.00</b>
<b>Crecimiento desordenado y marcada insalubridad de la población.</b>	<b>Impulsar el mejoramiento de los servicios públicos básicos (agua y desagüe) de los sectores con más concentración demográfica del distrito de Tahuania.</b>	<b>5,000,000.00</b>
<b>Crecimiento desordenado y marcada insalubridad de la población.</b>	<b>Elaboración y ejecución de los perfiles de proyectos y estudios definitivos de la planta de tratamiento de aguas servidas y planta de tratamiento de residuos sólidos.</b>	<b>100,000.00</b>
<b>Deficiente servicio al usuario de salud en atención especializada.</b>	<b>Gestionar la implementación con equipos y materiales de los puestos de salud del distrito.</b>	<b>1,000,000.00</b>
<b>Escasa información estadística sobre centros y atractivos turísticos del distrito.</b>	<b>Desarrollar un diagnóstico y censo de los centros con potenciales naturales, históricos y turísticos que el Distrito presenta; además de formular el plan de desarrollo de las potencialidades turísticas.</b>	<b>300,000.00</b>
<b>Pérdida de la identidad cultural, tradiciones y costumbres.</b>	<b>Promoción del arte y la cultura popular, mediante el programa La Fiesta de mi Barrio.</b>	<b>2,000,000.00</b>
<b>Pérdida de la identidad cultural de nuestros pueblos.</b>	<b>Promover la realización de un concurso anual de costumbres regionales.</b>	<b>100,000.00</b>

<b><i>Poca difusión de los atractivos turísticos del distrito.</i></b>	<b><i>Promocionar los atractivos turísticos y el turismo vivencial del distrito.</i></b>	<b><i>500,000.00</i></b>
<b><i>Crecimiento desordenado de las zonas urbanas</i></b>	<b><i>Gestionar e impulsar el Plan de Desarrollo Urbano del Distrito de Tahuania, teniendo en cuenta las áreas de crecimiento urbano, áreas recreativas, área industrial y/o comercial (ordenamiento urbano) así como el debido saneamiento físico legal de los terrenos incluidos.</i></b>	<b><i>400,000.00</i></b>
<b><i>Deficientes espacios deportivos.</i></b>	<b><i>Mejoramiento de los espacios deportivos más importantes del Distrito.</i></b>	<b><i>300,000.00</i></b>
<b><i>Bajo nivel de integración social entre los pobladores, por malas prácticas raciales.</i></b>	<b><i>Fomentar y realizar prácticas deportivas a nivel de barrios y comunidades.</i></b>	<b><i>200,000.00</i></b>
<b><i>Escasa participación institucional para afrentar y combatir la seguridad ciudadana.</i></b>	<b><i>Implementar un Plan de seguridad ciudadana de nuestro distrito.</i></b>	<b><i>100,000.00</i></b>
<b><i>Escasa logística en seguridad ciudadana.</i></b>	<b><i>Implementación de unidades de transportes terrestre y fluvial para la seguridad ciudadana.</i></b>	<b><i>150,000.00</i></b>
<b><i>Desconocimiento en normas legales y adiestramiento de los miembros de seguridad ciudadana.</i></b>	<b><i>Capacitación a los integrantes de juntas vecinales de seguridad ciudadana.</i></b>	<b><i>40,000.00</i></b>

<b>Bajo nivel de articulación de instituciones ligadas a la seguridad ciudadana.</b>	<b>Fortalecimiento de las juntas vecinales de seguridad ciudadana, realizando reuniones de coordinación con la Policía Nacional del Perú, Juzgado de Paz No Letrado, Municipalidad Distrital, Sub Prefectura y organizaciones sociales de base.</b>	<b>12,000.00</b>
<b>Aislamiento marcado de la población a los beneficios de la energía eléctrica fotovoltaica.</b>	<b>Gestionar la inclusión de todas las comunidades y caseríos del Distrito de Tahuanía al Programa nacional de electrificación fotovoltaica domiciliaria.</b>	<b>60,000.00</b>
<b>TOTAL</b>		<b>24,882,000.00</b>

<b>DIMENSIÓN ECONÓMICA</b>		
<b>Problema identificado</b>	<b>Objetivos Estratégicos (Solución al problema)</b>	<b>Meta S/</b>
<b>Obsolescencia de las instalaciones eléctricas de la capital distrital.</b>	<b>Gestionar el mejoramiento del servicio eléctrico de la capital distrital.</b>	<b>2,500,000.00</b>
<b>Vías de transporte en mal estado.</b>	<b>Convenio con la región y el ministerio de transporte en el tema de mejoramiento de la viabilidad de la carretera departamental Nueva Italia-río Sheshea.</b>	<b>1,500,000.00</b>
<b>Vías de transporte en mal estado.</b>	<b>Gestionar la construcción de puentes y pontones en la carretera departamental Nueva Italia -Bolognesi.</b>	<b>1,500,000.00</b>
<b>Vías carrozables en mal estado que dificultan el transporte de carga y pasajeros en y hacia el interior del</b>	<b>Mantenimiento de vías carrozables permanentemente, para una transitabilidad óptima de los usuarios:</b>	<b>5,000,000.00</b>
	<b>- Nueva Italia-Bolognesi</b>	

<b>Distrito.</b>	<b>- Nueva Italia-Shuahuaya</b>	
	<b>- Nuevo Italia-Flor de Chengari</b>	
	<b>- Nueva Italia - Mapalja</b>	
	<b>- Nueva Italia - Tsemepanko</b>	
	<b>- Bolognesi - Santa Isabel</b>	
	<b>- Bolognesi - Puerto Alegre</b>	
<b>Aislamiento permanente del Distrito que impide el desarrollo económico y social de los pobladores con el resto del país</b>	<b>Gestionar la interconexión del Distrito de Tahuanía hacia la frontera con el Brasil y la ciudad de Pucallpa, a través de la carretera Tournavista-Campo Verde mediante la mancomunidad de los municipios de Yurúa e Iparía.</b>	<b>100,000.00</b>
<b>Inadecuado ornato público.</b>	<b>Construcción del Malecón en la capital distrital.</b>	<b>500,000.00</b>
<b>Riesgoso embarque y desembarque de pasajeros y carga en los principales puertos del río Ucayali.</b>	<b>Construcción de embarcaderos municipales artesanales en:</b>	<b>1,000,000.00</b>
	<b>- Nuevo Italia</b>	
	<b>- Bolognesi (Las Brisas)</b>	
<b>Población sin acceso a la información y sucesos de importancia que acontecen en el país y el mundo.</b>	<b>Gestionar la instalación de antenas de telefonía celular y TV de señal abierta en los principales centros poblados del distrito (Nueva Italia, Shuahuaya, Nuevo Paraíso, Toniromashi).</b>	<b>15,000.00</b>
<b>Mercado asistencialismo de gobiernos locales que genera excesiva dependencia de la población.</b>	<b>Promover la Mingas Comunes para la Producción y el Desarrollo.</b>	<b>1,500,000.00</b>

<b><i>Escasa cultura de utilización de suelos apropiados para cultivos según aptitud.</i></b>	<b><i>Adecuar la Zonificación Ecológica y Económica del distrito de Tahuanía, en coordinación con la Dirección Regional Sectorial de Agricultura de Ucayali y otras entidades del ramo.</i></b>	<b><i>50,000.00</i></b>
<b><i>Presencia de plagas en principales cultivos de la zona.</i></b>	<b><i>Promover la reducción de problemas fitosanitarios.</i></b>	<b><i>80,000.00</i></b>
<b><i>Presencia de anemia y desnutrición crónica infantil.</i></b>	<b><i>Impulsar la seguridad alimentaria familiar a partir de la crianza de animales menores.</i></b>	<b><i>800,000.00</i></b>
<b><i>Escasa práctica de otros cultivos y crianza, diferentes a la tradicional.</i></b>	<b><i>Promocionar la apicultura.</i></b>	<b><i>50,000.00</i></b>
<b><i>Escasa asistencia técnica a productores de cacao.</i></b>	<b><i>Mejoramiento del cultivo de cacao en convenio con agricultura.</i></b>	<b><i>100,000.00</i></b>
<b><i>Escasa utilización de restingas y playas con cultivos de rápido crecimiento vegetativo.</i></b>	<b><i>Siembra de cereales, maíz arroz, frijol, maní, soya a corto plazo.</i></b>	<b><i>800,000.00</i></b>
<b><i>Productor pecuario no cuenta con asistencia técnica del SENASA.</i></b>	<b><i>Mejoramiento del manejo de ganado vacuno en convenio con Agricultura y SENASA</i></b>	<b><i>50,000.00</i></b>
<b><i>Presencia de productores desorganizados.</i></b>	<b><i>Organizar a los grupos por línea de producción</i></b>	<b><i>100,000.00</i></b>
<b><i>Amenaza de invasiones, debido a la migración.</i></b>	<b><i>Gestionar la titulación agresiva de tierras de las comunidades nativas, caseríos y productores locales.</i></b>	<b><i>200,000.00</i></b>

<b><i>Productores no pueden acceder a financiamiento y titulación de sus predios.</i></b>	<b><i>Intermediación en la exclusión de terrenos de los actuales bosques de producción permanente, contratos forestales y áreas de conservación regional.</i></b>	<b><i>50,000.00</i></b>
<b><i>Informalidad de organizaciones sociales de base.</i></b>	<b><i>Brindar apoyo en la formalización de las organizaciones sociales de base pre existentes en la jurisdicción distrital.</i></b>	<b><i>80,000.00</i></b>
<b><i>Difícil traslado vehicular de carga y pasajeros durante la temporada de invierno.</i></b>	<b><i>Construcción del puente de la quebrada Vinuya, en convenio con otros niveles de gobierno.</i></b>	<b><i>2,500,000</i></b>
<b><i>Poco intercambio comercial y encarecimiento de productos del comercio, a diferencia de los productos locales.</i></b>	<b><i>Promover e institucionalizar las Ferias Integrales Productivas y Culturales, donde participan productores del campo, comerciantes de las tiendas de la ciudad con línea blanca, instituciones públicas y privadas y profesionales y organizaciones sociales de base, juveniles y de la iglesia.</i></b>	<b><i>200,000.00</i></b>
<b><i>Deficiente formalidad de organizaciones sociales de base.</i></b>	<b><i>Promover la organización de la población a todo nivel, como parte de la participación ciudadana y el fortalecimiento cívico.</i></b>	<b><i>150,000.00</i></b>
<b><i>Bajo nivel de participación en la negociación de propuestas y oportunidades ante las instituciones públicas.</i></b>	<b><i>Fortalecer la Asociatividad de Productores.</i></b>	<b><i>50,000.00</i></b>
<b><i>Escasa promoción de nuestros principales productos de la</i></b>	<b><i>Promocionar los productos bandera del Distrito.</i></b>	<b><i>200,000.00</i></b>



<b>zona.</b>		
<b>Escasa promoción de nuestros principales productos de la zona.</b>	<b>Participar en los eventos, ferias, concursos y otros.</b>	<b>150,000.00</b>
<b>Escasa promoción de nuestros principales productos de la zona.</b>	<b>Fortalecer las capacidades técnicas productivas de los productores comparado a otras realidades: Pasantías</b>	<b>50,000.00</b>
<b>Poco acceso a la información comercial, crediticia, tecnológica y de oportunidades.</b>	<b>Ejecutar y promover actividades de apoyo directo e indirecto a la actividad empresarial del distrito sobre información, capacitación, acceso a mercados, tecnología, financiamiento y otros campos a fin de mejorar la competitividad de los productores locales.</b>	<b>50,000.00</b>
<b>Baja práctica de alianzas estratégicas en beneficio del distrito.</b>	<b>Concertar con instituciones del sector público y privado del distrito sobre la elaboración y ejecución de programas y proyectos que favorezcan el desarrollo económico del distrito.</b>	<b>200,000.00</b>
<b>Desperdicio de insumos derivados de la madera.</b>	<b>Implementación de una carpintería municipal, que genere valor agregado a la madera.</b>	<b>300,000.00</b>
<b>Mercado distante para la oferta del plátano.</b>	<b>Creación de una pequeña planta procesadora municipal de alimentos derivados del plátano.</b>	<b>500,000.00</b>
<b>Mercado distante para la oferta del plátano.</b>	<b>Adquisición de dos máquinas de transformación del plátano. Una chiflera y una procesadora de harina de plátano.</b>	<b>100,000.00</b>

<b>Presencia de anemia y desnutrición crónica infantil.</b>	<b>Impulsar la crianza de alevinos en las piscigranjas de productores organizados.</b>	<b>300,000.00</b>
<b>Mercado distante para la oferta del plátano.</b>	<b>Firmar un convenio con Qaliwarma, para la adquisición de los productos derivados del plátano.</b>	<b>5,000.00</b>
<b>Poca valoración a los atractivos turísticos del distrito.</b>	<b>Elaboración de un proyecto sobre Turismo de aventura y vivencial en el Distrito.</b>	<b>75,000.00</b>
<b>TOTAL</b>		<b>20,805,000.00</b>

<b>DIMENSIÓN AMBIENTAL</b>		
<b>PROBLEMA IDENTIFICADO</b>	<b>OBJETIVOS ESTRATÉGICOS (SOLUCIÓN AL PROBLEMA)</b>	<b>META S/</b>
<b>Población vulnerable en épocas de invierno.</b>	<b>Identificar las zonas de alto riesgo en las riberas y priorizar su solución.</b>	<b>100,000.00</b>
<b>Población vulnerable en épocas de invierno.</b>	<b>Elaboración de perfiles de proyectos, estudios definitivos en defensas ribereñas y reforestación de riberas; para gestionar el cofinanciamiento de su ejecución.</b>	<b>300,000.00</b>
<b>Práctica desordenada de los productores y la población en general en asentamiento poblacional.,</b>	<b>Determinar políticas locales en la protección de fuentes hídricas, flora y fauna, zonificando las áreas agrícolas de áreas de protección y conservación</b>	<b>500,000.00</b>
<b>Deforestación marcada en el distrito.</b>	<b>Construcción de un vivero forestal de plantas maderables, medicinales y ornamentales.</b>	<b>100,000.00</b>

<i>Pescadores furtivos que explotan el recurso ictiológico usando insumos químicos atentatorios al ser humano.</i>	<i>Promover e impulsar la vigilancia de lagos y cochas.</i>	<i>1,000,000.00</i>
<i>Poca practica del reciclaje de parte de la población.</i>	<i>Crear un Programa de tratamiento de residuos sólidos (Reciclaje)</i>	<i>250,000.00</i>
<i>Rescate de los saberes tradicionales de la población y sus recursos naturales.</i>	<i>Construir un Jardín Etnobotánico Municipal.</i>	<i>100,000.00</i>
<i>Cambio climático que afecta el suelo y la población.</i>	<i>Crear el programa de Reforestación Comunitaria, con especies de bolaina, eucalipto y otras especies forestales de rápido crecimiento vegetativo, como parte de la mitigación del cambio climático y captura de carbono.</i>	<i>250,000.00</i>
<i>Cambio climático que afecta el suelo y la población.</i>	<i>Conservación el medio ambiente, mediante el uso adecuado de los recursos del bosque.</i>	<i>300,000.00</i>
<b>TOTAL</b>		<b>2,900,000.00</b>

<b>DIMENSION INSTITUCIONAL</b>		
<b>PROBLEMA IDENTIFICADO</b>	<b>OBJETIVOS ESTRATÉGICOS (SOLUCIÓN AL PROBLEMA)</b>	<b>META S/</b>
<i>Signos de corrupción y poca transparencia de gestión.</i>	<i>Gestionar la Intervención de entes como Contraloría de la República y/o otros entes supervisores externos para realizar la evaluación administrativa interna de la Municipalidad.</i>	<i>10,000.00</i>

<b>Signos de corrupción y poca transparencia de gestión.</b>	<b>Elaboración del diagnóstico del Municipio en sus aspectos técnicos, legal y de patrimonio, a efecto de conocer la situacional actual; para determinar los elementos de gestión débiles y/o críticos que merecen la aplicación inmediata de las medidas correctivas.</b>	<b>50,000.00,</b>
<b>Escasa información institucional en la pagina web institucional.</b>	<b>Mejoramiento de la página Web de la Municipalidad distrital de Tahuania, en la que se visualizará las acciones del gobierno municipal a través de los documentos emitidos.</b>	<b>20,000.00,</b>
<b>Abandono de la población indígena y productores locales.</b>	<b>Creación de dos sub gerencias para dinamizar la gestión municipal y promover el desarrollo local:</b>	<b>250,000.00</b>
	<b>- Sub gerencia de asuntos indígenas.</b>	
	<b>- Sub gerencia de asuntos productivos.</b>	
<b>Deficiencia institucional que no permite eficacia de gestión.</b>	<b>Realizar la elaboración y actualización de los instrumentos de gestión Municipal, incluyendo el Reglamento de Organización y Funciones (ROF).</b>	<b>50,000.00</b>
<b>Baja autoestima del trabajador municipal y carencia de estímulos.</b>	<b>Ejercer un adecuado acompañamiento en el cumplimiento ético de sus funciones a los trabajadores de la Municipalidad, incidiendo en el bienestar del núcleo familiar.</b>	<b>75,000.00</b>
<b>Baja autoestima del trabajador municipal y carencia de estímulos.</b>	<b>Implementar un sistema de estímulo y evaluación anual del personal municipal tanto técnico como personal.</b>	<b>25,000.00</b>

<b>No hay garantía de gestión en la continuidad de las obras y proyectos.</b>	<b>Elaboración de perfiles de proyectos y estudios definitivos para realizar las gestiones de financiamiento sectorial para su ejecución, sea en el periodo de gobierno o próximos.</b>	<b>200,000.00</b>
<b>Signos de corrupción y poca transparencia de gestión.</b>	<b>Diseñar mecanismos de información y transparencia de la gestión de manera periódica y en forma descentralizada.</b>	<b>20,000.00</b>
<b>Escasa coordinación institucional en bien de la población.</b>	<b>Actualizar el Plan de Desarrollo Concertado del Distrito de Tahuania del 2019 al 2021, involucrando a las diversas instituciones públicas, privadas y diversas organizaciones de la población.</b>	<b>50,000.00</b>
<b>Escasez de maquinaria para el mantenimiento de vías.</b>	<b>Gestionar la Implementación de un Pool de maquinarias, unidades móviles y equipos para el desarrollo de actividades en el distrito.</b>	<b>1,500,000.00</b>
<b>Desconocimiento de la población indígena, generalmente, de los beneficios del SIS.</b>	<b>Garantizar la inclusión social de toda la población, mediante campañas interinstitucionales con RENIEC, Pensión 65, Beca 18, A trabajar urbano, con Ministerio de Vivienda, Gerencias de Desarrollo Social, etc.</b>	<b>50,000.00</b>
<b>Baja autoestima del trabajador municipal y carencia de estímulos.</b>	<b>Implementar un programa de capacitación y desarrollo profesional para los trabajadores municipales a fin de lograr un servicio cercano a la excelencia al poblador.</b>	<b>20,000.00</b>
<b>Abandono de pacientes y autoridades del distrito de Tahuania que reciben atención en nosocomios de la</b>	<b>Adquisición de un terreno y construcción de la Oficina de Coordinación y Hospedaje Municipal en la ciudad de Pucallpa</b>	<b>1,500,000.00</b>

<b>capital regional.</b>		
<b>Bajo nivel de oportunidades ocupacionales para la población del distrito.</b>	<b>Gestionar la creación de un CETPRO en la capital distrital con aéreas de Repostería, Cosmetología, Electrónica, Ebanistería, Música y Danzas.</b>	<b>100,000.00</b>
<b>Personal de salud no se abastece en brindar atención médica a usuarios.</b>	<b>Gestionar en convenio con la DIRESA la contratación de personal médico, del Puesto de Salud de Tahuanía.</b>	<b>100,000.00</b>
<b>Marcado riesgo de actos delincuenciales en la ruta fluvial del río Ucayali.</b>	<b>Articular alianzas interinstitucionales con la Policía Nacional del Perú, Sub Prefectura y las rondas campesinas, en lucha tenaz y permanente contra la inseguridad ciudadana.</b>	<b>50,000.00</b>
<b>TOTAL</b>		<b>4,000,000.00</b>

Tahuanía, junio 2018.

.....  
Almiro Araujo Sangama  
Personero Legal Titular  
UNION POR EL PERU.  
-ATALAYA-