



**ACCIÓN
POPULAR**



PACHITEA
**PLAN DE GOBIERNO
PROVINCIAL DE
PACHITEA**
“UNA PROVINCIA CON FUTURO”



RIDER BARRUETA AROSTEGUI
ALCALDE PROVINCIAL
2019 - 2022



PLAN DE GOBIERNO
MUNICIPALIDAD PROVINCIAL DE PACHITEA

TRANSFORMACIÓN
HACIA EL DESARROLLO POLÍTICO Y SOCIAL

PARTIDO POLÍTICO
ACCIÓN POPULAR



CAMPAÑA ELECTORAL 2018

PROPUESTA DEL CANDIDATO: RIDEL BARRUETA AROSTEGUI



INTRODUCCIÓN

El Plan de Gobierno Municipal que presenta el **PARTIDO POLÍTICO ACCIÓN POPULAR** es la síntesis del anhelo de los pobladores del campo y la ciudad de la **PROVINCIA DE PACHITEA**, que después de varias reuniones con todos los sectores sociales y conocer a fondo su problemática, fueron ellos mismos quienes contribuyeron a su elaboración.

Nuestra propuesta pretende llegar a cada uno de los moradores y sectores de la sociedad para hacerlos partícipes de la estructura política y administrativa de nuestro Municipio, ofreciendo **“SOLUCIONES CONCRETAS”**, durante el próximo periodo de administración, orientando, coordinando y concertando la inversión en el Municipio, para disminuir gran parte de las necesidades básicas insatisfechas de nuestra comunidad, creando bases sólidas para el desarrollo, con la generación de empleo digno, crecimiento económico sostenible, acceso a los servicios públicos, construcción de equidad social e impulso de la transparencia, efectividad y seguridad democrática.



ÍNDICE GENERAL

- I. IDEARIO:**
 - 1.1. Declaración de principios: ¿qué proponemos?
 - 1.2. Visión
 - 1.3. Misión
 - 1.4. Objetivo estratégico
 - 1.5. Objetivo general
 - 1.6. Objetivo específico
- II. REFERENCIAS GENERALES**
 - 2.1. Ubicación política
 - 2.2. Mapa político y límites naturales
- III. FUNDAMENTACIÓN**
 - 3.1. Huánuco y sus cuencas de desarrollo
 - 3.2. Principales centros poblados del Distrito de Panao
 - 3.3. Mapa de las comunidades del Distrito de Panao
 - 3.4. Centros Poblados y cantidad poblacional
- IV. ANÁLISIS FODA**
 - 4.1.1 Fortalezas Del Distrito De Panao**
 - 4.1.1. debilidades del distrito de panao
 - 4.1.2. oportunidades del distrito de panao
 - 4.1.3. amenazas del distrito de panao
 - 4.2 Fortalezas Social Institucional del Distrito de Panao**
 - 4.2.1 debilidades social institucional
 - 4.2.2 oportunidades social institucional
 - 4.2.3 amenazas social institucional
 - 4.3 Fortalezas Ambiental Territorial del Distrito de Panao**
 - 4.3.1 debilidades ambiental territorial
 - 4.3.2 oportunidades ambiental territorial
 - 4.3.3 amenazas ambiental territorial
- V. PLAN DE GOBIERNO MUNICIPAL DEL DISTRITO PANAO EN FUNCIÓN DE LAS DIMENSIONES DE DESARROLLO Y LOS EJES ESTRATÉGICOS**
 - 5.1. Dimensión Económica Competitividad y Empleo**
 - 5.1.1. objetivos estratégicos
 - 5.1.2. objetivos específicos:
 - 5.2. Dimensión Social Oportunidades y Acceso a los Servicios**
 - 5.2.1. objetivo estratégico
 - 5.2.2. objetivos específicos
 - 5.3. Políticas Municipio y Gobernabilidad**
 - 5.3.1. dimensión social institucional:
 - 5.3.2. estrategias de desarrollo
 - 5.4. desarrollo provincial e infraestructura**
 - 5.4.1
 - 5.5. Dimensión Ambiental y Territorial**
 - 5.5.1. objetivo estratégico
- VI. RESUMEN DEL PLAN DE GOBIERNO DE LA MUNICIPALIDAD PROVINCIAL DE PACHITEA**



I. IDEARIO:

- ✿ Necesitamos un estado de ánimo entusiasta pero sereno, un trabajo intenso pero ordenado. No alma bullente que reacciona según el momento. No chisporroteo ni desespero.
- ✿ No importa si la casa se cae mil veces, mil y una se levantará y el edificio será más alto cada vez y será indestructible.
- ✿ Hay que ser objetivos al ver el proceso de las cosas, encontrar cuales son las contradicciones que la rigen, como están sus aspectos, ver las circunstancias concretas, porque ellas cambian los aspectos.
- ✿ No soñamos con la meta, con lograrlo, la vamos concretando paso a paso, por saltos.
- ✿ A veces avanzamos a tienta y ciegas dando solución concreta a algo.
- ✿ Si no ves tu camino seguido y otro futuro no encontrarás la solución.
- ✿ Preocuparse siempre por la situación específica y ver siempre el aspecto general para ver las particularidades específicas.
- ✿ El pasado te arma la cabeza, pero jamás te exime ver el presente.
- ✿ Piensen, así como tal puedo hacer tanto, con tales o cuales lastres ¡Cuánto más hubiera hecho de haberlos barrido! Cuantas más acciones meritorias hubiera podido cumplir.
- ✿ Tener claro que lo nuevo nace en medio de dificultades, siempre es así.
- ✿ Todo es posible: realizar los trabajos en coordinación y cooperación de un espíritu humano y ejecutiva.
- ✿ Ser hombres de pensamiento y acción no ser hombres que viven de mirar el horizonte, que hacen planes en el aire, y escriben en el agua.
- ✿ No ser unilaterales, ver no uno, sino todos los aspectos. No una faceta; Sino todo por la objetividad más completa. No absoluta porque no puede ser así jamás.
- ✿ En vez de traer cien problemas, resuelve uno y bien.
- ✿ Si todos los años extirpáramos un solo vicio, pronto llegaríamos a ser hombres perfectos" Kempis.
- ✿ La democracia sin valores se convierte en totalitarismo"
" Ángel S Suquía “.
- ✿ Si lloras porque has perdido el sol, las lágrimas no te dejarán ver las estrellas"
Aforismo hindú.



- ✿ La preocupación por la salvación en el más allá ha sido sustituida, en buena parte, por la preocupación de la salud en el más acá. Pastoral de Cuaresma.
- ✿ Hoy es el día de mañana con el que soñábamos ayer".
- ✿ Lo importante de la juventud no es cómo conservarla, sino cómo invertirla".
- ✿ Los que temen a las espinas, no busquen flores".
- ✿ La dependencia de las personas de la televisión es el hecho más destructivo de la civilización actual" Roberto Spaemann.
- ✿ Si las masas rugen, lo mejor es callar; cuando a la multitud le falte el aliento, entonces ha llegado la hora de mencionar las verdades definitivas" Walter Nigg
- ✿ Quiero vivir y morir en el ejército de los humildes, uniendo mi trabajo a las tuyas, con la santa libertad del obediente" (Unamuno)
- ✿ Lo posible no se lograría si en el mundo no se intentase lo imposible. M. Weber
- ✿ Los defectos son como los faros de los coches: solamente nos molestan los de los demás"
- ✿ Se dueño de tu voluntad y esclavo de tu conciencia
- ✿ La conciencia tiene unos derechos porque tiene unos deberes" Newman
- ✿ El hombre es más feliz por lo que desea que por lo que posea. Sus sueños son sueños de infinito, pero sus logros son siempre finitos. J. A. Sayés
- ✿ La Ley viene a ser un suplemento de la falta de bondad del corazón P. Mendizábal
- ✿ Si no sabe obedecer, ¿cómo va a ser humilde al mandar?"
- ✿ El desinterés, la indiferencia y la despreocupación es una forma de suicidio" (Martín Descalzo)
- ✿ La intranquilidad, la precipitación y la angustia son síntomas de inmadurez o de falta de fe" P. Tadeusz Dajczer
- ✿ La caridad se convierte en organización de obras sociales, y el amor, en compañerismo P. Marie Dominique Philippe
- ✿ Solo es útil el conocimiento que nos hace mejores: "Sócrates".

1.1. DECLARACIÓN DE PRINCIPIOS: ¿QUÉ PROPONEMOS?

Nos proponemos hacer de la Provincia de Pachitea una provincia con desarrollado. Impulsando la agricultura la producción de papas de calidad como base fundamental, la ganadería como apoyo y como directriz la fruticultura



Para esto, como Municipalidad Provincial generaremos las condiciones, como la construcción de 3 mega proyectos de “Construcción de Represas y Sistema de Riego Tecnificado” de represamiento de lagunas que beneficien a la Micro Cuenca de Chaglla a la Micro Cuenca de Panao y la Micro Cuenca de Molino.

Si nuestro vecino que es la región Junín tiene 72 represas y nosotros como región Huánuco solo tenemos 10 represas según Ministerio de Agricultura y Riego que da a conocer en el informe de “Inventario de Represas en el Perú” 2015.

Seguido a ello generar condiciones para un proceso de industrialización de tubérculos, frutas y conservas

Si este es el propósito de más largo plazo, en el corto plazo es fundamental restablecer, y en algunos casos crear, una sociedad de bienestar para todos, creando un piso común de igualdad de oportunidades, que es el piso común de ciudadanía para todos.

Esto supone esencialmente, a coadyuvar aportar y servir hacia una educación pública gratuita de calidad, coordinando acciones con la UGEL Pachitea, los docentes, alumnos y padres de familia que nos haga mundialmente competitivos ; cobertura universal de salud; condiciones equitativas y justas de trabajo en todos los sectores, incluidos los que hoy no están formalizados.

Ofrecemos a nuestros ciudadanos ley y orden, seguridad; pero junto con ellos, los derechos sociales y económicos sin cuya existencia no existe una verdadera ciudadanía.

Proteger a los consumidores, crear verdaderas competencias económicas y ausencia de monopolios u oligopolios, que encarecen indebidamente la vida de los ciudadanos.

Esta reforma del Estado debe incluir una reforma del sistema político, que resuelva la crisis de representación que padecemos.

Finalmente, tenemos que cerrar la brecha de la informalidad, para otorgar derechos sociales estables a todos los peruanos, y fomentar la productividad económica.

Nuestro programa se simplifica en tres letras capitales: A + E + I.

A por Agua, con un pacto nacional por el agua. El Perú, como Sudamérica en su conjunto, es una potencia mundial de agua, sólo que existe una brecha en su ubicación: el agua corre hacia donde no está la gente, y la gente se ha trasladado masivamente a la costa, donde no está el agua. Pero tenemos hoy los recursos financieros, y las tecnologías necesarias, para dotar de agua a las ciudades, a los valles, y a todas las actividades extractivas en todo la Provincia.



E representa Energía y Educación. En energía, nos proponemos exigir la reducción del costo por el consumo de energía eléctrica puesto la Central Hidroeléctrica de Chaglla es la principal proveedora de energía eléctrica de la Región y nuestra Provincia. En educación, convertiremos de punta en la Región y el País dotando de todas las condiciones necesarias a nuestra UNIVERSIDAD HERMILIO VALDIZAN (centro de cómputo, biblioteca virtual e internet, establecer la ampliación del campus universitario y no permitir que se cierre)

I representa Industrialización, Infraestructura e Innovación.

El partido ha construido un Mapa de Proyectos, región por región, con los anexos financieros que los explican y justifican, que pondremos al alcance de todos los ciudadanos para su discusión.

El partido ve como el desafío primordial de esta generación viviente de peruanos, cerrar para siempre la brecha histórica que ha separado, económica y socialmente, al Sur andino de la costa peruana. Para luchar por eso, restableceremos el 28 de julio del 2016 Cooperación Popular, para volver a poner en contacto, como en 1963, a las juventudes universitarias con las zonas de mayor problema, sobre todo las poblaciones alto-andinas.

Todo esto exige un cambio de modelo. El modelo vigente desde 1990 ha especializado al Perú en materias primas, con ese modelo no accederemos a la industrialización; en ese modelo, el Estado ha abdicado de sus funciones de regulación y arbitraje sin las cuales no hay protección de la ciudadanía; y su resultado visible es que hoy el Perú es una fábrica de desigualdades.

En 1959, Fernando Belaúnde Terry propuso “La Conquista del Perú por los peruanos”.

En este siglo XXI, lideraremos la “Reconquista del Perú por los peruanos”, para erradicar para siempre de la faz del Perú la miseria y la desigualdad.

1.2. VISIÓN

Hacer de Pachitea una provincia con producción agropecuaria tecnificada, promotor del turismo, impulsor de su artesanía, con un permanente fortalecimiento de capacidades en armonía con el medio ambiente y los recursos naturales, construyendo servicios de saneamiento básicos eficientes y sostenibles, con vías de acceso eficientes a zonas productivas e interconectadas a los corredores económicos. El crecimiento urbano –rural



planificado, consecuentemente con la prevención y gestión de riesgos de la mano de un sistema de seguridad ciudadanía que garantiza la paz social. Donde los actores sociales, el gobierno local y la población se encuentran organizados y trabajando coordinada y concertadamente.

1.3. MISIÓN

"hacer de la Municipalidad Provincial de Pachitea una Institución que brinda servicios públicos adecuados, comprometidos con la transparencia, responsabilidad e identidad cultural; aplicando la excelencia en nuestras actividades mediante el trabajo en equipo, participativo comprometidos con el cambio; ofreciendo seguridad, tranquilidad y bienestar a la ciudadanía, utilizando con eficiencia y eficacia los recursos públicos, promoviendo condiciones favorables para el desarrollo local, con énfasis en las MyPES, Turismo y desarrollo Humano"

1.4. OBJETIVOS ESTRATÉGICOS

- a. **Desarrollo Humano:** para la realización de la persona en todas sus dimensiones y capacidades, garantizando sus derechos y ofreciendo oportunidades para todos.
- b. **Desarrollo Sostenible:** Manejar el territorio nacional, de modo racional y sostenible, aprovechando su mega diversidad en armonía con el ambiente y en beneficio de todos los peruanos.
- c. **Desarrollo económico y Competitividad:** promover una economía competitiva y diversificada; integrada por la vialidad, el transporte y la conectividad, articulada por los mercados para generar riqueza, mediante la inversión pública y privada, y por la aplicación de la ciencia y la tecnología, para la creación y multiplicación de empleo digno, con mayor valor agregado y una justa distribución del ingreso y la riqueza.
- d. **Identidad Provincial:** coadyuvar al fortalecimiento de la identidad Regional nacional y crear conciencia de revaloración de nuestra cultura, reconociendo y



valorando nuestra multiculturalidad y el legado histórico de nuestros antepasados.

- e. **Reforma para el bienestar de la mayoría:** Reconstruir un Gobierno Provincial descentralizado y eficaz por una reforma radical de la administración pública, para lograr una autentica transformación cultural que practique y promueva la honestidad, la veracidad, la laboriosidad; a través de la educación, y la transparencia en todos sus actos
- f. **Seguridad ciudadana y lucha contra la corrupción:** Voluntad política e inteligencia policial para enfrentar el crimen organizado, la corrupción, el narcotráfico y las mafias instauradas a nivel Provincial.

1.5. OBJETIVO GENERAL:

- 🌿 Mejorar la rentabilidad, productividad y competitividad de los sectores económicos, principalmente: turística, agraria, agroindustrial y vial, con enfoque territorial y sistémico.
- 🌿 Desarrollar ofertas productivas sostenibles con participación de la inversión privada, mercados de destino, promoviendo una cultura exportadora a través de organizaciones modernas, eficientes y eficaces, generando empleo digno y respeto de los derechos laborales en toda la Provincia de Pachitea.

1.6. OBJETIVO ESPECÍFICO

- 🌿 Garantizar un servicio público de calidad en seguridad ciudadana, derechos humanos, nutrición, vivienda y saneamiento básico, con un enfoque intercultural y de manera descentralizada, priorizando a la población más excluida, en alto grado de vulnerabilidad, involucrando a la población en su gestión y sostenibilidad en la provincia como organización comprometidos en dinamizar la **cuenca del Huallaga.**
- 🌿 Impulsar la gestión y ejecución de megaproyectos y programas sociales que benefician a la provincia y el distrito.



II. REFERENCIAS GENERALES

2.1. UBICACIÓN POLÍTICA Y LIMITES Y POBLACIÓN

Que como una organización política y como integrantes del PARTIDO ACCIÓN POPULAR se identifican con su pueblo, sus mujeres y hombres de campo y ciudad



(sus runas cunas) de la Provincia de Pachitea, centro administrativo la ciudad de Panao.

PROVINCIA PACHITEA: CAPITAL, SUPERFICIE Y ALTITUD, SEGÚN DISTRITOS

PROVINCIA/ DISTRITOS	CAPITAL	SUPERFICIE (km ²) (1)	SUPERFICIE (km ²) (2)	ALTITUD (MSNM)(2)
Pachitea	Panao	2,629,96	2,821.73	-
Panao	Panao	1,608.42	960.43	2505
Chaglla	Chaglla	634.32	1,374.01	3012
Molino	Molino	235,56	327.37	2411
Umari	Umari	159.93	159.92	2484

FUENTE: (1) INEI-2005, (2) Trabajo de Campo - SGOT - GRH.
 ELABORACIÓN: SGOT - GRPPAT - GRH.

Tres Distritos forman parte de la Provincia de Pachitea estas son: Chaglla, Molino y Umari, completan el territorio de la provincia. La provincia abarca un área de **2,821.73 CM²** y como Distrito de PANAÑO 1608 .42 KM², aproximadamente la mitad de la cual se encuentra en los valles altos de los cerros (chacra) cuyas altitudes presentan entre 2,438 y 3,048 MSNM; por encima de estos valles, la tundra alpina (jirca) varía hasta casi 3,353 MSNM; algunos de los picos de los cerros sobrepasan los 4,572 MSNM. Las cifras del censo actual revelan una población de 60,393 habitantes en toda la provincia. Pero como distrito. Cuenta con una Población urbana y rural de:

Categorías	Casos	%	Acumulado %
Urbano	3.710	18,73 %	18,73 %
Rural	16.103	81,27 %	100,00 %
Total	19.813	100,00 %	100,00 %

Fuente: INEI - CPV2007

DIVISIÓN POLÍTICA DE LA PROVINCIA PACHITEA AL AÑO 2010

N°	DISTRITOS	DISPOSITIVO LEGAL			CAPITAL	
		NOMBRE	NÚMERO	FECHA DE PUBLICACIÓN	NOMBRE	CATEGORÍA
1	Panao	Época Indep	-	29/12/1856	Panao	Ciudad*
2	Chaglla	Ley	2889	29/11/1918	Chaglla	Villa
3	Molino	Ley	2889	29/11/1918	Molino	Pueblo
4	Umari	Ley	2889	29/11/1918	Umari	Pueblo

FUENTE: Ley de Creación de Distrito Panao y Provincia Pachitea. (*)INEI, Huánuco: Compendio Estadístico 2006 - 2007.
 ELABORACIÓN SGOT - GRPPAT - GRH.

2.2. MAPA POLÍTICO Y LIMITES NATURALES

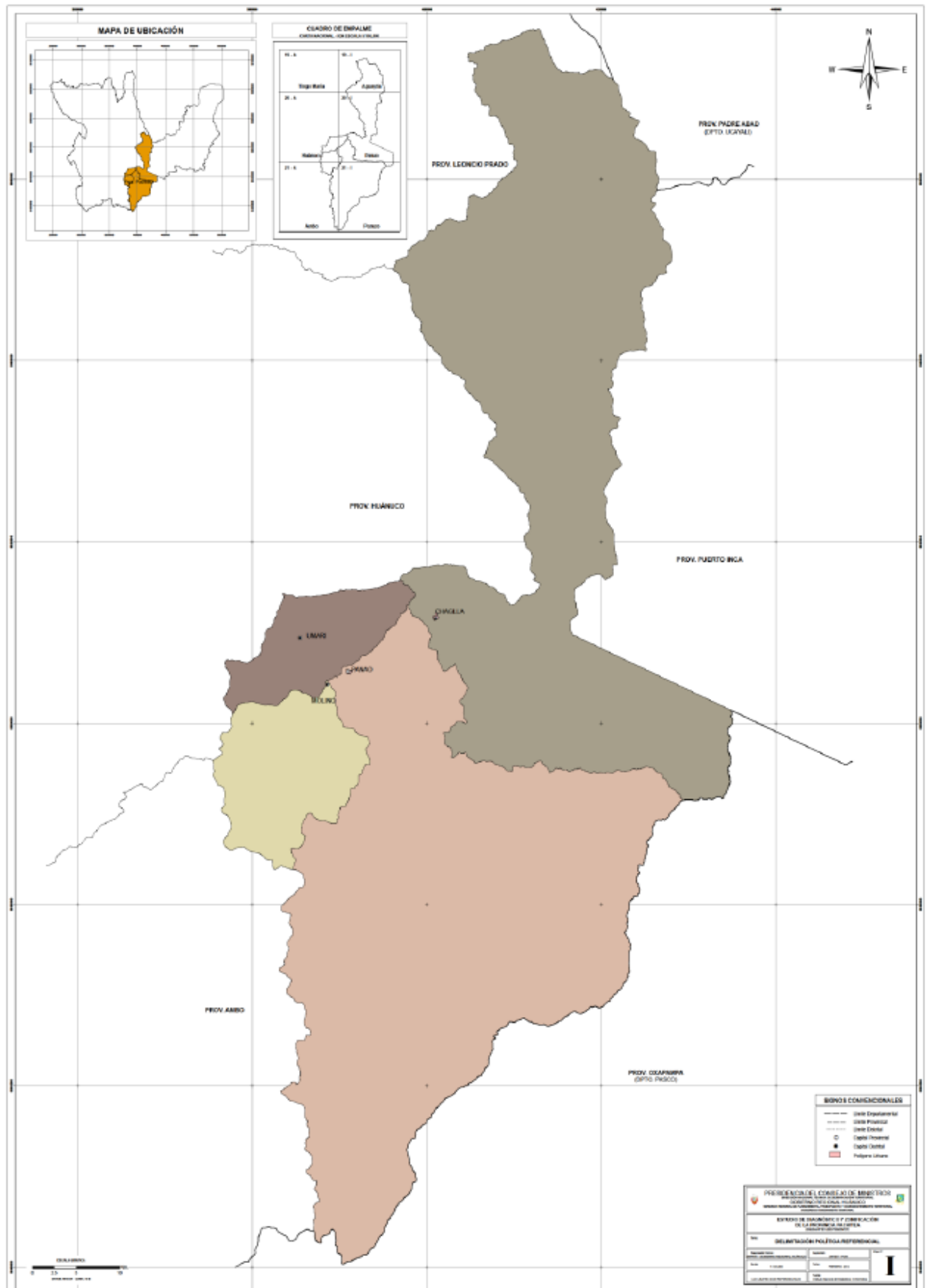



III. FUNDAMENTACIÓN

Cada pueblo tiene derecho a aspirar y construir un futuro mejor y lograr un desarrollo sostenible en el tiempo, y de tener una visión compartida. Para este logro inicialmente diagnosticamos, evaluamos sus potencialidades, recursos, limitaciones y saber aprovecharlos oportunamente y así, estar preparados a enfrentar los nuevos retos del poder cuando nos llegue el momento de gobernar.

Por ello nosotros como organización política que aspira la Alcaldía de la Municipalidad Provincial Pachitea, ubicada en la cuenca del Huallaga, que lo ubicaremos en el mapa siguiente.

3.1. HUÁNUCO Y LAS CUENCAS DE DESARROLLO

Según el Gobierno Regional nos ubicábamos en el IV eje de dinamismo e interacción sin mayor importancia el que debemos revertir para alcanzar el desarrollo provincial económico, político, social y cultural.

b) Sistema Relacional

MAPA N° 3

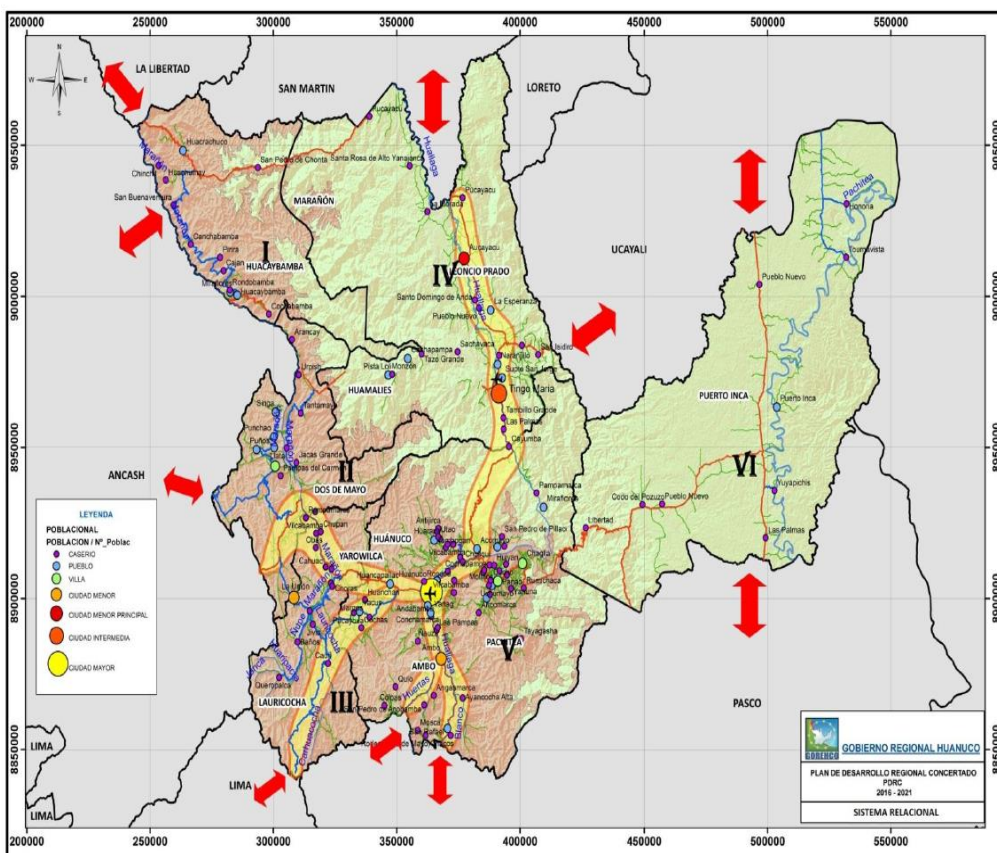

Muestra la interacción de los centros poblados jerarquizados en el interior y fuera del territorio. El mayor dinamismo e interacción al interior del territorio, se presenta en el eje Ambo – Huánuco – Tingo María – Aucayacu, que se evidencia en el flujo de pasajeros y carga, en segundo lugar de importancia se encuentra el eje Huánuco – La Unión – Llata, le sigue en orden de importancia el eje Huánuco – Margos – Jesús. Otros ejes de menor importancia son Paraiso – Huacrachuco; Llata – Tantomayo – Huacaybamba y Puerto Inca – Puerto Súngaro - Yuyapichis, son las zonas de débil articulación al interior del departamento, pero tienen gran dinamismo con La Libertad, Ancash, Ucayali y Pasco.

3.2. PRINCIPALES CENTROS POBLADOS DE LA PROVINCIA



PROVINCIA PACHITEA: MUNICIPALIDADES DE CC.PP. POR DISTRITOS

DISTRITOS	MUNICIPALIDADES DE CENTROS POBLADOS
Panao	Tomayrica, Tayagasha, Yuragmarca Baja
Chaglla	Puerto Guadalupe, Chinchopampa. Pampamarca, Chinchavito
Molino	Huarichaca
Umari	Santo Toribio la Punta

FUENTE: Municipalidades Distritales – Levantamiento de información de trabajo de campo - GRH.

ELABORACIÓN: SGOT – GRPPAT – GRH.

3.3. MAPA DE LAS COMUNIDADES DEL DISTRITO DE PANAÓ

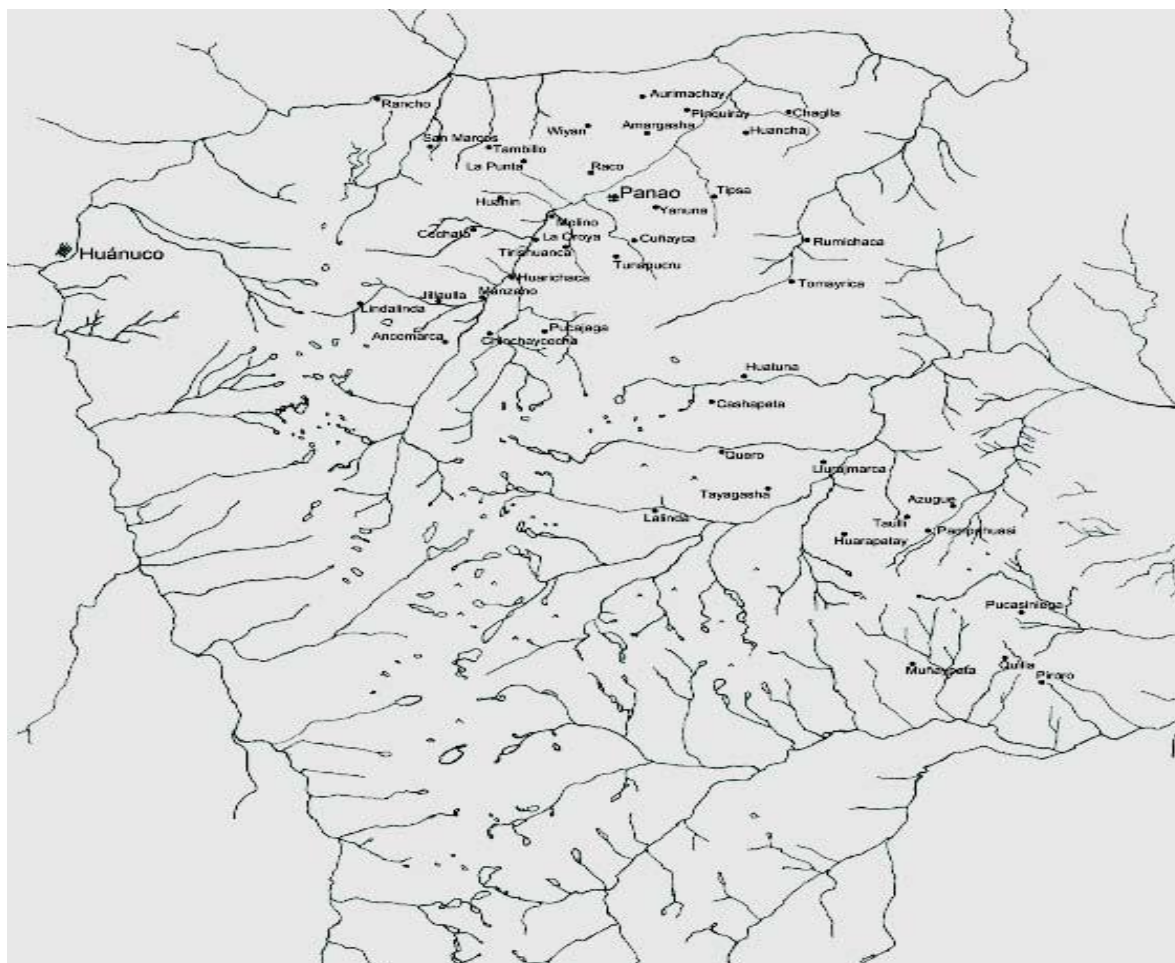



3.4. CENTROS POBLADOS Y CANTIDAD POBLACIONAL

CODIGO	CENTROS POBLADOS	POBLACIÓN INEI	CATEGORIA QUE DEBERIA OSTENTAR DE ACUERDO AL D.S. 019-2003-PCM	CATEGORIA QUE OSTENTA	NORMA LEGAL Y FECHA
1.00	Panao	3,710	VILLA	VILLA	LEY S/N 06-10-1891
1.01	Huamán	714	CASERIO	-	-
1.02	Tipsa Centro	691	CASERIO	-	-
1.03	Tayagasha	664	CASERIO	-	-
1.04	Rumichaca	623	CASERIO	-	-
1.05	Yanuna	602	CASERIO	PUEBLO	LEY N° 2889 29-11-1918
1.06	Tomayrica	588	CASERIO	PUEBLO	LEY N° 2889 29-11-1918
1.07	Tunapuco	446	CASERIO	-	-
1.08	Tamar	415	CASERIO	-	-
1.09	Ichuloma	401	CASERIO	-	-
1.10	Ticapampa	378	CASERIO	-	-
1.11	Cofaica	325	CASERIO	-	-
1.12	Yuragmarca Baja (Huarapatay)	322	CASERIO	PUEBLO	LEY N° 2889 29-11-1918
1.13	Santa Virginia	319	CASERIO	-	-
1.14	Huengomayo	317	CASERIO	-	-
1.15	Tirishuanca	308	CASERIO	-	-
1.16	Tipsa Alta	306	CASERIO	-	-
1.17	Puliaj	303	CASERIO	-	-
1.18	Purupampa	292	CASERIO	-	-
1.19	Condorhuaca	291	CASERIO	-	-
1.20	Colicocha	278	CASERIO	-	-
1.21	Yanapa	274	CASERIO	-	-
1.22	Huampapuna	264	CASERIO	-	-
1.23	Allpamarca	262	CASERIO	PUEBLO	LEY N° 2889 29-11-1918
1.24	Chagragoto	260	CASERIO	-	-
1.25	San Antonio de Warpog	257	CASERIO	-	-
1.26	Muchquipata	221	CASERIO	-	-
1.27	Callhuayna	215	CASERIO	-	-
1.28	Tambillo Chico	205	CASERIO	-	-
1.29	Huanchag Grande	198	CASERIO	-	-
1.30	Quero	193	CASERIO	-	-
1.31	Pampahuasi	191	CASERIO	-	-
1.32	Piruro	190	CASERIO	-	-
1.33	Huarijirca	183	CASERIO	-	-
1.34	Plaza Punta	175	CASERIO	-	-
1.35	Jillijirca	170	CASERIO	-	-
1.36	Wichillway	168	CASERIO	-	-
1.37	Huanchag	167	CASERIO	-	-
1.38	Bajo Santa Rosa	164	CASERIO	-	-
1.39	SillaMarca Marca	153	CASERIO	-	-

FUENTE: Censo de Población y Vivienda- 2007, D.S. 019-2003-PCM
 ELABORACIÓN: SGOT – GRPPAT - GRH
 La categoría que ostenta es referida a población.



IV. ANÁLISIS FODA

4.1.1. FORTALEZAS DEL DISTRITO DE PANA O

🌿 tenemos LA FORTALEZA PRINCIPAL ES NUESTRA POBLACIÓN de **19813** panatahuenses y una superficie de 1580 km² que consta de tierra bosques pastizales en las cuales nos hemos desenvuelto y vivido por siglos dominando a la naturaleza transformándolo en función a nuestra necesidad esta es LA SEGUNDA Y GRAN FORTALEZA espacios con potencial productivo, forestal, turístico, pesquero y agroindustrial, que poco está siendo utilizado para el desarrollo social y económico de nuestro distrito. Tenemos un presupuesto inicial de apertura **PIA 13'794,877** y un presupuesto inicial modificado de **PIM de 18'354,512 que en lo que va a la fecha se gato solo 28.9%** lo cual es insuficiente para garantizar los proyectos que la Provincia necesita.

Consulta Amigable

Consulta de Ejecución del Gasto

Fecha de la Consulta: 22-mayo-2018

Año de Ejecución: 2018

Incluye: Actividades y Proyectos

Categoría Presupuestal	PIA	PIM	Certificación	Compromiso Anual	Ejecución		Avance %
					Atención	Devengado	
PRESUPUESTO ANUAL	13,794,877	18,354,512	11,667				28.9

- 🌿 Existencia de productos con potencial de mercado como es el caso de La papa, granadilla, trucha.
- 🌿 Disponibilidad de recursos naturales, hídricos y minero-energéticos
- 🌿 Diversidad de pisos ecológicos y biodiversidad.
- 🌿 Ejes de desarrollo de e integración económica y territorial.
- 🌿 Disponibilidad de vías de transporte: carretero
- 🌿 Disponibilidad de recursos turísticos y artesanales.
- 🌿 Sistema de redes interconectadas a nivel nacional.
- 🌿 Existencia de universidades y centros de formación tecnológica y pedagógica.

4.1.2. DEBILIDADES DEL DISTRITO DE PANA O

- Escasa disponibilidad de semilla de papa mejorada en sus diversas variedades
- Inexistencia de centros de acopiado y mercados para comercialización de productos agrícolas.
- Incipiente actividad de transformación y generación de valor agregado.
- Limitada infraestructura de riego y transferencia tecnológica.



- Altos costos del servicio de transporte.
- Carencia de asistencia técnica para mejorar la producción agropecuaria.
- Limitada diversificación de los principales cultivos de la zona.
- Escaso apoyo a la producción pecuaria.
- Escaso desarrollo vial tanto en conexiones como en el cuidado y mantenimiento de las vías de acceso, como lo muestra el cuadro siguiente que nos ofrece el GORHCO.

ÁREA DE DESARROLLO V “CLASIFICACIÓN DE RED VIAL”

Ámbito/Red Vial	Longitud Km	Longitudes por Tipo de Superficie de Rodadura							
		Asfaltado		Afirmado		Sin Afirmar		Trocha	
		Km	%	Km	%	Km	%	Km	%
AMBO	866.20	47.50	5.48%	143.65	16.58%	675.05	77.93%		
Nacional	74.00	47.50	64.19%	26.50	35.81%	-	0.00%	-	-
Departamental	-	-	-	-	-	-	-	-	-
Vecinal	792.20	-	-	117.15	14.79%	675.05	85.21%	-	-
HUÁNUCO	2,910.28	286.06	9.83%	543.34	18.67%	399.3	13.72%	1,681.58	57.78%
Nacional	691.40	279.06	40.36%	330.54	47.81%	81.80	11.83%	-	-
Departamental	413.70	7.00	1.69%	70.80	17.11%	164.10	39.67%	171.80	41.53%
Vecinal	1,805.18	-	-	142.00	7.87%	153.40	8.50%	1,509.78	83.64%
PACHITEA	408.83	-	-	163.7	40.04%	60.35	14.76%	184.78	45.20%
Nacional	-	-	-	-	-	-	-	-	-
Departamental	82.00	-	-	82.00	100.00%	-	-	-	-
Vecinal	326.83	-	-	81.70	25.00%	60.35	18.47%	184.78	56.54%
ÁREA DE DESARROLLO II	4,185.31	333.56	7.97%	850.69	20.33%	1134.7	27.11%	1,866.36	44.59%
Nacional	765.40	326.56	42.67%	357.04	46.65%	81.80	10.69%	-	-
Departamental	495.70	7.00	1.41%	152.8	30.83%	164.10	33.10%	171.80	34.66%
Vecinal	2924.21	-	-	340.85	11.66%	888.80	30.39%	1694.56	57.95%

FUENTE: PVPP AMBO 2004, HUÁNUCO 2004 Y PACHITEA 2007

ELABORACIÓN: EQUIPO TÉCNICO GRPPAT – SGPEE

- Baja rentabilidad y competitividad del agro campesino
- Baja productividad y descapitalización del agro
- Actividades productivas con bajo valor agregado.
- Escasa articulación comercial entre productores y cadenas de exportación.
- Baja calidad y rentabilidad de la producción
- Alta informalidad empresarial y laboral.
- Débil organización y gestión de las organizaciones productivas.
- Escasa innovación e investigación y desarrollo tecnológico

4.1.3. OPORTUNIDADES DEL DISTRITO DE PANAÓ

- ✓ Políticas de gobierno que las inversiones estarán orientado al cierre de brechas



- ✓ Creciente innovación tecnológica y científica liderada por campesinos y empresarios emprendedores y muy esporádicamente por el estado.
- ✓ Existencia de nichos de mercado para nuestra papa, las granadillas, la trucha pero escaso para otros productos.
- ✓ Interés mundial por la preservación del medio ambiente y productos orgánicos la cual nos impulsa como organización política ACCIÓN POPULAR LIDERAR ESTA GESTIÓN y conquistar proyectos de inversión en beneficio de nuestra población.
- ✓ Ascenso de las economías regionales.
- ✓ Fomento de la competitividad regional.
- ✓ Acuerdos Comerciales Internacionales.
- ✓ Disponibilidad de planes para el desarrollo productivo y la competitividad gestionadas por las autoridades pasadas y del presente en los diferentes niveles.
- ✓ Alianzas estratégicas con el sector privado, para la participación en las actividades y emprendimiento para el desarrollo productivas: turismo, minería, pesca en nuestros ríos y lagunas, así mismo producción agroindustrial, energía, comunicaciones.
- ✓ Gestionar la cooperación Técnica y Financiera disponible para el desarrollo productivo.

4.1.4. AMENAZAS DEL DISTRITO DE PANA O

- ❖ LA IMPORTACIÓN DE PRODUCTOS AGRÍCOLAS COMO EL CASO DE LA PAPA
- ❖
- ❖ Desprestigio por la baja calidad de nuestros productos agrícolas por exceso en el uso de la abono y hormonas.
- ❖ Fenómeno naturales adversos, cambio climático y calentamiento global que ataca directamente a nuestros campesinos y sus productos.
- ❖ Alta vulnerabilidad ante los cambios tecnológicos y externos.
- ❖ Incidencias de plagas y enfermedades en cultivos y crianzas.
- ❖ Crecimiento de exigencias ambientales, laborales y sanitarias en los mercados externos.



- ❖ Producción estacionaria y desarticulada en la actividad económica productiva del que no podemos salir fácilmente.
- ❖ la inercia de la población que no reacciona ante el aplastante avasallamiento económico y cultural del gran capital, como es el caso de la hidroeléctrica que se viene instalando en la jurisdicción de Chaglla
- ❖ Mayor desarrollo en otras regiones, con altas inversiones por respaldo del poder político y económico
- ❖ Políticas Económicas externas limitantes de la actividad productiva
- ❖ Presencia de productos importados altamente competitivos de baja calidad y bajo costo.

4.2. FORTALEZAS SOCIAL INSTITUCIONAL DEL DISTRITO DE PANAÓ

- ✓ Contamos con presupuesto anual como el FON COMÚN y los proyectos en ejecución

Consulta Amigable

Consulta de Ejecución del Gasto

Fecha de la Consulta: 22-mayo-2018

Año de Ejecución: 2018

Incluye: Actividades y Proyectos

Categoría Presupuestal	PIA	PIM	Certificación	Compromiso Anual	Ejecución			Avance %
					Atención	Devengado	Girado	
PRESUPUESTO ANUAL	13,794,877	18,354,512	11,667					28.9
0001: PROGRAMA ARTICULADO NUTRICIONAL	0	240,000	155,800	2,800	2,800	2,800	2,800	1.2
0016: TBC-VIH/SIDA	42,676	42,676	0	0	0	0	0	0.0
0030: REDUCCION DE DELITOS Y FALTAS QUE AFECTAN LA	373,348	608,198	298,207	254,727	140,041	140,041	140,039	23.0
0036: GESTION INTEGRAL DE RESIDUOS SOLIDOS	421,719	609,503	264,079	255,309	176,375	157,247	96,396	25.8
0039: MEJORA DE LA SANIDAD ANIMAL	15,000	37,400	22,400	22,400	22,400	22,400	22,400	59.9
0040: MEJORA Y MANTENIMIENTO DE LA SANIDAD VEGETAL	20,000	20,000	0	0	0	0	0	0.0
0068: REDUCCION DE VULNERABILIDAD Y ATENCION DE	79,373	77,356	27,220	27,156	8,389	8,269	8,269	10.7
0073: PROGRAMA PARA LA GENERACION DEL EMPLEO SOCIAL	0	54,635	34,513	0	0	0	0	0.0
0083: PROGRAMA NACIONAL DE SANEAMIENTO RURAL	652,400	747,831	110,473	69,148	53,829	53,829	53,709	7.2
0090: LOGROS DE APRENDIZAJE DE ESTUDIANTES DE LA	944,246	1,602,114	437,041	332,713	332,713	332,713	332,713	20.8
0121: MEJORA DE LA ARTICULACION DE PEQUENOS	0	20,000	20,000	20,000	20,000	20,000	20,000	100.0
0138: REDUCCION DEL COSTO, TIEMPO E INSEGURIDAD EN EL	2,827,412	1,706,637	659,473	298,171	203,671	169,216	169,216	9.9
0148: REDUCCION DEL TIEMPO, INSEGURIDAD Y COSTO	0	200,000	200,000	200,000	200,000	200,000	200,000	100.0
9001: ACCIONES CENTRALES	4,300,898	4,208,326	3,380,044	2,972,114	1,623,977	1,587,441	1,575,877	37.7
9002: ASIGNACIONES PRESUPUESTARIAS QUE NO RESULTAN	4,117,805	8,179,836	6,058,167	3,669,579	2,791,397	2,602,029	2,590,346	31.8



- ✓ Instituciones públicas, privadas y organizaciones de la sociedad civil, interesadas en participar en la solución de los problemas sociales de provincia
- ✓ Existencia de Políticas Públicas Regionales sobre: Educación, salud y nutrición, niñez y adolescencia, derechos humanos, igualdad de oportunidades y equidad de género.
- ✓ Existencia de programas y proyectos sociales de apoyo a grupos vulnerables y en riesgo social (Crecer, Juntos, SIS, Wawa Wasi, kali wawa pensión 65).
- ✓ Existencia del Planes Regionales: Capacidades Humanas, Participación Ciudadana, Seguridad Ciudadana, Salud y Educación, Plan Integral de Reparaciones (PIR), PRAIA, entre Otros.
- ✓ Expansión de la estrategia de Desarrollo: Municipio Saludable en Comunidades, Escuelas y Familias.
- ✓ Existencia de un marco normativo favorable para la aplicación e implementación del desarrollo social institucional
- ✓ Entidades formativas públicas, con recursos humanos calificados en diferentes especialidades vinculadas al desarrollo social.

4.2.1. DEBILIDADES SOCIAL INSTITUCIONAL

- ✘ Indicadores de salud negativos: desnutrición crónica, mortalidad materna infantil.
- ✘ Bajo nivel educativo (alta deserción y Repotencia educativa)
- ✘ Insuficiente infraestructura en Educación y Salud, con escasa implementación y equipamiento moderno.
- ✘ Elevado Índice de violencia, criminalidad y corrupción.
- ✘ Escasos especialistas en formulación de proyectos sociales en nuestro distrito y departamento.
- ✘ Escasa inversión en Desarrollo Humano y Social.
- ✘ Débil institucionalidad, deficiente articulación e integración de las instituciones públicas y de la sociedad civil que no se reflejan en las acciones operativas.
- ✘ Alto porcentaje de analfabetismo en la zona rural y prevalentemente en el sector femenino.

4.2.2. OPORTUNIDADES SOCIAL INSTITUCIONAL



- Proceso de descentralización y crecimiento macro económico del país.
- Existencia de mecanismos y espacios de participación y concertación para contribuir a la solución de problemas sociales: salud, educación, seguridad ciudadana, derechos humanos.
- Presencia de instituciones que promueven el desarrollo de capacidades
- Apoyo de la Cooperación Técnica Internacional, con apertura a convenios nacionales e Internacionales.
- Preocupación internacional por el impacto de la globalización, que trae incremento de la pobreza y la desocupación. Que conlleve a la lucha por imponer la democratización que implica el restablecimiento de derechos y libertades democráticas.

4.2.3. AMENAZAS SOCIAL INSTITUCIONAL

- Existencia de la violencia política y social.
- Condiciones sociales de pobreza, hacinamiento, analfabetismo, promiscuidad, violencia, delincuencia.
- Escasa transparencia y corrupción en la gestión pública
- Alto Índice de migración.
- 5. Programas emitidos por los medios de comunicación social con alto contenido de alienación, deformación, y degeneración
- Políticas de Estado poco sostenidas en educación y salud
- Escasas políticas nacionales de desarrollo para la población vulnerable y en riesgo social.
- Escasa gobernabilidad manifiesta en las instituciones y gobiernos locales.

4.3. FORTALEZAS AMBIENTAL TERRITORIAL DEL DISTRITO DE PANA O

- Laguna Yanacocha, localizado en la coordenada UTM 394373 m E y 8898807 N, a una altitud de 3704 m.s.n.m.
- esta riqueza nos permite ejecutar 03 mega proyectos de represamiento para riego tecnificado que beneficie a los distritos de Chaglla, Panao, Molino y Umari puesto que tenemos 4 lagunas que beneficiara a más de 10 familias



ÁREA DE DESARROLLO V “RECURSO HÍDRICO”

CUENCA: HUALLAGA		
ÁREA DE DESARROLLO V	PRINCIPALES FUENTES DE RECURSOS HÍDRICOS	
	RÍOS	LAGUNAS
HUÁNUCO	Huancachupa, Higuera, Garbanzo, Acomayo, Chinchao, Huayllacallan, Quera, Conchumayo y Yarumayo	Mancapozo, Millpo, Huascacocha, Chinchaycocha
AMBO	Huertas, Coyllar, Río Blanco, Coquín y Quio	Pichgacocha, Estanco, Huampo, Quillacocha, Yanacocha
PACHITEA	Panao, Cuchimachay, Rumichaca, Yanamayo, Santo Domingo, Pucaplaya, Tambos.	Huascapozo, Verdepozo, Putaga, Yanapozo
GENERAL	21	13

FUENTE: PVPP AMBO 2004, HUÁNUCO 2004 Y PACHITEA 2007 - DIAGNÓSTICO TALLERES DESCENTRALIZADOS
 ELABORACIÓN: EQUIPO TÉCNICO GRPPAT – SGPEE



- Existencia de cultivos andinos y nativos ecológicos, con potencial exportador.
- Existencia de bosques naturales con diversidad de flora y fauna.
- Extensas áreas para la actividad productiva en las cuencas y Micro cuencas (Diversidad de zonas de vida y potencial de recursos naturales que permiten condiciones favorables para el desarrollo de la agricultura.)
- Zonas extensas para pastos, para forestación, reforestación y protección de bosques.
- Recursos hídricos distribuidos en tres cuencas hidrográficas que nos serviría para ejecutar la mega obra de sistema irrigación **lindalinda - pinquiray en el distrito de Umari** (ver propuesta técnica)



- Sistema de gestión ambiental regional para orientar el aprovechamiento sostenible y Conservación de los recursos naturales de la provincia.

4.3.1. DEBILIDADES AMBIENTAL TERRITORIAL

- ✘ Escasos y débil fomento de conocimiento, conciencia, motivación y valores ambientales por parte de la población en general.
- ✘ Alto grado de contaminación de ríos y lagunas por diversos aspectos: relaves mineros, aguas servidas, desechos sólidos, uso inadecuado e indiscriminado de agroquímicos, etc.
- ✘ Alto grado de erosión y contaminación de los suelos
- ✘ Alto nivel de deforestación y depredación de bosques naturales.
- ✘ Definición de límites inconcluso
- ✘ Retraso en el proceso de zonificación económica ecológica de distrito.

4.3.2. OPORTUNIDADES AMBIENTAL TERRITORIAL

- Si con la lucha de los paperos han conseguido **50´000,000 s/.** solo para compra **¿Por qué NO PELEAR POR PROYECTOS INTEGRALES DE DESARROLLO PARA EL AGRO Y LA GANADERÍA?**
- Interés Mundial por la conservación de la diversidad biológica y el medio ambiente.
- Fuentes de Cooperación Técnica Internacional que apoyan programas y proyectos ambientales.
- Política gubernamental que protege los recursos naturales y el medio ambiente.
- Tendencia mundial al consumo de productos orgánicos, nativos, exóticos y tropicales.
- Pago y reconocimiento internacional a países por captura de CO2.
- Obligatoriedad de pago de los países industrializados por deterioro del medio ambiente, según acuerdos internacionales dichos fondos serán reinvertidos a proyectos medioambientales.

4.3.3. AMENAZAS AMBIENTAL TERRITORIAL

- ✓ Incremento de la erosión, desertización, degradación de suelos y depredación de bosques naturales.
- ✓ Extinción de la diversidad biológica



- ✓ contaminación ambiental y deterioro de salud de poblaciones por explotación y extracción minera, así como por la producción de sustancias tóxicas por el uso excesivo de abonos fungicidas hervidas, y hormonas sin un marco legal de resarcimiento.
- ✓ Limitación en normas legales en cuanto a las sanciones por daños ambientales e infraestructura logística para protección de parques y bosques de reserva del distrito.
- ✓ La falta de zonificación para el cultivo.
- ✓ Identificación de suelos y ver para que producto es apto puesto que a todo terreno se le pone desde papa hasta seriales sin ver ni comprobar su rendimiento.
- ✓ Sistemas de producción agrícola e industrial que contaminan y deterioran el medio ambiente.
- ✓ Incremento del parque automotor con maquinaria usada que repercute en la contaminación (Gases y sonido)
- ✓ Predominio del cultivo de la hoja de coca en la selva de la provincia, orientada hacia el narcotráfico, la misma que por sus exigencias, deteriora y disminuye la calidad y fertilidad de los suelos



V. PLAN DE GOBIERNO MUNICIPAL DEL DISTRITO PANA O
EN FUNCIÓN DE LAS DIMENSIONES DE DESARROLLO Y LOS EJES
ESTRATÉGICOS

“PANA O DISTRITO CON FUTURO”

5.1. DIMENSIÓN ECONÓMICA COMPETITIVIDAD Y EMPLEO.

Somos los primeros productores de papas tanto blancos y amarillos, yuca que requiere mejoramiento de la calidad y productividad. Así mismo destaca nuestra producción de carne que requiere ampliar el mercado.

ÁREA DE DESARROLLO V “PRINCIPALES PRODUCTOS AGRÍCOLAS”

ÁREA DE DESARROLLO V	CUENCA: HUALLAGA																			
	PRINCIPALES PRODUCTOS AGRICOLAS (T)																			
	ALFALFA	ARVEJA GRANO VERDE	CAMOTE	FRJOL GRANO SECO	GRANADILLA	HABA GRANO VERDE	HABRA GRANO SECO	MAÍZ AMARILLO DURO	MAÍZ AMILÁCEO	MAÍZ CHOCLO	MAÍZ MORADO	OLLUCO	PAPA	PAPA AMARILLA	PLÁTANO	TOMATE	TRIGO	YUCA	ZANAHORIA	ZAPALLO
HUÁNUCO	5,940.00	20,615.50	3,667.50	2,836.00	778.50	1,138.70	1,565.30	6,041.00	5,865.00	4,696.30	1,402.90	7,178.40	151,310.00	76,439.00	6,750.50	2,850.00	3,155.40	2,965.00	6,976.50	5,163.00
AMBO	2,092.00	2,544.50	1,100.50	2,167.50	58.50	453.30	958.90	2,300.00	3,751.50	770.50	772.60	4,116.00	34,437.70	40,438.00	-	364.00	4,122.60	-	845.00	3,591.00
PACHITEA	-	1,701.40	-	1,376.00	3,157.00	2,477.00	44.70	3,453.60	3,037.00	119.00	-	4,170.00	151,093.00	62,460.00	15,130.40	-	79.00	8,000.00	160.00	3,416.00
TOTAL	8,032.00	24,861.40	4,768.00	6,379.50	3,994.00	4,069.00	2,568.90	11,794.60	12,653.50	5,585.80	2,175.50	15,464.40	336,840.70	179,337.00	21,880.90	3,214.00	7,357.00	10,965.00	7,981.50	12,170.00

FUENTE: CAMPAÑA AGRÍCOLA 2013 - 2014, DRA - HUÁNUCO
 ELABORACIÓN: EQUIPO TÉCNICO GRPPAT - SGPEE

ÁREA DE DESARROLLO V “PRODUCCIÓN DE CARNE”

ÁREA DE DESARROLLO V	CUENCA: HUALLAGA				
	PRODUCCIÓN DE CARNE (T peso vivo)				
	VACUNO	OVINO	PORCINO	CAPRINO	AVÍCOLA
HUÁNUCO	3,044.54	544.08	2,007.18	82.85	411.09
AMBO	807.95	327.77	538	69.06	233.87
PACHITEA	1,565.63	304.8	1,057.68	27.81	229.88
TOTAL	5,418.12	1,176.65	3,602.86	179.72	874.84

FUENTE: ESTADÍSTICA PECUARIA CONTINUA 2014, DRA - HUÁNUCO
 ELABORACIÓN: EQUIPO TÉCNICO GRPPAT - SGPEE



5.1.1. OBJETIVOS ESTRATÉGICOS

- Estudio de suelos para su recuperación del proceso de desertificación (por uso y abuso de abonos, insecticidas, herbicidas y otros)
- Mejorar la calidad de nuestros productos bandera la PAPA BLANCA Y PAPA AMARILLA. O QUEDAREMOS FUERA DEL MERCADO
- Mejorar la rentabilidad y competitividad de los sectores económicos, principalmente, turística, agraria, agroindustrial y vial, con enfoque territorial y sistémico.
- Promover la producción de semilla de papa mejorada en sus diversas variedades
- Construir centros de acopiado, para la comercialización de productos agrícolas.
- Fomentar líneas de créditos para pequeños agricultores, con asistencia técnica.
- Promover la transformación de la papa y generación de valor agregado.
- Desarrollar ofertas productivas sostenibles con participación de la inversión privada y mercados de destino, promoviendo una cultura exportadora a través de organizaciones modernas, eficientes y eficaces, generando empleo digno y respeto de los derechos laborales.

5.1.2. OBJETIVOS ESPECÍFICOS:

- ❖ Generar condiciones para el desarrollo económico con la ejecución de 02 mega obras de represamiento de lagunas y desarrollo de riego tecnificado Que iniciaría con la ejecución del Mega proyecto de represamiento de las lagunas de VERDEPOSO, METRAS, CUCHIMACHAY y su canal de **Irrigacion Lindalida – Pinquiray** en el distrito de Umari Tambillo con una distancia de 35 Km que beneficiara a 800 familias con regadío de **4200 Has** de terreno agrícola de las Micro cuencas de Molino y Umari abarcando los centros poblados de Cuchimachay, Picahuay, Huanin, Rashu, Punta Alta, Goyarpunta, Dos Pozos, Cosmopolita y concluye en Pinquiray.



MEGA PROYECTO DE CREACIÓN DE SERVICIOS DE SISTEMA DE IRRIGACIÓN LINDALINDA -PINQUIRAY
EN EL DISTRITO DE UMARI PROVINCIA DE PACHITEA - HUÁNUCO

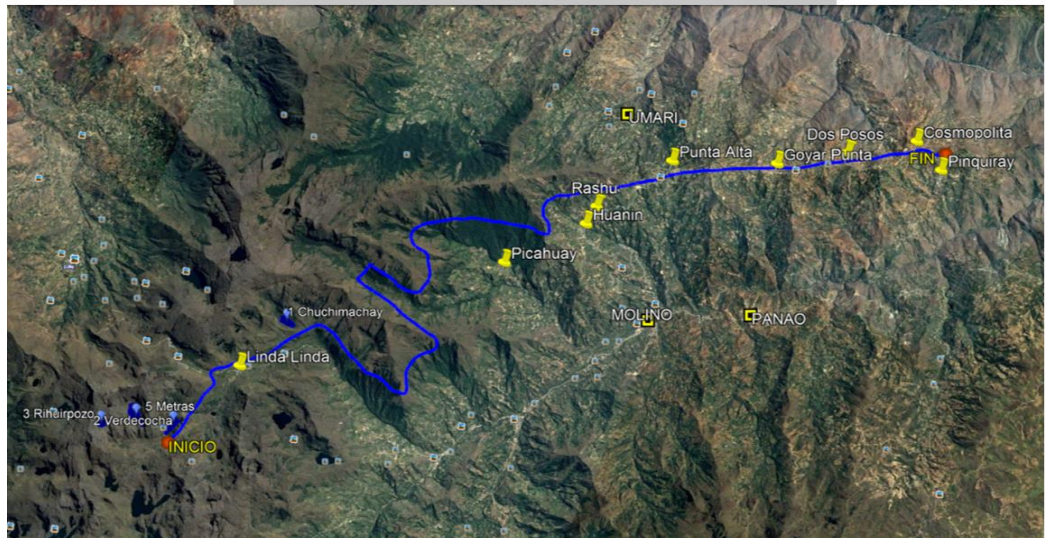

- ❖ Así mismo concretar la mega obra de represamiento de las lagunas VERDE POZO 2 Y ATOGHURCO Y LA CONTRUCCION DE UN y CANAL DE IRRIGACIÓN PARA EL DISTRITO DE PANAO – MOLINO que beneficiara a más de 1000 familias de los centros poblados de Palmapampa, Chinchaycocha Gongapata, Pucajaga, Huarichaca, Tamar, Tunapuco, Solano Ucro, Puliaca, Quishuar Jiullacocha, Tipsa Alta, Chagragoto, Ichuyanuna, Callhuina, Pano, Puropampa y regara **4500 Has** de terreno agrícola.

MEGA PROYECTO DE CREACIÓN DE SERVICIOS DE REPRESAMIENTO Y SISTEMA DE IRRIGACIÓN
PALMAPAMPA, JIULLACCHA, TIPSA ALTA - DISTRITOS DE MOLINO - PANAO - HUÁNUCO

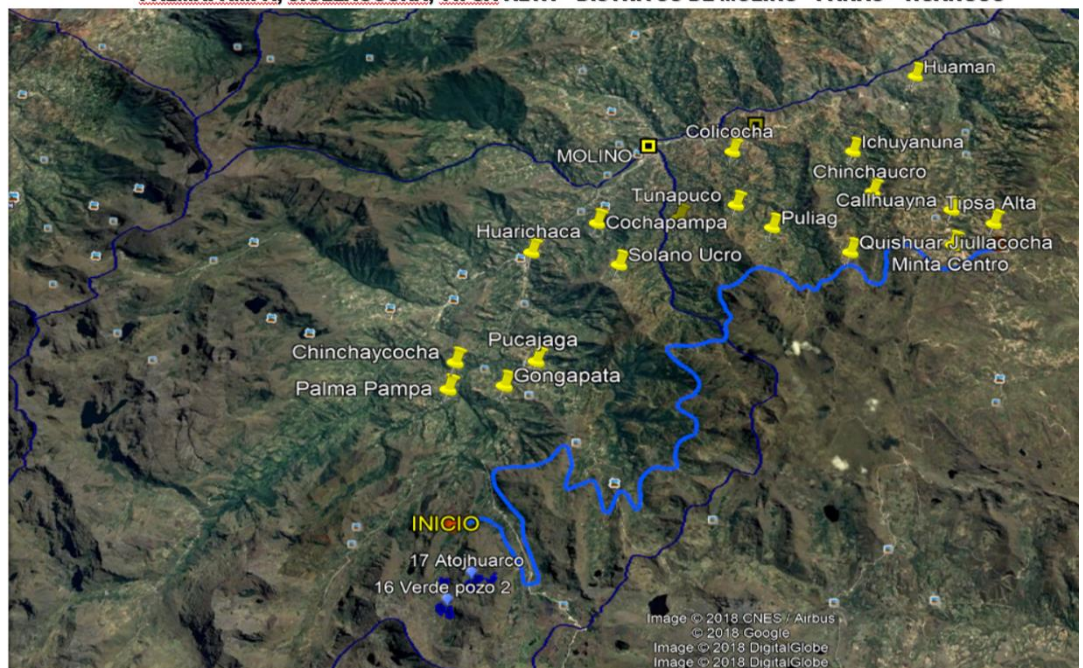



- ❖ Construir un moderno invernadero con Laboratorio de Biotecnología, para cultivo de tejidos y en ella obtener semillas de papa genéticamente puro, con alta capacidad productiva.
- ❖ Promover y fortalecer la actividad turística articulando con la artesanía, impulsando Una mayor demanda turística de los productos y atractivos turísticos.
- ❖ Promover y fortalecer el desarrollo de la oferta exportable orientado a mercados de destino, incidiendo en la facilitación comercial y capacidades en cultura exportadora.
- ❖ Desarrollar una oferta turística competitiva y sostenible, que garantice la seguridad así como la oferta de servicios turísticos de calidad al visitante, con instituciones vinculadas al turismo fortalecidas, incrementando la demanda del turismo interno y receptivo.
- ❖ Promover el desarrollo de una oferta competitiva del sector artesanal coadyuvando a fortalecer la institucionalidad y la cultura artesanal.
- ❖ Articular el espacio departamental con infraestructura adecuada de transporte terrestre, vinculando las áreas de producción con los centros de distribución y comercio.
- ❖ Impulsar la actividad agraria con la asociatividad y fortalecimiento de las organizaciones por micro cuencas hidrográficas.
- ❖ Fortalecer la plataforma de servicios agrarios en alianzas estratégicas con los gobiernos locales e instituciones público y privados.
- ❖ Promover y lograr nichos de mercado con una oferta diversificada de calidad - cantidad – continuad - promoviendo valor agregado.
- ❖ Impulsar la producción y productividad de las cadenas agro productivas mediante extensión agraria, transferencia tecnológica, la investigación y la difusión de Innovaciones
- ❖ Incrementar la capacidad productiva de la agricultura en sierra y selva progresivamente con riego tecnificado, su inserción en los mercados con productos de calidad y valor agregado.
- ❖ Ampliar, mejorar, rehabilitar y conservar la red vial departamental, así como los sistemas de comunicación y electrificación rural.



- ❖ Promover y desarrollar la actividad industrial con incremento de la productividad y logro de competitividad. Promover el desarrollo de cadenas productivas articulando los sectores primario, secundario y terciario con alto valor agregado de la oferta exportable.
- ❖ Promover y desarrollar la actividad acuícola orientado al mercado interno y externo.
- ❖ Promover la inversión privada en los sub sectores minero y energético (hidrocarburos y electricidad), velando por la seguridad y la preservación del ambiente

5.2. DIMENSIÓN SOCIAL OPORTUNIDADES Y ACCESO A LOS SERVICIOS

En esta dimensión tenemos un bajo desarrollo el cual nos impulsa revertir estos bajos índices para alcanzar un desarrollo óptimo.

ÁREA DE DESARROLLO V “ACCESO A SERVICIOS PÚBLICOS”

ÁREA DE DESARROLLO V	DISTRITO	INFRAESTRUCTURA DEPARTAMENTAL									
		INFRAESTRUCTURA EDUCATIVA			ESTABLECIMIENTOS DE SALUD				SANEAMIENTO		ENERGÍA
		I.EE.	I.EE. POR ÁREA		EE.SS.	HOSPITALES	CENTROS DE SALUD	PUESTOS DE SALUD	POBLACIÓN SIN AGUA EN LA VIVIENDA (%)	POBLACIÓN SIN DESAGÜE POR RED PÚBLICA DENTRO DE LA VIVIENDA (%)	POBLACIÓN SIN ALUMBRADO ELÉCTRICO EN LA VIVIENDA (%)
			URBANA	RURAL							
AMBO	Ambo	98	43	55	6	-	1	5	97.80%	74.70%	51.10%
	Cayna	21	6	15	3	-	-	3	56.50%	96.70%	79.40%
	Colpas	26	4	22	3	-	-	3	99.70%	98.60%	66.30%
	Conchamarca	20	6	14	2	-	1	1	65.70%	92.10%	67.60%
	Huacar	53	11	42	4	-	1	3	99.00%	99.60%	80.20%
	San Francisco	18	6	12	3	-	-	3	99.80%	96.90%	18.90%
	San Rafael	80	10	70	10	-	1	9	87.00%	98.60%	38.90%
Tomay Kichwa	20	6	14	1	-	-	1	95.30%	94.70%	27.80%	
HUÁNUCO	Huánuco	290	264	26	6	1	3	2	9.20%	25.30%	11.30%
	Amarilis	221	172	49	6	-	2	4	16.30%	30.10%	13.80%
	Chinchao	145	23	122	7	-	2	5	80.60%	97.20%	84.40%
	Churubamba	117	44	73	7	-	-	7	96.50%	99.00%	93.50%
	Margos	37	11	26	4	-	1	3	92.80%	92.40%	63.30%
	Quisqui	40	14	26	3	-	1	2	77.10%	95.90%	66.80%
	San Francisco de Cayran	32	6	26	2	-	1	1	85.60%	97.70%	70.30%
	San Pedro de Chaulan	37	4	33	3	-	1	2	98.30%	99.30%	88.70%
	Santa María del valle	119	15	104	11	-	2	9	85.80%	98.20%	90.30%
	Yarumayo	18	3	15	3	-	1	2	53.80%	87.40%	82.20%
	Pillco marca	81	72	9	1	-	1	-	30.50%	55.10%	17.90%
	Yacus	*	*	*	4	-	-	4	67.30%	99.99%	50.60%
PACHITEA	Panao	131	30	101	4	-	1	3	76.90%	84.70%	83.40%
	Chaglla	88	9	79	4	-	1	3	74.40%	84.30%	79.10%
	Molino	54	12	41	5	-	2	3	99.50%	99.80%	77.20%
	Umari	63	18	45	4	-	1	3	87.60%	99.20%	92.30%
TOTAL		1809	789	1019	106	1	24	81	76.38%	87.39%	62.30%

FUENTE: INEI CENSO NACIONAL DE POBLACIÓN Y VIVIENDA – 2007, INEI SIRTOD, DIRESA HUANUCO
 ELABORACIÓN: EQUIPO TÉCNICO GRPPAT – SGPEE

5.2.1. OBJETIVO ESTRATÉGICO



Garantizar el servicio público de calidad en seguridad ciudadana, derechos humanos, nutrición, vivienda y saneamiento básico, con un enfoque descentralizado, priorizando a la población más excluida y en alto grado de vulnerabilidad, involucrando a la población en su gestión y sostenibilidad

5.2.2. OBJETIVOS ESPECÍFICOS

- COADYUVAR AL CIERRE DE BRECHAS EN SALUD. concretar con la construcción de un hospital moderno, acondicionado, equipado y con todo el personal necesario para un Hospital de 2° o 3° nivel
- Apoyar y fiscalizar para garantizar una educación de calidad y elevar el acceso a ella. Impulsando el desarrollo de la ciencia y tecnología, reduciendo gradualmente el analfabetismo
- fiscalizar para Lograr un adecuado servicio de salud abarcando la integralidad del concepto, descentralizando e incidiendo en la promoción y prevención de la salud con enfoque intercultural de manera concertada, priorizando a la población vulnerable.
- Disminuir progresivamente la desnutrición crónica infantil y el analfabetismo procurando servicios integrales y de calidad en los diferentes sectores y niveles, con la participación de las instituciones y organizaciones locales.
- Rehabilitar, mejorar, ampliar e instalar los sistemas de saneamiento básico en la provincia, y el distrito cobertura de las zonas más alejadas bajo el marco de la descentralización y la articulación con los diferentes niveles de gobierno, garantizando el consumo de agua segura y el tratamiento de las aguas servidas.
- Fortalecer y brindar asistencia técnica para el mejoramiento y la construcción de viviendas con recursos y tecnología adecuada para la zona, articulando con los diferentes niveles de gobierno, con la finalidad de mejorar el hábitat del poblador urbano y rural
- Mejorar el sistema de seguridad social y ciudadana articulando los diferentes niveles y sectores público y privados con una efectiva participación de la población.

5.3. POLÍTICAS MUNICIPIO Y GOBERNABILIDAD



5.3.1. DIMENSIÓN SOCIAL INSTITUCIONAL:

LINEAMIENTOS DE POLÍTICA

1. Mejorar el estado nutricional de la población gestante, madres lactantes y a población menor de 5 años, promoviendo la intersectorial para la disminución de la desnutrición infantil, bajo un enfoque de desarrollo humano, seguridad alimentaria.
2. fiscalizar y promover el acceso a servicios de salud y educación de calidad con enfoque intercultural, en zonas de extrema pobreza.
3. Fortalecer la democracia en la ciudadanía, la gestión pública y el liderazgo provincial y distrital e impulso de la participación ciudadana.
4. fiscalizar y promover mejorar la calidad del empleo en todos los sectores económicos de la Provincia y el Distrito, asegurando su formalización, ingresos justos, condiciones laborales adecuadas y el acceso a la seguridad social de los trabajadores del sector público.
5. Mejorar la formación y disponibilidad de los recursos humanos según necesidades y exigencias de la realidad regional, con un incremento sostenido de recursos humanos con remuneraciones diferenciadas de acuerdo a las características geográficas y nivel de formación educativa alcanzado.
6. Fiscalizar y promover las condiciones de trabajo, incentivos, motivación, asegurando la salud ocupacional del trabajador, promoviendo el compromiso del trabajador que contribuya a una renovada cultura organizacional y viabilice la entrega de servicios de calidad.
7. Fomentar y promover la ciencia y tecnología como base del desarrollo provincial y distrital.

5.3.2. ESTRATEGIAS DE DESARROLLO

- ❖ Lograr articular los comités provinciales y distritales de seguridad ciudadana, debiendo impulsar el trabajo de los sectores involucrados, buscando la participación activa en acciones preventivas e informativas.
- ❖ Contar con mecanismos de monitoreo y evaluación de las intervenciones sociales, principalmente los programas de asistencia alimentaria nutricional.
- ❖ Gestionar la ampliación de los programas sociales.



- ❖ Gestionar y organizar la implementación de nuevos programas sociales
- ❖ Difundir y Promover el respeto de los derechos lingüísticos y culturales de los pueblos en los niveles y modalidades del sistema educativo y salud principalmente.
- ❖ Ampliar progresivamente la cobertura del servicio educativo equitativo para niñas y niños, con Énfasis el área rural. Crear mecanismos que garanticen ambientes saludables institucionales, participativos y democráticos que propicien el desarrollo personal y social de los adolescentes y jóvenes para el ejercicio responsable de su ciudadanía.
- ❖ Priorizar la ampliación y creación de las telecomunicaciones y la infraestructura vial.
- ❖ Promover e incentivar la participación del sector productivo en el desarrollo de los centros de formación Profesional Técnica, el financiamiento de proyectos productivos y la actualización tecnológica de los docentes a través de pasantías y visitas a empresas.
- ❖ Construir y ampliar con especial Énfasis a los servicios básicos (agua potable y alcantarillado, electrificación)
- ❖ Implementación del modelo de gestión por competencias en la provincia y el distrito-
- ❖ Promover las prácticas saludables de alimentación y nutrición con participación de los Organismos del estado y sectores privados.

5.4. DESARROLLO PROVINCIAL E INFRAESTRUCTURA

Al interior de la provincia Pachitea se tiene redes viales constituidas por carretera a nivel de trocha carrozale y caminos de herradura que interconectan los centros poblados rurales. En el cuadro siguiente se puede observar distancias en Kilómetros y jerarquía de vías de algunos centros poblados casi todas en abandono los cuales requieren un mejoramiento, ampliación y mantenimiento



DISTANCIAS EN KM. DE LOS PRINCIPALES CENTROS POBLADOS DE LA PROVINCIA PACHITEA

DISTRITOS	DISTANCIA (KM)	JERARQUÍA DE LA VÍA
HUAMÁN	7.07 Km	Afirmada
TOMAYRICA	22.16 Km	Afirmada
YURAGMARCA BAJA (RODEO)	64.08 Km	Trocha carrozable
TAYAGASHA	45.46 Km	Trocha carrozable
PIRURO	83.39 Km	Camino de herradura
SANTA VIRGINIA	113.85 Km	Camino de herradura
CHINCHAVITO	129.97Km	Trocha carrozable
PUERTO GUADALUPE	135.47Km	Trocha carrozable
PAMPAMARCA	175.57Km	Trocha carrozable
HUARICHACA	5 Km	Afirmada
CALLAGÁN MANZANO	7.65 Km	Afirmada
GONGAPATA	12.50 Km	Afirmada
SANTO TORIBIO LA PUNTA	8.25 Km	Afirmada
PINQUIRAY	21.80 Km	Afirmada

FUENTE: Trabajo de campo
 ELABORACIÓN: SGOT – GRPPAT - GRH

5.5. DIMENSIÓN AMBIENTAL Y TERRITORIAL

5.5.1. OBJETIVO ESTRATÉGICO

- ✿ DESARROLLAR CAMPAÑAS DE CONSERVACIÓN, CUIDADO Y MANTENIMIENTO DE LAS RESERVAS NATURALES Y DIFUNDIR PARA EL USO TURÍSTICO.
- ✿ Incorporar los principios del desarrollo sostenible en las políticas, programas y proyectos regionales y evitar la pérdida de recursos del medio ambiente.
- ✿ Administrar con eficiencia los recursos naturales, velando por la calidad del ambiente.
- ✿ Promover el uso tecnologías limpias.
- ✿ Promover la implementación de los Sistemas de Gestión Ambiental Local - SGAL la provincia y distritos con prioridad a la implementación de los Planes Integrales de Gestión Ambiental de Residuos Sólidos, promoviendo la participación e involucramiento de instituciones públicas y privadas, sociedad civil organizada y población en general, en la reducción y selección de residuos o desechos desde la fuente de generación y establecer una base



socio-cultural y financiera que permita el efectivo y sostenido servicio de disposición de los residuos sólidos.

- ✿ Implantar de manera inmediata como Municipalidad el Plan Integral y Gestión adecuada de residuos sólidos (PIGARS), así como también incentivar a la población a la reducción y selección de residuos o desechos desde las fuentes de generación.
- ✿ Fomentar programas o proyectos de conservación de los bosques, fauna flora y diversidad biológica, así como también programas de lucha contra la deforestación y tala indiscriminada para la práctica de la agricultura migratoria.
- ✿ Fomentar la educación ambiental, la solidaridad colectiva con el deber de conservar o preservar el medio ambiente solo sera posible si todos estamos conscientes y persuadidos de la importancia de conservar y mejorar el entorno en donde vivimos. Fomentar programas y planes de estudio ecológicos, para enseñar a los niños y jóvenes a respetar el medio en el que han de vivir.
- ✿ Reorientación de patrones de consumo, promoviendo productos autóctonos andinos y tropicales.
- ✿ Incorporar el Cambio Climático en todos los procesos de planificación y desarrollo a nivel provincial y distrital
- ✿ Formular el Plan Regional de Cambio Climático, en el marco del Plan Nacional de Adaptación al Cambio Climático (PNACC)
- ✿ Fomentar la investigación, el desarrollo y la innovación en materia de energía limpia y cambio climático.
- ✿ Promover la inversión pública y privada en proyectos forestales, agroforestales y silvopastoriles, utilizando nuevas tecnologías con propósitos ecológicos, económicos y sociales.

5.5.2. ESTRATEGIAS

- ✓ Aprovechar el conocimiento y la experiencia desarrollados regional provincial y distritalmente para ordenar el territorio, permitir la zonificación ecológica y económica de manera que se valide y acredite democráticamente el Plan de Acondicionamiento Territorial.



- ✓ Conservar y valorar la diversidad biológica de los recursos naturales e integrarlos a los procesos productivos, usándolos racionalmente y proteger el medio ambiente de manera que se construya con firmeza el nuevo paradigma de desarrollo humano sostenible en la provincia y el distrito
- ✓ Mejorar el manejo del agua promoviendo la inversión en tecnologías de riego modernas, desarrollo de la pesca artesanal y acuicultura.
- ✓ Disminuir la vulnerabilidad de las microcuencas hidrográficas, estableciendo responsabilidades de los actores localizados en estas y acuerdos para compartir los costos de las intervenciones a realizarse.
- ✓ Institucionalizar la agenda ambiental para prevenir y mitigar los efectos de calentamiento global, con el propósito de garantizar el desarrollo sostenible del distrito de Panao.



VI. RESUMEN DEL PLAN DE GOBIERNO DE LA MUNICIPALIDAD PROVINCIAL DE PACHITEA

PROBLEMAS IDENTIFICADO EN EL PLAN	SOLUCIONES PROPUESTAS EN EL PLAN	METAS PROPUESTAS EN EL PLAN
<p>DIMENSIÓN SOCIAL</p> <p>➤ Desnutrición crónica infantil, analfabetismo.</p>	<ul style="list-style-type: none"> ✿ Ampliación de programas sociales KALI WARMA, JUNTOS, PENSION 65, VASO DE LECHE, CRECER, SIS, CUNAMAS, y otros MI CHACRA EMPRENDEDORA, ✿ Organizar a las madres abandonadas por sanciones penales de sus cónyuges (prisión) generar apoyo y empleo ✿ Creación de albergues infantiles y de ancianos en convenio con el INABIF. ✿ Apoyo y trabajo coordinado con las iglesias católicas y evangélicas. 	<ul style="list-style-type: none"> ✓ Reducir la tasa de desnutrición crónica del de niños del 38% a 28%. cordinando y apoyando a los sectores de educación salud ✓ Gestionar ante el INPE para recabar el informe completo de presos de la provincia de Pachitea para que en el corto plazo tenerlos identificados, organizados y empleados. ✓ En el tiempo que dure la gestión



<p>➤ Baja calidad educativa Artística y deportiva</p>	<ul style="list-style-type: none"> ✿ Gestionar, medios y recursos, para elevar la calidad educativa en todas y cada uno de las IE. ✿ Trabajo coordinado con los entes fiscalizadores en educación, ser parte del equipo fiscalizador ✿ Saneamiento legal de todas y cada uno de las IE. ✿ Construcción e implementación de una infraestructura para el desarrollo artístico e intercambio cultural. ✿ Biblioteca virtual – casa de la cultura. ✿ Construcción de un estadio moderno descentralizado en Colicocha y otros estadios menores y campos deportivos en los distritos y centros poblados. ✿ creación de las escuelas deportivas en los distritos para las diferentes disciplinas deportivas. En convenio con el sector privado local y sustentado en que el Perú es sede de los juegos panamericanos del año 2019. 	<ul style="list-style-type: none"> ✓ Un trabajo a corto, mediano y largo plazo ✓ En todo el periodo de gobierno ✓ 100 I.E. saneados. ✓ A mediano plazo. 01 estadio modelo. 5 Estadio menores. 10 campos deportivos. ✓ y un auditorio. ✓ Que cuente con todos los servicios básicos. ✓ 04 escuelas ✓ creación, instalación e implementación de un gimnasio. ✓ 04 piscinas deportivas
---	---	---



<p>UNHEVAL EN RIESGO DE SERRARSE</p>	<ul style="list-style-type: none"> ✿ ACONDICIONAR AMPLIAR Y MEJORAR INFRAESTRUCTURA DE LA UNHEVAL CON TODOS LOS SERVICIOS BÁSICOS. ✿ PARA LA FACULTAD DE CONTABILIDAD DOTAR DE UN CENTRO DE COMPUTO CON BIBLIOTECA VIRTUAL Y CON ACCESO ININTERRUMPIDO AL INTERNET. ✿ PARA LA FACULTAD DE AGRONOMÍA DOTARLE DE UNA LABORATORIO DE ANÁLISIS DE SUELOS. ✿ Compra de terreno para centro experimental y prácticas de los estudiantes ✿ Laboratorio de Mejoramiento genético de productos 	<ul style="list-style-type: none"> ✓ 01 pabellón acondicionado con Servicios higiénicos apropiados, sala de conferencias, ambientes administrativos mobiliarios ✓ 01 centro de cómputo con biblioteca virtual con conexión ininterrumpido al internet. ✓ 01 laboratorio para estudio de suelo ✓ laboratorio para cultivo y mantención de germoplasma ✓ 01 laboratorio genético ✓ comedor estudiantil y vivienda universitaria para alumnos con implementación ✓ 10 hectáreas
<p>➤ Baja calidad en servicios de salud</p>	<ul style="list-style-type: none"> ✿ Gestionar para garantizar la construcción de un HOSPITAL MODERNO DE NIVEL II o NIVEL III 	<ul style="list-style-type: none"> ✓ 01 HOSPITAL moderno ✓ En todo el proceso que dure la gestión



	<p>Acondicionado con equipamiento, y personal especializado.</p> <ul style="list-style-type: none"> ✿ Gestionar medios y recurso para elevar la calidad de servicios de salud en cada una de las postas médicas. ✿ Desarrollar un trabajo sistemático y coordinado con los entes fiscalizadores . ✿ Gestionar ante Ministerio de Salud la Compra de ambulancias para las postas médicas de centros poblados alejadas de la capital. ✿ Gestionar el equipamiento y ampliación de las postas médicas para mayor cobertura de salud. ✿ Equipamiento de servicios básicos, implementación de medios u materiales a c/u de las postas de salud. ✿ Saneamiento básico de todas y cada una de las postas medicas de la provincia y el distrito. 	<ul style="list-style-type: none"> ✓ En todo el periodo de la gestión ✓ Compra 03 de ambulancias ✓ En el tiempo que dure la gestión ✓ En el tiempo que dure la gestión ✓ En el tiempo que dure la gestión
--	--	--



<p>➤ Sistema de saneamiento básico en abandono y/o deterioro</p>	<p>🌿 Rehabilitar, mejorar, ampliar e instalar los sistemas de saneamiento básico en la Provincia, y el Distrito cobertura de las zonas más alejadas bajo el marco de la descentralización y la articulación con los diferentes niveles de gobierno, garantizando el consumo de agua segura y el tratamiento de las aguas servidas.</p>	<p>✓ Debilitar y mejorar las pistas y veredas deterioradas y ✓ En el tiempo que dure la gestión ✓ 01 camión compactador ✓ 01 pozo séptico ✓ 01 relleno sanitario</p>
<p>➤ Altísimos grados de inseguridad ciudadana</p>	<p>🌿 Equipar, capacitar, mejorar el servicio de serenazgo</p> <p>🌿 Implementación de la seguridad con cámaras en zonas estratégicas de la ciudad</p>	<p>✓ 01 camioneta ✓ 02 motocicletas ✓ En el corto y mediano plazo</p>
<p>➤ Recursos turísticos descuidados y en abandono</p>	<p>🌿 Elaboración de un inventario turístico jerarquización y priorización para la intervención</p> <p>🌿 Articular recursos y circuitos turísticos de la Provincia</p> <p>🌿 Promover, difundir; el cuidado, la conservación y el mantenimiento de recursos turísticos de la provincia</p> <p>🌿 Intervención y puesta en valor los recursos turísticos en convenio con el MICETUR, DIRCETUR, UNHEVAL.</p>	<p>✓ En el corto y mediano plazo</p> <p>✓ En el tiempo que dure la gestión</p> <p>✓ En el tiempo que dure la gestión</p> <p>✓ Determinar un presupuesto específico para estas acciones</p>



<p>➤ Vivienda en condiciones precarias e infrahumanas</p>	<p>🌿 Zonificación y catastro para el desarrollo urbano</p> <p>🌿 Fortalecer y brindar asistencia técnica para el mejoramiento y la construcción de viviendas con recursos y tecnología adecuada para la zona.</p> <p>🌿 Gestionar convenio con el ministerio de vivienda y construcción para la implementación del programa “techo propio” en zonas de expansión urbana Colicocha y Purupampa.</p> <ul style="list-style-type: none"> ▪ Facilitar los trámites de. ▪ El plano de desarrollo catastral ▪ Licencia construcciones ▪ Planos <p>🌿 Mejoramiento y compra de terreno para un nuevo cementerio general en la localidad de Colicocha.</p>	<p>✓ Estudio y determinación</p> <p>✓ En el corto y mediano plazo</p> <p>✓ 200 viviendas.</p> <p>✓ En función al padrón de beneficiarios</p> <p>03 hectáreas de terreno</p>
<p>DIMENSIÓN ECONÓMICA</p>	<p>🌿 Mega proyecto de creación de servicios de sistema de represamiento e irrigación Lindalinda –Pinquiray en el Distrito de Umari provincia de Pachitea –Huánuco</p>	<p>✓ 02 megaproyecto</p> <p>✓ 01 para micro cuenca de MOLINO - UMARI</p>
<p>➤ Baja rentabilidad y competitividad del agro campesino</p>		



<p>➤ Baja productividad y descapitalización del agro</p>	<p>🌱 Mega proyecto de creación de servicios de represamiento y sistema de irrigación Palmapampa, Jiullacocha, Tipsaalta – Distritos de Molino - Panao – Huánuco</p>	<p>✓ 01 micro cuenca de MOLINO - PANA0</p>
<p>➤ Actividades productivas con bajo valor agregado.</p>		
<p>➤ Baja calidad (por exceso de uso de abonos insecticidas herbicidas y otros y elevar rentabilidad de la producción</p>	<p>🌱 Reformulación del proyecto de agua y desague Goyar, cosmopolita y Pinquiray.</p> <p>🌱 Construir un moderno invernadero con Laboratorio de Biotecnología, para cultivo de tejidos y en ella obtener semillas de papa genéticamente puro, con alta capacidad productiva.</p>	<p>01 Proyectode saneamiento</p> <p>✓ 01 Invernadero</p> <p>✓ 01 laboratorio de estudio conservación de germoplasma</p>
<p>➤ Actividades productivas con bajo valor agregado.</p>	<p>🌱 Construir centro de acopio para facilitar la comercialización de productos agrícolas.</p> <p>🌱 Creación de un Agro Banco Municipal con intereses bajos, para pequeños agricultores, con asistencia técnica, desde siembra hasta la recuperación del crédito.</p> <p>🌱 Promover el mejora de la calidad de nuestros productos bandera PAPA BLANCA Y PAPA AMARILLA</p>	<p>✓ 01 centro de acopio</p> <p>01 Banco agrario municipal</p> <p>✓ 04 planta procesadoras de tubérculos</p> <p>01 en el tiempo que dure la gestión</p>



	<ul style="list-style-type: none"> ✿ Creación de la Caja Municipal con fines de fondo rotatorio, asociando a la empresa privada, prefiriendo socios locales. ✿ Promover los campos semilleros para la papa amarilla (tumbay) en las zonas altas ✿ Pavimentación de las calles del distrito de Panao chara mayo – Panao - chunca cuna – jilligirca. Acudiendo a los programas de gobierno para mejoramiento de barrios. 	<ul style="list-style-type: none"> ✓ A corto y mediano plazo ✓ En el tiempo que dure la gestión ✓ A corto y mediano plazo
<p>➤ Insuficiente infraestructura de apoyo económico: carreteras, comunicaciones, terminales terrestres, energía, canales, almacenes, campos feriales, parque industrial y planta procesadora de productos regionales.</p>	<ul style="list-style-type: none"> ✿ Gestionar y apoyar para la culminación de los Estudios Definitivos sobre el Proyecto de Asfaltado Rancho – Panao – Chaglla – Puerto Inca; mejoramiento y mantenimiento de las trochas carro sables. ✿ Ordenar el tránsito, paraderos y zonas de parqueo en la ciudad - ✿ Construcción de 02 terminal terrestre para transportistas locales y transportistas regionales ✿ Apertura de dos vías alternas <ul style="list-style-type: none"> • Parte baja de PANA O. 	<ul style="list-style-type: none"> ✓ A mediano y largo plazo ✓ A mediano y largo plazo ✓ 02 terminal ✓ 02 Vías alternas.



	<ul style="list-style-type: none"> • Y parte alta de PANA O. ✚ Gestionar para la creación y apertura de la Sub Sede del M.T.C. que funcione un juez coactivo, y para el monitoreo del ordenamiento vial. ✚ Gestionar el mantenimiento constante de la carretera principal y las trochas carro sables. 	<ul style="list-style-type: none"> ✓ A mediano y largo plazo. ✓ En el tiempo que dure la gestión
➤ Escasa articulación comercial entre productores y cadenas de exportación.	<ul style="list-style-type: none"> ✚ Apoyar a productores y empresarios en la promoción y comercialización de sus productos. ✚ Gestionar un proyecto para una planta procesadora de la arcilla para la fabricación de tejas, ladrillos y también para producción de cerámica. ✚ Ampliación de las redes de electrificación ✚ Gestionar la ampliación de banda ancha para internet rural. 	<ul style="list-style-type: none"> ✓ En el corto y mediano plazo. ✓ 01 un proyecto. ✓ En el corto y mediano plazo. ✓ En el corto y mediano plazo.
➤ Alta informalidad empresarial y laboral.	<ul style="list-style-type: none"> ✚ Formalizar para ampliar y mejorar servicios básicos ✚ Generar conciencia tributaria ✚ Asesorar y facilitar la formalización de los empresarios. 	<ul style="list-style-type: none"> ✓ En el corto y mediano plazo. ✓ En el corto y mediano plazo. ✓ En el corto y mediano plazo



	<ul style="list-style-type: none"> ✿ Generar entes fiscalizadores para controlar y elevar la calidad de los productos que se expenden. ✿ Ampliación, Remodelación, acondicionamiento del mercado modelo ✿ Reactivar las asociaciones de ganaderos para incorporarlo en el proceso productivo de lácteos y otros. ✿ Incentivar a la organización de la asociación de ambulantes y construcción de un nuevo mercado. ✿ Compra y saneamiento de terreno para las ferias artesanales y agropecuarias en cada Distrito. ✿ Apoyar con capital social y asistencia técnica a micro empresarios de la provincia y los distritos. ✿ Trabajo coordinado en la ejecución de obra con los sindicatos de construcción civil y otros, respetando sus derechos laborales. ✿ Incremento de sueldos y salarios y reconocimiento de derechos laborales, priorizando la productividad. 	<ul style="list-style-type: none"> ✓ En el tiempo que dure la gestión ✓ 01 mercado ✓ 1000 m² ✓ En el corto y mediano plazo ✓ En el tiempo que dure la gestión ✓ A proporcional al sueldo mínimo vital
--	--	--



<p>➤ Débil organización y gestión de las organizaciones productivas.</p>	<ul style="list-style-type: none"> ✚ Incentivar la organización de agricultores, empresarios, y población en general para aportar en la gestión del gobierno municipal. ✚ Incentivar la asociación – gestión empresarial- adopción de tecnología mediante entrega de recursos no reembolsables. 	<ul style="list-style-type: none"> ✓ En el tiempo que dure la gestión ✓ En el tiempo que dure la gestión
<p>➤ Escasa innovación e investigación y desarrollo tecnológico</p>	<ul style="list-style-type: none"> ✚ Incentivar a la UNHEVAL sección Panao ejecute trabajos de campo y proyección social.. ✚ Firmar convenios de cooperación con universidades y empresas para exposiciones de productos tecnológicos que sirvan al desarrollo productivo. ✚ Compra de terreno para la construcción de un centro experimental de la UNHEVAL y el I.S.T. “Javier Pulgar Vidal” ✚ Apoyar en la graduación y titulación de jóvenes mediante diplomados potenciando capacidades. 	<ul style="list-style-type: none"> ✓ En el tiempo que dure la gestión ✓ En el corto y mediano plazo. ✓ 10 Hectárea.
<p>DIMENSIÓN AMBIENTAL</p>	<ul style="list-style-type: none"> ✚ 	
<p>➤ Escasos y débil fomento de conocimiento, conciencia,</p>	<ul style="list-style-type: none"> ✚ Promover y difundir el cuidado, mantenimiento de las zonas destinadas a reserva natural 	<ul style="list-style-type: none"> ✓ En el tiempo que dure la gestión.



<p>motivación y valores ambientales por parte de la población en general.</p>	<p>🌿 Promover una educación ambiental y gestión de riesgo, incentivado los cuidados de la ecología y medio ambiente.</p>	
<p>➤ Alto grado de contaminación de ríos y lagunas por diversos aspectos: relaves mineros, aguas servidas, desechos sólidos, uso inadecuado e indiscriminado de agroquímicos, etc.</p>	<p>🌿 Gestionar proyectos de tratamiento de residuos sólidos líquidos e incluso gaseosos. Construyendo pozos sépticos y tratamiento de aguas servidas.</p> <p>🌿 Compra de un camión compactador para el traslado de desechos sólidos (basura).</p> <p>🌿 Construcción de relleno sanitario con fines de obtener abono orgánico. Que impulse la producción ecológica.</p> <p>🌿 Apoyar e Incentivar la formalización de la minería artesanal.</p> <p>🌿 Apoyar en la elaboración de los Estudios de Impacto Medio Ambiental.</p> <p>🌿 Apoyar en la construcción de zonas de relave.</p>	<p>✓ 01 planta procesadora en Panao.</p> <p>✓ 01 Camión compactador.</p> <p>✓ 01 relleno sanitario.</p> <p>✓ A mediano y largo plazo.</p> <p>✓ A mediano y largo plazo.</p> <p>✓ A mediano y largo plazo.</p>
<p>➤ Alto grado de erosión y contaminación de los suelos.</p>	<p>🌿 Promover el cultivo responsable y cuidando la biodiversidad.</p>	<p>✓ En la tiempo que dure la gestión</p>



	<ul style="list-style-type: none"> ✘ Firmar convenios con defensa civil para la construcción de muros de contención. ✘ Crear conciencia en el uso adecuado de abonos, insecticidas, pesticidas y herbicidas ✘ Gestionar un proyecto de defensa conservación y mantenimiento de bosques naturales. (pequeños medianos y grandes) ✘ Gestionar proyectos de reforestación 	<ul style="list-style-type: none"> ✓ A mediano y largo plazo ✓ En todo el tiempo que dure la gestión ✓ A mediano y largo plazo
<p>➤ Definición de límites inconcluso.</p>	<ul style="list-style-type: none"> ✘ Zonificación territorial de los espacios fronterizos en el sector de Panao y Chaglla creando un programa de recuperación de las comunidades limítrofes. 	<ul style="list-style-type: none"> ✓ A mediano y largo plazo
<p>➤ Retraso en el proceso de zonificación económica ecológica de distrito.</p>	<ul style="list-style-type: none"> ✘ Identificación, zonificación y saneamiento físico y legal de las lagunas que pertenecen a la Provincia de Pachitea. ✘ Gestionar la construcción de carretera de la colorada – Antonio mancilla – Montevideo- en el distrito de Chaglla ✘ Gestionar la construcción de carreteras de penetración y recuperación de zonas fronterizas. 	<ul style="list-style-type: none"> ✓ De las 5 lagunas ✓ 30 Km² ✓ 100 Km²



DIMENSIÓN INSTITUCIONAL	○	
<p>➤ Débil institucionalidad, deficiente articulación e integración de las instituciones públicas y de la sociedad civil que no se reflejan en las acciones operativas.</p>	<ul style="list-style-type: none"> ✚ Generar mecanismos y espacios de participación y concertación para contribuir a la solución de problemas sociales: salud, educación, seguridad ciudadana, derechos humanos. ✚ Conformar la comisión para el proceso de distritalización del centro poblado de Yurajmarka, Chinchavito y Huarichaca conformando un equipo técnico de profesionales para la consecución del objetivo. 	<p>✓ En el tiempo que dure la gestión</p> <p>✓ 01 comisión con su equipo técnico</p>
<p>➤ Escasa transparencia y corrupción en la gestión pública</p>	<ul style="list-style-type: none"> ✚ Establecer los proyectos de inversión pública en base a concertación directa con la población, manejo de planes y proyectos concertados. ✚ Contar con mecanismos de monitoreo y evaluación de las intervenciones sociales, principalmente los programas de asistencia alimentaria nutricional. 	<p>✓ En el tiempo que dure la gestión</p> <p>✓ Contar con personal especializado que coordine con la Contraloría</p>
<p>➤ Escasa gobernabilidad</p>	<ul style="list-style-type: none"> ✚ Restablecer el principio de autoridad. 	<p>✓ En el corto y mediano plazo</p> <p>✓ En el corto y mediano plazo</p>



	<ul style="list-style-type: none"> ✘ Restructuración administrativa, económica y política de la municipalidad distrital de Panao, respetando los derechos y convenios establecidos. 	
<ul style="list-style-type: none"> ➤ Escases de infraestructura para instituciones de servicio público y programas sociales 	<ul style="list-style-type: none"> ✘ Construcción de infraestructura para el funcionamiento del BANCO DE LA NACIÓN, la RENIEC, UGEL, ✘ Gestionar la ampliación de servicios del BANCO DE LA NACIÓN con personal, y capital ✘ Construcción de una infraestructura para el funcionamiento de la sub sede de la Unidad De Defensa Civil - Bomberos y todos los programas sociales “JUNTOS” CRECER, techo propio, pensión 65 etc. ✘ Gestionar para la creación de las sub sede de la dirección regional de las comunidades rurales (titulación de tierras y predios). 	<ul style="list-style-type: none"> ✓ 01 infraestructura acorde a la n normatividad de la SBS ✓ 01 infraestructura 04 niveles con todas las condiciones básicas ✓ A mediano y largo plazo



VII. INSTRUMENTOS DE GESTIÓN MUNICIPAL

- ❖ Plan de Desarrollo Provincial Concertado
- ❖ Plan de Desarrollo Concertado Reginal
- ❖ El Plan Estratégico Institucional
- ❖ El Presupuesto Participativo
- ❖ El Plan de Fortalecimiento de Actores Locales
- ❖ El Plan de Manejo Ambiental

VIII. PRESUPUESTO GLOBAL Y FUENTES DE FINANCIAMIENTO

- ❖ Gestión A Diferentes Ministerios Del Estado.
- ❖ Gestión A Entidades No Gubernamentales.
- ❖ Gestión Al Gobierno Regional De Huánuco.
- ❖ Gestión A Entidades Internacionales.
- ❖ FONCOMUN, CANON MINERO, REGALIAS, R.D,R,
- ❖ Obras por impuesto con BCRP
- ❖ otros ingresos

IX. RECURSOS HUMANOS Y MATERIALES.

RECURSOS HUMANOS CARGO Y RESPONSABILIDADES	CANTIDAD	COSTO
PERSONERO	1	Voluntario
MILITANTES	100	<i>Voluntarios</i>
EQUIPO DE TRABAJO	12	<i>Voluntarios</i>
TÉCNICOS	02	<i>Voluntarios</i>
PERIODISTAS	----	
DISEÑADORES	02	<i>Voluntarios</i>
PINTORES	06	<i>Voluntarios</i>
CANTANTES	01	<i>Voluntarios</i>
MÚSICOS	01	<i>Voluntarios</i>
ACTORES	----	



X. RECURSOS MATERIALES Y MEDIOS

RECURSOS MATERIALES	CANTIDAD	COSTO en s/.
Local de campaña	2	2000
Sillas.	30	Propio
Escritorio	02	Propio
Una computadora.	02	Propio
Impresora.	2	propio
TV con equipo reproductor de imágenes.	0	0
Cámara digital de fotografía.	01	proio
Millares papel bond.	10	260
Cientos de plumones.	100 unidades	5000
Medio millar paleógrafos.	1 millar	20
Galones de pintura (esmalte)	250 galones	25000
Galones de pintura (látex para pared)	3000 kilos	6000
Brochas.	30 unidades	120
Polos.	500	3000
Alquiler de camionetas	propio	0
Megáfono	propio	0
Gasolina	1000	15000
Petróleo	500 galones	7500
Pago choferes	0	0
Pago por servicios		250
Pago por alimentación		5000
Pago por hotel		500
Pago pasajes		500
Pago a encuestadores	0	0
Pago por publicidad		3000
Banners	100	2000
Gastos imprevistos		5000
Gasto total		80150

RIDEL BARRUETA AROSTEGUI
 Candidato a la Alcaldía Provincial de
 Pachitea
 DNI: 23164296