



RESTAURACION NACIONAL – PROVINCIA DE JULCAN

MUNICIPALIDAD PROVINCIAL DE JULCAN

DEPARTAMENTO DE LA LIBERTAD



PLAN DE GOBIERNO

2019 - 2022



PRESENTACIÓN

El Plan de Gobierno Municipal, formula una propuesta orgánica para el desarrollo integral de la provincia de Julcan. Nuestro punto de partida es la realidad que ha permitido caracterizar una problemática particular determinada por el análisis concienzudo para identificar las reales demandas de la población, centrada en las necesidades básicas insatisfechas, así como, la escasa intervención en desarrollo y obras para la prestación de servicios básicos por parte de los gobiernos provinciales anteriores y que dificulta una buena atención de los mismos. También aspectos importantes que contiene la propuesta, son el deterioro de la calidad de vida a consecuencia de no tener claro el enfoque de desarrollo y el modelo en implementación.

Para lograr un desarrollo sostenible tenemos que invertir decididamente en los sectores productivos de nuestra provincia como es la agricultura, fortalecer el sector de la Agricultura y Ganadería es de vital importancia pues más del 80% de su población económicamente activa (PEA) actualmente subsiste a través de esta actividad económica.

Buscamos mejorar la calidad de los servicios públicos. Creemos que en el Municipio Provincial urge una modernización y una relación directa y equitativa con sus centros poblados y caseríos. Por lo que mejoraremos el nivel de efectividad en el buen uso de los recursos públicos insertando a la sociedad civil en la toma de decisiones pues de ellos también depende el desarrollo de nuestra Provincia.

Vamos a construir una Provincia con mejores condiciones de vida para nuestras futuras generaciones pero todo esto quedaría en un simple sueño, sino existen personas con visión de desarrollo y un equipo técnico de calidad que haga realidad cada uno de los objetivos que hemos propuestos.

Agradecemos a todos nuestros ciudadanos que nos han recibido y con los cuales hemos dialogado para enriquecer nuestras propuestas y ajustarlas al poco presupuesto institucional que hoy tenemos.

Ponemos a disposición de toda la Provincia de Julcan nuestro Plan de Gobierno que tendrá como eje principal de desarrollo de la Agricultura familiar que mejorará notablemente la economía de las familias Julcaneras.

Equipo Técnico.



FINES Y OBJETIVOS

El Partido Político Restauración Nacional tiene como fines lo siguiente:

- La promoción de la educación y participación política de la población, con el objeto de forjar una cultura cívica y democrática, así como el desarrollo de la conciencia nacional.
- La capacitación y participación de ciudadanos idóneos, conocedores de la realidad de nuestra provincia, con una amplia formación y experiencia, con verdadera vocación, espíritu de servicio y calidad moral, a fin de que puedan asumir funciones públicas con eficiencia y honestidad.
- La búsqueda de alternativas que contribuyan a lograr y mantener un desarrollo sostenido de la nación, dentro de un clima de reconciliación y paz.
- La participación con candidatos propios y/o en convenios o alianzas, en los procesos electorales de carácter local, regional y nacional, así como en las consultas populares o nacionales.



I. MISION

Contribuir a mejorar la calidad de vida de la población, asentada en la zona rural dispersa de nuestra provincia de Julcan.

II. VISIÓN

Mejorar la calidad de vida de la población, a través de 3 pilares fundamentales: Agricultura, Educación y Salud, para lograr ser reconocidos como la Provincia líder en materia social y productiva.



III. DIAGNÓSTICO

La **Provincia de Julcán** es una de las doce provincias que conforman el Departamento de La Libertad, bajo la administración del Gobierno regional de La Libertad, en el Perú. Limita por el norte con La Provincia Otuzco; por el este y por el sur con la Provincia de Santiago de Chuco; y, por el oeste con la Provincia de Virú. Su capital es Julcán.

3.1 Dimensión / extensión territorial y división político-administrativa

La Provincia de Julcan tiene una superficie de 1,101.39 Km². La mayor parte de su territorio, esta emergente provincia se ubica a una altitud de 3 404 msnm. A 105 kilómetros y al este de la ciudad de Trujillo. Tiene una población estimada al año 2007 de 32 985 habitantes.





3.2. Potencialidades

De los hechos señalados se desprenden problemas y potencialidades que debemos tomar en consideración para nuestras propuestas de gobierno y en el caso de las Potencialidades estas son:

1. **Turismo.-** Existe una gran variedad de recursos turísticos de tipo arqueológico, arquitectónico, monumental, que bien puede ponerse en valor a fin de incrementar la permanencia de turistas dentro de la provincia con nuevos circuitos turísticos y que promuevan la plena ocupación de la planta gastronómica, hotelera y su ampliación.
2. **Clima de negocios.-** Julcan es una ciudad que merece a las políticas de ajuste y crecimiento económico sostenido ha generado un buen clima de negocios. De lo que se trata es potenciar la capacidad de la ciudad para atender las necesidades del sector empresarial.
3. **Agricultura.-** Julcan cuenta con diversos microclimas los cuales los hacen ideales para la producción de diferentes cultivos de exportación, tales como palta, aguaymanto, quinua, maca, por lo que se requiere invertir en el desarrollo e investigación para lograr producción de dichos cultivos.



3.3. Problemas y alternativas de solución

La población en situación de pobreza.

De acuerdo con al análisis prospectivo realizado por el CERPLAN la pobreza en la Región la Libertad, así como en el País, ha venido experimentando una importante disminución, esto especialmente en lo relacionado a la pobreza extrema, que es sin duda, el mayor reto de gestión de nuestro territorio. Los análisis que han realizado se reflejan en el gráfico que mostramos a continuación:

Gráfico - Pobreza Rural Extrema

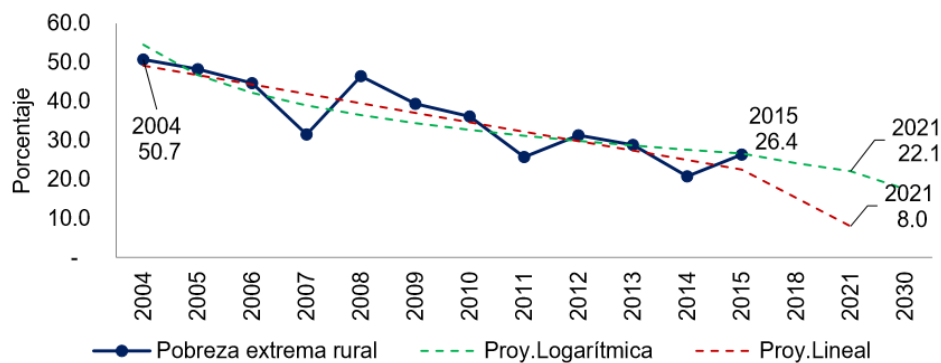

Fuente: ENAHO. Elaboración: CERPLAN – GRLL.



Lo que se puede observar en el mapa anterior especialmente en lo relacionado a la Provincia de Julcan y sus distritos se pueden hacer algunas aseveraciones: a) todos los distritos de la provincia de Julcan están por encima del promedio regional, El INEI ha puesto a disposición de los usuarios en su sitio web un módulo en el que se aborda la pobreza monetaria, sin embargo, no se ha tomado en cuenta esta herramienta para el presente documento por dos aspectos: i) solo tiene información al año 2009 y ii) tiene información por rangos tal como el CERPLAN lo presenta en el documento antes citado.

Siendo que la pobreza se manifiesta en diversos aspectos sobre la población pobre identificada, es necesario implementar propuestas integrales que permitan desarrollar programas efectivos.

Asimismo, deberá tener un enfoque que permita contrarrestar los efectos de la desnutrición infantil, los cuales disminuyen drásticamente la calidad de vida de los pobladores, potenciando los programas de asistencia existentes, mejorando los canales de distribución e identificación de beneficiarios, evitando las filtraciones de recursos. Al respecto deberá considerar impulsar los programas de desayunos escolares así como campañas de salud, prevención y nutrición en los pobladores de menores recursos.

También se deberá considerar aspectos vinculados a las condiciones de las viviendas y su acceso redes de agua y desagüe, así como a la electricidad, procurando generar las condiciones para que la población en situación de pobreza pueda contar con dichos servicios.

No deberá dejarse de lado la necesidad de mejorar paulatinamente aspectos vinculados al acceso de la población de menores recursos a sistemas educativos de calidad y con una mejor infraestructura, principalmente de la educación inicial, puesto que es una evidencia que un mayor conocimiento y una mejor capacitación son las vías más seguras para permitir a las familias salir del ámbito de la pobreza. En ese sentido, se deberá considerar la posibilidad de establecer programas orientados a la masificación de la Educación Inicial, complementándola con servicios de salud, nutrición y estimulación temprana.

Asimismo, debe considerarse que aún dentro de las zonas de pobreza es posible identificar grupos de personas con mayor vulnerabilidad o con discapacidad, los que deberán contar con un trato preferencial en cualquier política a implementar, las cuales deberán enmarcarse en los principios de equidad y justicia, participación social, descentralización y autonomía. En esta línea se deberá promover la creación de programas de apoyo a los adultos mayores, con atenciones y servicios médicos y actividades orientadas a incrementar su autoestima y autonomía.

De otro lado, para contrarrestar la pobreza, deberá promoverse la participación de la Municipalidad Provincial de Julcan como un ente de gestión que impulse en forma efectiva programas y proyectos para la generación de empleos, a través de la micro y pequeña empresa, lo cual podrá complementar con programas municipales de inserción laboral para la población desempleada, principalmente de las zonas más



deprimidas de la ciudad.

Julcan, y la Seguridad Ciudadana.

Por otro lado, en cuanto al ámbito de la seguridad, América Latina es la región del mundo donde ocurren la mayor cantidad de crímenes. En el Perú, si bien las cifras no son las más altas, es un problema que va en aumento, por eso es nuestro deber prevenir y combatir el crimen, generando un mayor sensación de seguridad.

Los últimos datos demuestran que la delincuencia o la falta de seguridad es el segundo problema que afecta más a los peruanos. Además, todas las encuestas sobre delito e inseguridad en el país, recogen la percepción de que la situación empeora.

El problema de la inseguridad se ve incrementado entre otros, por la elaboración y aplicación improvisada de estrategias ministeriales, policiales y de gobiernos locales, intentando cada una de ellas dar una respuesta inmediata a la comunidad que reclama mayor seguridad ciudadana. La pobreza, la desigualdad social, el crecimiento acelerado y desordenado de las ciudades, la marginalidad, el uso de armas, el consumo de drogas y alcohol son algunos factores de riesgo para la seguridad ciudadana.

Todas pretenden prevenir y reducir la frecuencia o limitar la posibilidad de aparición de actividades criminales haciéndolas imposibles, más difíciles o menos probables, pero ninguna de ellas responde a un estudio de investigación serio, basado en experiencias anteriores, proyectos pilotos, medidores de gestión, u otra forma de garantizar su evaluación, sus resultados, su permanencia y su consolidación.

Al parecer la inseguridad ciudadana seguirá siendo un problema creciente mientras se sigan ensayando programas sin sustento técnico, en algunos casos tratando de imitar experiencias internacionales, pero sin el soporte ni la infraestructura humana necesaria. La seguridad ciudadana es una tarea que debe involucrar no sólo a la policía, sino a las autoridades locales, los medios de comunicación y la ciudadanía en general.

En ese sentido, es requisito indispensable que la lucha contra el delito sea de una participación integral; pero no sólo lírica y una de las causas de que no se reduzca la inseguridad es la falta de recursos de la policía y del serenazgo para incrementar la presencia disuasiva en las calles. En ese sentido los gobiernos locales deben hacer un esfuerzo extra por incrementar los fondos para la seguridad ciudadana, incluso a costa de menor inversión en infraestructura.

Asimismo, gestionar una serie de mecanismos para reducir la impunidad del denominado delito al paso o de menor cuantía que es el más numeroso, buscar mecanismos para reducir la inacción policial y reducir factores agravantes del crimen como la ingesta de alcohol y drogas y promover campañas de toma de conciencia acerca de que la seguridad ciudadana no es sólo luchar contra la violencia en las



calles, sino también crear las condiciones de vida que prevengan acciones violentas y un ambiente adecuado para la convivencia pacífica de las personas.

La Educación como problema para el desarrollo.

Si bien existen ciertos avances, es necesario mejorar la gestión en los centros educativos con la finalidad de elevar el nivel de educación nacional. Los resultados de la evaluación censal muestran que, por ejemplo, el aprendizaje de los niños y niñas de 2° grado en lecto escritura es suficiente en 5 o 6 distritos de los más altos niveles sociales, quedando los demás distritos con niños que no entienden lo que leen. Peor aún es en el caso de las pruebas de lógico matemáticas que presentan un cuadro desolador en donde sólo en 3 de los 10 distritos el promedio de alumnos comprende las operaciones y problemas matemáticos. Esto a la larga es un gran problema para la ciudad y el país ya que los baches cognitivos en la primera infancia pueden ser insuperables.

Atención de la Salud

Una Comunidad Saludable, según la OMS es aquella en que los sus habitantes, los gobernantes, y las organizaciones públicas y privadas, se comprometen a emprender un proceso de construcción económica, social, de preservación del ambiente y de construcción de salud colectiva en pos de una mejor calidad de vida de la población, dentro está el componente social importante que es el trabajador, como ente importante de la población, quien se integra en los centros laborales para generar riqueza, bienestar a la familia y a su comunidad.

Otro tema a tratar de manera primordial es la limitada capacidad de la población para acceder a seguros de salud, que le permita –en caso de necesitarlo- ser atendida a bajos costos, pues los costos asociados a los servicios de salud existentes se encuentran fuera del alcance de las mayorías de la población. En relación con la identificación de los grupos que no cuentan con acceso a estos seguros, se estima que en la provincia la mayoría de personas ya sea por desconocimiento u otros factores es que no cuentan con ningún tipo de seguro de salud, presentando una mayor incidencia en la zona rural.

Agrava las condiciones de inadecuada salubridad, la falta de acceso al agua, mostrando una población sin acceso al servicio de agua potable, observando una mayor cantidad de pobladores que no cuenta con dicho servicio en las zonas rurales y más alejadas del distrito.

Asimismo, no se observa que exista una política de apoyo a la mejora de la infraestructura en el sector salud aun cuando más importante que curar al enfermo, es evitar que el sano se enferme haciendo falta trabajar por una salud digna para los más pobres.

Asimismo, La Municipalidad Provincial no ha asumido las competencias y funciones del sector salud, lo que implicaría poder gestionar todo el sistema de salud y poder reorientarlo a una mejor atención, ya que se encuentran inconvenientes como la



excesiva centralización de la consulta médica en hospitales, frente a una subutilización de una red de postas y centros de salud desperdigados a lo largo de todos los distritos, sin criterios de organización y racionalización del personal y el gasto; esto se traduce en largas colas de usuarios del sistema del MINSA, desplazamientos desde distintos puntos de la provincia cuando bien las consultas médicas pueden atenderse en los distritos o interdistritales de mejor acceso y coberturados según la demanda.

Un sistema de salud preventivo y de atención es lo que la ciudad necesita para reducir los problemas de sus vecinos.

Ciudad con limitado planeamiento estratégico

La planificación para el desarrollo de las ciudades es tarea de las Municipalidades y, por lo tanto, es responsabilidad del gobierno local que nuestras ciudades puedan cumplir de manera adecuada sus funciones centrales para el desarrollo económico de nuestras localidades y regiones.

Las experiencias exitosas en este terreno, tanto en el Perú como en otros países de América Latina, requieren de una voluntad política que impulse de manera consciente estos procesos.

Sin embargo, esta voluntad política para el desarrollo económico en ámbito local debe provenir de los propios actores locales, específicamente, del actor más representativo de los intereses colectivos: la Municipalidad. Por esto las experiencias más exitosas son aquellas lideradas y promovidas por los gobiernos locales, porque en los espacios locales las municipalidades son los actores principales en términos de voluntad política y representación de intereses de la población.

No existe una política municipal que sea facilitadora y promotora del desarrollo económico local, no necesariamente en calidad de actores directos en la creación de empresas o de empleo local, sino facilitando adecuadamente la iniciativa privada.

Tránsito y Transporte:

El problema del tránsito y el transporte público es uno de los más importantes en la consideración de la población. Se identifican varias causas de la problemática presentada, entre ellas podemos mencionar, la deficiente infraestructura vial, el incremento de vehículos, el inadecuado sistema de control de tráfico, la mala señalización, la antigüedad del parque automotor, la falta de capacitación de los conductores de las unidades de transporte público que atentan muchas veces contra los mismo pasajeros y suelen ignorar reiteradamente la reglamentación de tránsito.

Asimismo, dicha situación motiva que se produzcan accidentes de tránsito, los cuales son provocados principalmente por el factor humano de conductores agresivos y muchos de ellos en estado de ebriedad y no solamente por fallas mecánicas de las



unidades mayoritariamente antiguas y por la irresponsabilidad de los peatones.

Para poder definir un planteamiento de solución es necesario definir primero el “nivel de vida” que queremos para la población, definir las políticas de inversión en infraestructuras, cual es el índice socio- económico del tiempo promedio optimo que debe destinar la población, por persona, de su tiempo diario, viajando en las vías y en los transportes, en un área de una ciudad con bajo nivel de motorización como Julcan.

Si bien la pregunta luce aparentemente injusta, es real y apropiada, para definir, las metas de los programas y su reajuste periódico por el departamento de transito de la comuna provincial.

- a) Un sistema de gestión del tránsito que evalúe y monitoree el comportamiento del tránsito para establecer políticas y acciones preventivas para lograr un buen nivel de movilidad urbana.
- b) Un sistema de control automatizado del tránsito eficiente sobre toda la Red Vial y el mejoramiento de su iluminación.
- c) Que se tenga una red de Vías que permitan acortar el tiempo de los viajes manteniendo la alta capacidad, automatización y seguridad.

Actualmente las ineficiencias de la infraestructura vial y del transporte tanto público como particular, su baja velocidad operativa por las congestiones viales, las deficiencias del equipamiento urbano, entre ellos de la señalización y control del tránsito y de la circulación peatonal, etc.,

Esa misma y grave situación, se constituye en la base de la solución financiera y económica a tales problemas. El programa de mejorar las vías de comunicación, es reconocido por todos, puede constituirse en un proyecto con una alta rentabilidad social en su relación costo- beneficio; y habrá muchas fuentes de recursos interesados en ayudar en la financiación de las obras y de los equipamientos requeridos.



IV. CARACTERIZACIÓN DE LA PROVINCIA DE JULCÁN:

ANTECEDENTES HISTÓRICOS DE JULCAN:

Julcan, según la toponimia, es una palabra quechua que deriva del vocablo SHULCAN, que significa el último, el más querido. Pues como ejemplo decimos, que en una familia el último hijo es el Shulca, el más querido.

Según las “descripciones geográficas de las provincias del virreinato peruano” de Cosme Bueno, entre los años 1764 y 1778, el Obispado de Trujillo estaba conformado por 10 provincias con sus respectivas doctrinas o curatos, una de ellas era la Provincia de Huamachuco, en la que se localiza la doctrina de Otuzco, conformada por los curatos de Santa Cruz de Carabamba y San Juan de Julcán.

Al inicio de la época Republicana se crea el Departamento de Trujillo, conformado por 7 provincias, dentro de las cuales figura la Provincia de Otuzco; y Julcán como hacienda, sigue perteneciendo a esa provincia.

Los primeros dueños de la hacienda Julcan celebran transacciones en el año 1,615 hasta que don Pedro Antonio de Madelangoytia compra los fundos Santa Cruz de Carabamba y San Juan de Julcan en 1780. Posteriormente se realizan escrituras de división y partición de la Hacienda Julcan en 1,945. Con la división y partición de la hacienda, cada uno de los condueños quiere tener injerencia en el cobro de los arbitrios, lo cual afecta su gobernabilidad. Ante esta situación, el Dr. Luis Felipe De la Puente Uceda, recurre a las autoridades de Otuzco para que otorguen el nombramiento de un Agente Municipal para la Junta de Progreso Local de Julcan, elevando a Julcan a la categoría de Caserío en 1,957. En Cabildo Abierto de 1,971 se inaugura Julcán como Distrito.

Las gestiones para la creación de la Provincia de Julcán, los realiza el Reverendo Padre Segundo Carranza Robles, en 1980 cuando era Presidente de la República el General Morales Bermúdez, haciéndole ver las condiciones geográficas, sociales, económicas, demográficas, culturales, viales, etc., con que cuenta Julcán para su elevación política a la categoría de provincia.

Finalmente Julcán, décima provincia del Departamento de La Libertad, fue creada mediante Ley N° 25261 de fecha 19 de Junio de 1990, promulgada por el Presidente Constitucional de la república Dr. Alan García Pérez.



4.1 LIMITES:

La Provincia de Julcán del Departamento de La Libertad limita:

Por el Norte con la Provincia de Otuzco

Por el Este y Sur con la Provincia de Santiago de Chuco

Por el Oeste con la Provincia de Virú.

4.2 ALTITUD:

La Provincia de Julcán tiene altitudes que fluctúan desde 2,500 a 4,200 msnm:

Julcán 3,404 msnm, Calamarca 3,150 msnm, Carabamba 3,325 msnm y Huaso 3,050 msnm. Localizándose al oeste de la cordillera occidental de los andes, frente al Océano Pacífico comprendida dentro de la región Quechua y Jalca con características accidentadas.

4.3 RECURSOS NATURALES Y MEDIO AMBIENTE

FLORA Y FAUNA

La vegetación existente está conformada por árboles, arbustos y vegetación herbaria. Las principales especies nativas son: zarzamoras, tuna, sauco, aliso, talla, el espino, quinua, retama, maguey, cactáceas, diversas hierbas aromáticas (menta, naranjillo, toronjil). En la altiplanicie y puna su vegetación es mínima como ichu y la puya Raimondi, así mismo se tiene papa, oca, mashua, ñuña, maíz amiláceo, haba, chocho, entre otros. Además se tiene vegetación exótica como: eucalipto, pino, ciprés, trigo, cebada, arvejas, palta, naranja y lima.

La fauna se encuentra distribuida de acuerdo a las zonas agro ecológicas: en la zona media y baja predominan los conejos silvestres, vizcachas, venados, tigrillos, la alpaca, zorro; así como aves silvestres como palomas, perdices y zorzales, colibrí, gallinazo, franjolinás y pato. A ello hay que agregar las especies como: el bovino, porcino, caprino, ovino, équidos y aves de corral, y animales menores como el cuy, conejo entre otros.

HIDROGRAFIA

En la Provincia de Julcán se encuentran dos grandes cuencas hidrográficas: la cuenca del río Moche y la cuenca del río Virú.



OROGRAFIA:

La Provincia de Julcán, está enclavada en plena cordillera de los andes, a una altura que fluctúa entre 2,500 a 4,200 msnm, siendo sus picos más elevados los siguientes:

- **En Julcán:** Cerro Quinual 4,000 msnm, San Juan, Garbancillo, El Talle, Pájaro, El Agujereado, Campana, Santa Apolonia, Cautivo, Usurbamba, Alto Tucle, Mamaganda, Cerrochungo, Cambana, Pedernal y Achupalla.
- **En Carabamba:** El Quinga 4,131 msnm, Huallarquin, Cruzpiorco, Sulcha, Caserón Grande, Las Cautivas, Corral de Burro, Los Dados, La Quinoa, Munday, Cugunday y Humbaro.
- **En Calamarca:** Amarro 4,200 msnm, Los Paredones, Cochavara, Paja Blanca, Tres Cuernos, Huacamarcanga, Chambayda, Acapalta, Melgón, Miloganda, Barro negro, Tantada, Orcobamba y Lluán.
- **En Huaso:** Los Corredores, Carapampa, Jaulabamba, Mulacama, Shamba, Angolla, Shacolca, Idabungo, Pingullo, Las Tinajas, Huasochugo, Simbamba, Kenti, Penca amarilla, Huarán, Alto Zarzal, Condorcalle, San Nicolás, Vira, Sausalito, Pájaro Bobo, Las Huarabias, Chaclamaca y Tallaloma.

SUELO:

Los recursos naturales existentes en el ámbito, tienden en los últimos años, a degradarse. Los suelos ubicados en las zonas de ladera, como consecuencia de los trabajos de labranza, se encuentran expuestos a la acción erosiva por el agua de lluvia (erosión hídrica), la que trae como consecuencia el transporte del material más liviano, arrastrándolo a las quebradas, ríos, quedando las chacras cada vez más improductivas.

Los suelos provienen de variado material parental, la estructura y textura también es variada y el nivel de fertilidad esta relacionada con la intensidad en la explotación y por su ubicación en zonas de laderas fuertemente erosionadas por agua y otros agentes.

En la zona de ladera predominan los suelos de textura arcillosa pesados y pedregosos.

De otro lado el crecimiento poblacional ha hecho posible que se aperturen nuevas áreas de cultivo de pan llevar, desfavoreciendo la flora silvestre como son los pastos y bosque naturales.

La quema de bosques, tala indiscriminada y sobrepastoreo traen como consecuencia la ausencia de lluvias y consecuentemente, una menor disponibilidad del recurso hídrico para el uso poblacional y agropecuario.



AGUA:

La escasa infraestructura de riego (canales, bocatomas), la débil organización de los comités de regantes y el mal manejo del agua permiten la subutilización del recurso agua.

La presencia de algunos manantiales, lagunas y quebradas permiten aprovechar el recurso en forma permanente, sobre todo si se utiliza adecuadamente y en condiciones de salubridad.

La falta una cultura de gestión del uso del agua por parte de los productores hace que éstos la desaprovechan. Actualmente se viene orientando al uso de una cultura de técnicas de riego por los métodos de aspersión y por goteo.

CLIMA:

Presenta una gran variedad de climas, concordante con los pisos altitudinales que posee, así tenemos que en la región Quechua Yunga presenta un clima templado que cubre las vertientes occidentales y orientales andinas, mientras que en la región Quechua - Jalca, el clima es frío, donde en las zonas de mayor altura se registran heladas. Presenta temperaturas históricas promedio máximas entre 14.88°-19.20°C, mientras que las temperaturas históricas promedio mínimas entre 5.42° y 6.56°C, aunque ocasionalmente en algunas horas se presentan temperaturas de 0.5° C y 21° C. aproximadamente.

Es un territorio de montañas y serranías altas atravesando el centro del departamento de la Libertad. Es una zona sísmica en la que se ha producido terremotos. En los 2006 y 2007, la zona fue afectada por efectos climatológicos de heladas y friaje.

La estación de lluvias con mayor frecuencia se da a partir del mes de noviembre diciembre, y es con mayor intensidad entre los meses de enero, febrero y marzo prolongándose hasta el mes de abril.,

Las precipitaciones superan las 446.20 milímetros al año, en los meses de enero se tiene un promedio histórico de 76.29 mm, llegando a marzo a 107.24 mm, decayendo en el resto del año hasta octubre en que se inician las precipitaciones.



ASPECTOS SOCIO ECONÓMICOS

Principales Actividades Económicas

La estructura económica se sustenta en las actividades primarias, dentro de ellas, la agricultura, ganadería y comercio; actividades con escaso dinamismo que son la principal fuente de ingresos para la mayoría de las familias.

Agricultura: predomina el poli cultivo representado por productos de pan llevar, tales como tubérculos(papa, olluco, oca), cereales(Trigo, Cebada), menestras(arveja, chocho, lenteja serrana ñuña), variedad de frutas, entre otros productos Palta, granadilla, rocoto, Manzana chirimoya, higo estos frutales en poca escala de igual manera productos andinos como quinua, linaza, quiwicha.

Como se observa en el diagrama contiguo, el distrito con mayor superficie es Huaso con 39% del total de hectáreas que posee la provincia. Luego le sigue Carabamba 23%, Calamarca y Julcán 18% respectivamente.

Según el tipo de suelos, sólo el 6.07% del total de hectáreas que posee Julcán están bajo riego; 32.32% son tierras de secano; 18.83% son de pastos naturales; 2.81 son monte y bosques y 39.96%, equivalente a otra clase de suelos. Estas cifras muestran la escasez de tierras para fines agrícolas, característica que puede traducirse en un alto grado de subdivisión de las unidades agrícolas, con el consecuente problema de baja productividad.

Ganadería: La práctica de la ganadería es tipo extensiva, aprovechando los pastos naturales; entre las especies presentes, destaca el ganado vacuno, ovino, caprino, porcino y en pequeña escala la cría de alpacas. La población pecuaria se estima en 68,610 cabezas de ganado y una población de animales menores de 52,012 cabezas, produciendo carne para el mercado local en un volumen de 1,149.90 TM.

Minería: La provincia tiene importantes yacimientos minerales, de manera especial en los distritos de Huaso (Huaynos, Chinchinvara, Cushurupamba, Unigambal), Julcan (Oromalqui) y Calamarca (Sicchal), donde existen minas de plata, plomo, cobre, zinc y otros minerales aún sin explotar.

Industria: Entre las industrias existentes se cuenta con la industrialización de productos de pan llevar como: harina de trigo, chuño de maíz y de papa, papa seca, quesillo, queso, miel de abeja, jalea, polen.

Comercio: El comercio como actividad económica, es la tercera actividad de importancia en la provincia de Julcán y concentra especialmente en la capital. Referente al comercio interno y de abastecimiento al mercado local, los productos de mayor significación económica son la papa, trigo, cebada, chocho, olluco, habas y oca. Como contrapartida del intercambio comercial, en la provincia se consume y se abastece productos industrializados a través de comerciantes mayoristas, transportistas y pequeños comerciantes.



RESTAURACION NACIONAL – PROVINCIA DE JULCAN



V. IDENTIFICACIÓN DE PROBLEMAS, OBJETIVOS ESTRATÉGICOS, METAS E INDICADORES

1.- DIMENSIÓN SOCIAL

N°	PROBLEMA IDENTIFICADO	OBJETIVO ESTRATÉGICO	METAS AL 2022
SECTOR: EDUCACIÓN			
01	Nula Coordinación entre las autoridades de la Provincia para mejorar la Educación y erradicar el Analfabetismo	EOE1. Erradicar el Analfabetismo	EM1. Implementar un Programa de Alfabetización en La Provincia denominado “Analfabetismo 0”
02	Deficiente e inadecuada infraestructura Educativa del ámbito de la provincia de Julcan.	EOE2. Mejoramiento de la Calidad Educativa en educación Básica Regular.	EM2. Mejoramiento de la Infraestructura de las II.EE de la Provincia de Julcan.
03	Reducido número de alumnos ingresantes a universidades de la región la libertad	EOE2. Incremento de Número de alumnos ingresantes a las universidades.	EM3. Creación de la academia Municipal Universitaria.
SECTOR: SALUD			
01	Deficiente atención de emergencias por parte de los establecimientos de Salud.	SOE3. Mejorar la atención con calidad de los puestos de Salud de La provincia de Julcan.	SM1. Adquisición de una Ambulancia para atenciones de emergencia.
02	Escasa participación de la comunidad en actividades de salud preventivas	SOE4. Involucrar a la Comunidad en acciones de Salud Preventiva	SM2. Capacitación de 30 promotores de salud en temas de salud preventiva. SM3. Implementación de Botiquines Comunales en todos los caseríos del ámbito de la provincia.
03	Alto índice de Porcentaje de Desnutrición Infantil y Anemia	SOE1. Reducción de los índices de Desnutrición crónica y severa.	SM4. Mejoramiento del Programa Vaso de Leche. Insumos y Beneficiarios. SM5. Ampliación de la cobertura de beneficiarios



RESTAURACION NACIONAL – PROVINCIA DE JULCAN

			del Programa Vaso de Leche.
SERVICIOS BÁSICOS			
05	Bajo nivel de cobertura en AGUA POTABLE, ALCANTARILLADO y Electricidad.	SBOE1. Dotar de los principales servicios básicos a toda la población del ámbito de la provincia de Julcan.	SBM1. Elaboración de Proyectos de inversión Pública para gestionar ante los ministerios correspondiente la ejecución de los proyectos de Agua, Alcantarillado y Energía eléctrica
06	Nula Cobertura telefónica, Internet y canales de Televisión.	SBOE2. Ampliar el acceso a la telefonía, internet y canales de televisión para los pobladores del ámbito de la provincia de Julcan.	SBM2. Gestionar la colocación de antenas de empresas de telefonía celular y de Internet para la provincia de Julcan. SBM3. Adquirir la autorización de 4 filiales de canales de señal abierta.
07	Deficiente cloración de los sistemas de agua potable de la Provincia de Julcan	SBOE3. Dotar de agua de calidad a toda la población.	SBM4. Gestionar la instalación de sistemas de cloración en todos los caseríos que cuentan con agua potable.
SEGURIDAD CIUDADANA			
08	Nulo apoyo a las organizaciones ronderiles	SCOE1. Articulación de la sociedad civil con el Estado en Seguridad Ciudadana	SCM1. Implementación con uniformes adecuados para todos los integrantes de las rondas campesinas del ámbito de la provincia de Julcan. SCM3. Implementación con 1 moto lineal y una filmadoras. Para cada base rondera para trabajos de prevención.



2.- DIMENSIÓN ECONÓMICA

N°	PROBLEMA IDENTIFICADO	OBJETIVO ESTRATÉGICO	METAS AL 2022
SECTOR: AGROPECUARIO			
02	Bajo nivel de producción agrícola y ganadera	<p>AOE1. Mejorar la Infraestructura Agrícola de la Provincia</p> <ol style="list-style-type: none"> 1. Instalación de Represas y Reservorios para la siembra y cosecha de Agua. 2. Mejoramiento de los canales de riego existentes. <p>AOE2. Capacitación y Transferencia tecnológica</p> <ol style="list-style-type: none"> 1. Implementación de Riego Tecnificado 2. Implementar Proyectos Productivos: Instalación de Pastos Asociados. Mejoramiento Genético de Ganado Vacuno y Ovino. <p>AOE3. Generar un valor agregado a la Producción Agrícola y ganadera</p> <ol style="list-style-type: none"> 1. Realización de Ferias de productores a nivel Distrital, provincial y regional. 	<p>AM1. Mejoramiento y ampliación de canales de riego existentes.</p> <p>AM2. Construcción de canales nuevos.</p> <p>AM3. Implementación de Riego tecnificado.</p> <p>AM4. Implementación de 2 proyectos productivos cada año.</p> <p>AM5. Realizar 4 Ferias Agropecuarias Distritales, provinciales y regionales por año con productores de la zona</p>
	Bajo apoyo por parte de los gobiernos locales en los emprendimientos productivos.	AOE1. Mejorar la Competitividad de las asociaciones agrícolas.	<p>AM6. Implementación del Pro compite-Provincial.</p> <p>AM7. Implementación de Crianzas de truchas con fines turísticos y productivos.</p> <p>AM7 Apoyo para la Participación de las asociaciones en fondos concursables, tales como PROCOMPITE-AGROIDEA-PNIA</p>



RESTAURACION NACIONAL – PROVINCIA DE JULCAN

SECTOR COMERCIO			
01	Alto Nivel de desempleo Juvenil	COE1. Inserción en el mercado laboral a Mujeres, Jóvenes y Adultos Mayores	CM1. Realización de 5 Talleres Productivos por año para Mujeres, jóvenes y Adultos Mayores
SECTOR: TURISMO			
01	Falta de aprovechamiento del potencial turístico del Distrito de Calamarca, Huaso, y Carabamba	TOE1. Implementar El Plan Turístico Provincial de Julcan. TOE2. Identificar los recursos turísticos de cada Distrito.	TM1. Contar con un Plan Turístico eficiente y dinámico. TM2 Identificar todos los recursos turísticos de cada Distrito. TM3. Capacitar a 100 familias por año, para insertarse al mercado laboral turístico.

3.- DIMENSIÓN AMBIENTAL

N°	PROBLEMA IDENTIFICADO	OBJETIVO ESTRATÉGICO	METAS AL 2022
01	Alta tasa de desertificación	DMOE1. Controlar y revertir la desertificación y degradación de tierras en la provincia de Julcan	DMM1. Instalación del vivero municipal para la producción de 200 mil plántones de eucalipto y pino anuales y lograr la reforestar 500 hectáreas en los 4 distritos de Julcan.
02	Deficiente manejo de los residuos sólidos	DMOE2. Disminuir la contaminación ambiental y lograr el reaprovechamiento de los residuos sólidos	DMM2. Construcción de rellenos sanitarios en el ámbito de la provincia de Julcan
03	Escasa infraestructura de servicios higiénicos y baños públicos	DMOE3. Ampliar el servicio de Baños públicos en el ámbito de la provincia de Julcan.	DMM3. Construcción del Sistema de “Baño Digno” en cada comunidad de la Provincia.



4.- DESARROLLO INSTITUCIONAL

N°	PROBLEMA IDENTIFICADO	OBJETIVO ESTRATÉGICO	METAS AL 2022
01	Deficiente nivel de servicios al ciudadano	IOE1. Optimizar el servicio de atención al ciudadano	IM1. Sistematización de todos los sistemas administrativos, para optimizar el buen uso del tiempo en los servicios administrativos y públicos que brinda la municipalidad
02	Nula o escasa participación Ciudadana en el desarrollo de la Provincia.	IOE1. Promover la participación ciudadana en la toma de decisiones	IM1. Conformar Comités de Gestión por Comunidad para que coadyuven a la planificación y ejecución de proyectos de inversión pública.
03	Poca transparencia y nula rendición de cuentas	IOE2. Promover un Gobierno Municipal transparente, honesto y con rendición de cuentas	IM2. Realizar un cabildo abierto cada año de gestión. IM3. Construcción de la Página Web Municipal. IM4. Edición trimestral de la Revista Municipal que tendrá como objetivo publicitar las principales actividades municipales.



VI. EVALUACIÓN Y SEGUIMIENTO

El seguimiento del presente plan de gobierno tiene que ser concordante con la gestión pública actualmente definida por lo que es definida y concebida por resultados, pero que estos resultados sean suficientes, relevantes y oportunos para lograr el tan ansiado desarrollo.

El gobierno tiene que necesariamente involucrar a los actores y organizaciones sociales para que puedan involucrarse en la tarea de coadyuvar al logro de los objetivos pero también en la fiscalización de buen uso de los recursos públicos.

En ese sentido nuestra organización política propone:

- Evaluaciones Anuales sobre la gestión municipal.
- Implementación del presupuesto participativo para lograr así recoger las inquietudes de la población de Julcan.
- Audiencias públicas sobre el desarrollo de la gestión Municipal
- Implementación de un programa radial municipal en donde se dará a conocer los avances de las gestiones realizadas.



RESTAURACION NACIONAL – PROVINCIA DE JULCAN

“JULCAN CON LA ESPIGA”



**RESTAURACIÓN
NACIONAL**