

**PARTIDO POPULAR CRISTIANO**



**PLAN DE GOBIERNO 2019-2022**

**MUNICIPALIDAD  
PROVINCIAL DE HUAMANGA**

**JUNIOR BERROCAL LLACZA**



## **Contenido**

<b><i>I. ANTECEDENTES GENERALES</i></b>	<b>5</b>
<b>I.1. Generalidades de Plan de Gobierno</b>	<b>5</b>
<b>I.2. Objetivos del Plan de Gobierno</b>	<b>5</b>
<b>I.3. Metodología del Plan de Gobierno.</b>	<b>6</b>
<b><i>II. PRINCIPIOS, VALORES Y ESTRATEGIAS DE DESARROLLO</i></b>	<b>8</b>
<b>II.1. Principios:</b>	<b>9</b>
<b>II.2. Valores:</b>	<b>10</b>
<b>II.3. Estrategia Internacional: Objetivos De Desarrollo Sostenible</b>	<b>10</b>
<b>II.4. Estrategia Nacional - El Plan Bicentenario del Perú</b>	<b>11</b>
<b>II.5. Estrategia Regional: Acuerdos de Gobernabilidad - Mesa de Concertación .</b>	<b>13</b>
<b>II.6. Estrategia Provincial: Identificación de Variables Estratégicas y Objetivos Estratégicos</b>	<b>20</b>
<b><i>III. DIAGNOSTICO: ESTUDIO DE LA SITUACIÓN ACTUAL</i></b>	<b>22</b>
<b>III.1. Características Generales</b>	<b>22</b>
A. Caracterización del Territorio Local	22
<b>III.2. Contexto Histórico Cultural</b>	<b>28</b>
<b>III.3. Contexto Provincial: Hechos que caracterizan la realidad</b>	<b>31</b>
A Dimensión Social	31
B Dimensión Urbano Ambiental	38
C Dimensión Económica	41
<b><i>IV. VISIÓN DEL DESARROLLO</i></b>	<b>50</b>
<b>IV.1. Visión</b>	<b>50</b>



## Plan de Gobierno 2019-2022 Municipalidad Provincial de Huamanga

---

IV.2. Misión Institucional	51
<b>V. ORIENTACIÓN GENERAL DEL PLAN</b>	<b>52</b>
<b>VI. ESQUEMA DE PROPUESTA DE DESARROLLO</b>	<b>54</b>
VI.1. Dimensión Social	55
VI.2. Dimensión Económica	63
VI.3. Dimensión Territorial Ambiental	65
VI.4. Dimensión Institucional	70
<b>VII. FUENTES DE FINANCIAMIENTO Y PROPUESTAS DE SEGUIMIENTO AL PLAN DE GOBIERNO</b>	<b>71</b>
VII.1. Fuentes de financiamiento	71
VII.2. Propuestas al Plan Seguimiento al Plan De Gobierno.	71



## Plan de Gobierno 2019-2022 Municipalidad Provincial de Huamanga

### Índice de Tablas

<i>Tabla 1: Diagnostico Dimensión Social Protección de la Infancia.</i>	13
<i>Tabla 2: Diagnostico Dimensión Social -Salud y Bienestar</i>	14
<i>Tabla 3:Diagnostico Dimensión Social - Educación y Bienestar</i>	15
<i>Tabla 4 : Diagnostico Dimensión Social Violencia Contra la Mujer e Igualdad de Genero</i>	16
<i>Tabla 5 : Diagnostico Dimensión Ambiental Aguay Gestión Sostenible</i>	16
<i>Tabla 6: Diagnostico Dimensión Economica</i>	18
<i>Tabla 7 : Diagnostico Dimensión Institucional</i>	19
<i>Tabla 8: Variables Estratégicas e Indicadores según Plan de de Desarrollo Concertado Huamanga 2017-2030.</i>	20
<i>Tabla 9: Objetivos Estratégicos e Indicadores PDC Huamanga 2017- 2030</i>	22
<i>Tabla 10:Dispositivo Legal Creación de Distritos de Huamanga.</i>	23
<i>Tabla 11 : Estadifica Poblacional Proyectada Distritos de Humanga</i>	31
<i>Tabla 12: Distritos con principales Centros Poblados que albergan mayor número de población</i>	31
<i>Tabla 13 : Porcentaje de Población distribuida según tipo de área Provincia de Huamanga</i>	32
<i>Tabla 14: Número de Centros técnicos y Superiores No universitarios</i>	34
<i>Tabla 15 : Establecimientos de Salud Huamanga</i>	35
<i>Tabla 16 : Establecimientos de Salud Huamanga</i>	36
<i>Tabla 17: Establecimientos de Salud Huamanga</i>	37
<i>Tabla 18: Tipo de Superficie de Rodadura Huamanga y Distritos</i>	43
<i>Tabla 19: Volumen de Consumo de Agua Potable Mensual</i>	44
<i>Tabla 20: Conexiones Domiciliarias de Agua Potable según Provincia y Distrito</i>	44
<i>Tabla 21 : Numero de Conexiones Domiciliarias de Alcantarillado según Provincia y Distrito</i>	45
<i>Tabla 22 . Porcentaje de tratamiento de agua servidas en la Ciudad de Ayacucho</i>	45
<i>Tabla 23 : Generación de Energía Eléctrica Hidráulica (Mega Watts/Hora)</i>	45
<i>Tabla 24: PEA Ocupada_ Según Actividad Economica</i>	46
<i>Tabla 25: provincia de Huamanga-Recurso Tierra Usada</i>	47
<i>Tabla 26 : Cadenas productivas Identificadas en la Provincia de Huamanga</i>	47
<i>Tabla 27: Principales Actividades Productivas y Tipología de cadenas Productivas con Potencial de mercado provincia huamanga</i>	48
<i>Tabla 28 : Establecimiento por Actividades Económicas a Nivel Provincial</i>	49
<i>Tabla 29 : Propuesta Política Dimensión Social Prioridad 1</i>	55
<i>Tabla 30 : Propuesta Política Dimensión Social Prioridad 2</i>	56
<i>Tabla 31 : Propuesta Política Dimensión Social Prioridad 3</i>	58
<i>Tabla 32: Propuesta Política Dimensión Social Prioridad 4 General 5</i>	59



## Plan de Gobierno 2019-2022 Municipalidad Provincial de Huamanga

---

<i>Tabla 33: Propuesta Política Dimensión Social Prioridad 5 General 6</i>	60
<i>Tabla 34: Propuesta Política Dimensión Social Prioridad 6 General 9</i>	62
<i>Tabla 35: Propuesta Política Dimensión Económica Prioridad 01 General 10</i>	63
<i>Tabla 36 : Tabla 35: Propuesta Política Dimensión Económica Prioridad 02 General 11</i>	64
<i>Tabla 37 : Propuesta Política Dimensión Ambiental Prioridad 01 General 4</i>	65
<i>Tabla 38 : Tabla 35: Propuesta Política Dimensión Ambiental Prioridad 02 General 7</i>	66
<i>Tabla 39: Propuesta Política Dimensión Ambiental Prioridad 03 General 08</i>	68
<i>Tabla 40: Propuesta Política Dimensión Institucional Prioridad 01 General 12</i>	70

### Índice de Ilustraciones

<i>Ilustración 1:Enfoque Prospectivo Estratégico y Participativo con la Metodología ICES</i>	8
<i>Ilustración 2: Grafico Conceptual Objetivos de desarrollo Sostenible-ONU</i>	11
<i>Ilustración 3: Precipitación Multianual SAYHUIITE</i>	24
<i>Ilustración 4: Clasificación Climática Huamanga SAYHUIITE</i>	25
<i>Ilustración 5 : Temperatura Mínima Multianual Temperatura Mínima Huamanga Multianual</i>	26
<i>Ilustración 6 : Temperatura Máxima Multianual Huamanga Hayhuite</i>	27



## Plan de Gobierno 2019-2022 Municipalidad Provincial de Huamanga

---

### I. ANTECEDENTES GENERALES

#### I.1. Generalidades de Plan de Gobierno

El Plan de Gobierno Municipal 2019-2022 es el instrumento de gobierno que identifica los problemas fundamentales de la Provincia y articula las políticas, tendencias y acuerdos de desarrollo Mundial, Nacional, Regional y Local.

Por consiguiente, describe las líneas estratégicas y acciones para llegar a un desarrollo local Económico Sostenible con responsabilidad Social y Ambiental de nuestra provincia.

El Plan de Gobierno Municipal 2019-2022 es un conjunto de propuestas integrales orientadas a asegurar el cumplimiento de la Misión y Visión de los Ejes de Desarrollo establecidos en el Plan Bicentenario (Plan Estratégico de Desarrollo Nacional), con las respectivas competencias que enmarca a la Municipalidad Provincial de Huamanga. Bajo los enfoques de derechos humanos, género, interculturalidad, intergeneracional, Desarrollo Económico Social, Cuidado del Medio Ambiente, Gestión de Riesgos y Desastres,

El Partido Popular cristiano comprende la importancia de la transparencia y la concertación por lo que se pondrá en prioridad la participación de los actores sociales en la planificación y gestión del desarrollo local, observando el interés de la apertura a la responsabilidad compartida entre autoridades y ciudadanos, sus instituciones y organizaciones distritales que la integran.

El Plan de Gobierno Municipal 2019 - 2022 contempla un marco de concertación para la buena gestión fiscal en el que se integran y sobre el cual se organizan y determinan aquellas actuaciones y medidas de mejora que la gestión municipal adoptara para potenciar la mejora de los servicios municipales y lograr la satisfacción de la ciudadanía

#### I.2. Objetivos del Plan de Gobierno

El PLAN DE GOBIERNO PARA LA PROVINCIA DE HUAMANGA propuesto para el período 2019 -2022, persigue los siguientes objetivos:

1.2.1 Constituir una guía para la toma de decisiones de Gobierno Local, en la perspectiva de lograr el desarrollo integral y sostenible basado en el crecimiento económico, la equidad social y la conservación del medio ambiente.

1.2.2 Orientar las acciones promovidas y ejecutadas por la Municipalidad Provincial de



## **Plan de Gobierno 2019-2022**

### **Municipalidad Provincial de Huamanga**

---

Huamanga en el ejercicio de las competencias, atribuciones y funciones que la Ley Orgánica de Municipalidades le otorga para el adecuado cumplimiento de su Misión en la gestión del desarrollo local.

1.2.3 Sustentar el horizonte de planeamiento estratégico de la gestión municipal para el mediano plazo, en la que se configuran pronósticos como anticipación sistemática al futuro, se establecen objetivos y metas cuantificables, que como estados deseados del futuro, puedan orientar las acciones de la entidad.

#### **1.3. Metodología del Plan de Gobierno.**

La metodología utilizada para la elaboración del Plan de Gobierno Municipal para la Provincia de Huamanga para el período 2019-2022 parte de la concepción que la planificación prospectiva y estratégica mediante un proceso de concertación, transparencia y acciones orientados al desarrollo Sostenible y emergente de nuestra Ciudad.

Conforme a la premisa citada en el párrafo anterior, el Plan de Gobierno Municipal 2019- 2022 es un instrumento de diálogo con quienes intervienen en la transformación de la Provincia de Huamanga. En tal sentido, la conceptualización, del proceso de planificación, considera al diálogo como una actividad permanente que ejecuta la gestión municipal, que evoluciona con el tiempo y en función de los intereses de sus actores.

Un clima de acuerdo logrado a través del diálogo constante es una condición fundamental para la gobernabilidad y para la acción de gobierno municipal, por ende en la implementación del plan de gobierno municipal tiene que ser entendida como la capacidad de mantener el orden y el rumbo mediante la suma de voluntades, acuerdos y el ejercicio de la autoridad legítima.

Asimismo, este ejercicio de diálogo, además de considerar a los miembros de la sociedad (actores sociales y actores económicos) y sus instituciones, considera la dimensión territorial como otro espacio fundamental de interacción entre la población y su territorio; entre el medio natural y el entorno construido; y entre la demarcación municipal y sus relaciones a nivel Local, regional, nacional e internacional.

En la elaboración del Plan de Gobierno Municipal para de la Provincia de Huamanga para el período 2019-2022 se recorrieron todas las etapas del proceso de planificación plateadas por el



## **Plan de Gobierno 2019-2022**

### **Municipalidad Provincial de Huamanga**

---

CEPLAN articulada con la metodología ICES (Indicadores de Ciudades Emergentes y Sostenibles) de Ciudades Sostenibles del Banco interamericano de Desarrollo, el cual ya se ha implementado con éxito en muchas ciudades emergentes de América Latina y el Caribe.

Este programa de evaluación rápida permite identificar, organizar y priorizar proyectos de infraestructura de corto, mediano y largo plazo, así como también definir proyectos y propuestas urbanísticas, ambientales, sociales, fiscales y de gobernabilidad, que permitan mejorar la calidad de vida de la Provincia de Huamanga y lograr una mayor sostenibilidad.

La ICES representa un nuevo enfoque para el desarrollo urbano en ALC, con el cual se abordan los retos más urgentes de la ciudad. Utiliza una perspectiva integral e interdisciplinaria, la cual es necesaria para identificar el camino hacia la sostenibilidad de largo plazo.

El proceso parte de identificar los retos más apremiantes de sostenibilidad de la Provincia de Huamanga que se logra a través de una evaluación basada en: i) un análisis cuantitativo, de indicadores obtenidos en su mayoría de información secundaria basada en los análisis prospectivos y estratégicos de los Sectores y de la Región ; ii) un análisis técnico y cualitativo, basado en el conocimiento profundo y la experiencia de especialistas y técnicos en los diversos temas sectoriales y de la Región de Ayacucho; y iii) estudios base, que incluyen mapas de vulnerabilidad a desastres naturales y a efectos del cambio climático, estudios de crecimiento urbano, y un inventario de los gases de efecto invernadero (GEI). De manera complementaria, de acuerdo con la situación de la ciudad, se consideran estudios base adicionales, que pueden abarcar temas de gestión fiscal, seguridad ciudadana, transporte (motorizado y no motorizado), Seguridad alimentaria, Defensa del Niño y la familia, agua y saneamiento, residuos sólidos, desarrollo Productivos, Desarrollo Comercial e Industrial, entre otros.

El proyecto consensuado da forma al Plan de Gobierno Municipal para la Provincia de Huamanga para el período 2019-2022, que es presentado a la ciudadanía conforme a la ley, por el Candidato, para el Desarrollo Integral de la Provincia , siendo ésta una plataforma institucionalizada de participación ciudadana.





# Plan de Gobierno 2019-2022 Municipalidad Provincial de Huamanga

Ilustración 1: Enfoque Prospectivo Estratégico y Participativo con la Metodología ICES

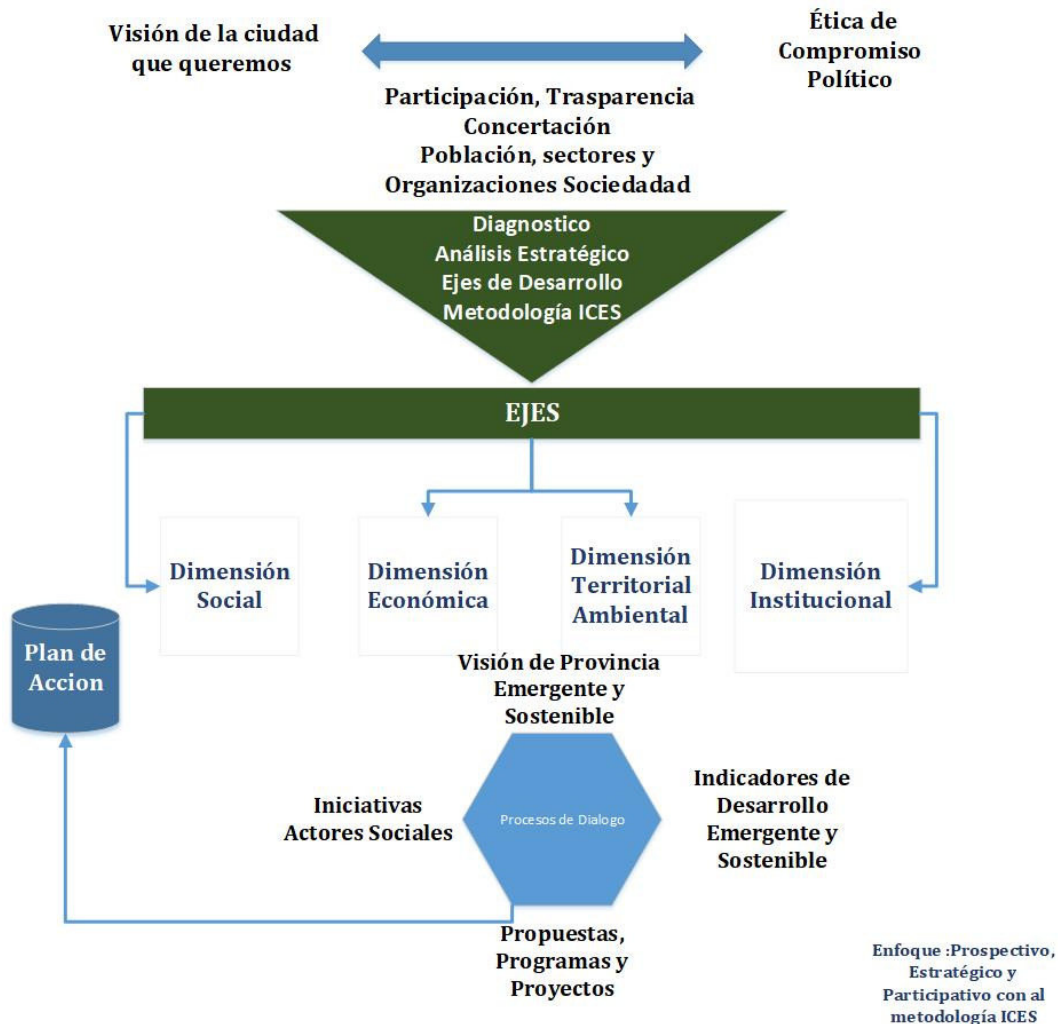

Fuente Elaboración propia

## II. PRINCIPIOS, VALORES Y ESTRATEGIAS DE DESARROLLO

Nuestra acción municipal estará enmarcada en estos Principios y Valores, a fin de construir una comunidad en la que todos puedan alcanzar su pleno desarrollo en un distrito seguro, ordenado y con bienestar.

Las estrategias de Desarrollo deben ir articulados a planes nacionales Sectoriales y regionales y locales para poder tener un soporte financiero.



## Plan de Gobierno 2019-2022 Municipalidad Provincial de Huamanga

---

### II.1. Principios:

1. El derecho a la vida, es el derecho que se reconoce a cualquier persona por el simple hecho de estar viva, y que le protege de la privación u otras formas graves de atentado contra su vida por parte de otras personas o instituciones, sean estas gubernamentales o no. Nuestro ordenamiento jurídico vigente peruano, concibe que el derecho a la vida en general, tenga un carácter irrenunciable y, además, que resulte inherente a la persona humana, en tal sentido se presenta primordial y primigenio entre los demás derechos de la persona. Pues, es evidente que si no existiera este derecho, carecería de sentido pronunciarse con relación a los demás, reconocidos por el ordenamiento jurídico vigente y los tratados internacionales.
2. La familia. - Ocupa un papel de suma importancia en el hombre por ser una figura de ejemplo y constante aprendizaje en él. De allí se adquieren los principios, valores y las principales herramientas para el desenvolvimiento de la persona ante la sociedad. Por dicha razón, la seguridad y la integridad de la figura familia puede ser considerado como un principio vital en el desarrollo de la Sociedad.
3. La Dignidad de la Persona.- Que es el fundamento principal para el trato adecuado entre las personas, y nos exige instaurar una gestión municipal inclusiva, en donde el respeto y la tolerancia a las diferentes expresiones sociales y culturales son un aspecto básico para la integración social.
4. El Bien Común.- Que es el bien de todas las personas y de cada una, incluyendo los aspectos materiales y espirituales. El Bien Común implica la promoción humana en sus diferentes ámbitos (social, cultural, económico y político) y la tarea de articular una democracia participativa orientada al desarrollo y beneficio de todos y todas, especialmente de quienes están en situación de vulnerabilidad social (niñez, juventud tercera edad, sectores marginales, etc.).
5. La Subsidiaridad. Que exige a la Municipalidad Provincial adoptar una postura de ayuda y promoción respecto a todos los actores sociales, facilitando sus iniciativas y fomentando su responsabilidad comunal. También implica que la autoridad municipal tenga pleno respeto a la autonomía de las organizaciones sociales de todo tipo (cultural, deportiva, etc.) y brindándoles su ayuda directa o indirecta en caso de necesidad.
6. La Solidaridad. Que exige asumir como propio el interés de los demás, ¿en base a un compromiso sólido por la unidad y la colaboración entre todos y todas; a fin de construir el



## Plan de Gobierno 2019-2022 Municipalidad Provincial de Huamanga

---

porvenir colectivo en función a propósitos comunes e intereses compartidos, que la autoridad municipal debe saber priorizar en su gestión.

7. La Participación. Que implica la presencia activa de cada vecino en la toma de decisiones a nivel municipal, con miras de contribuir al Bien Común. En base a ello, la autoridad municipal debe fomentar la concertación como mecanismo esencial de una verdadera democracia participativa.

### II.2. Valores:

1. La Verdad.- Que es el fundamento principal para asegurar una gestión municipal honesta y transparente, subordinando la decisión de la autoridad competente en función al Bien Común y con independencia del propio interés.
2. La Libertad.- Que es garantía de la pluralidad y diversidad que es inherente a la vida social, indesligable del sentido de responsabilidad y respeto del orden público, siendo fundamento de una gestión municipal con eficacia y eficiencia en base al esfuerzo compartido.
3. La Justicia.- Que es garantía del cumplimiento de las obligaciones de la autoridad municipal con imparcialidad y evitando todo tipo de privilegios. Así mismo, es el fundamento de una gestión municipal que administra los recursos con austeridad y racionalidad.
4. La Igualdad Social.- Que es garantía de una auténtica vocación de servicio en el desempeño de la gestión municipal, buscando moderar las desigualdades sociales y asegurando la igualdad de oportunidades a todo nivel.
5. La Paz.- Que es la máxima expresión del bienestar social que debe guiar y motivar a una gestión municipal auténtica, promoviendo un proceso colectivo de entendimiento, a fin de preservar la unidad y el orden, evitando todo tipo de conflictos.

### II.3. Estrategia Internacional: Objetivos De Desarrollo Sostenible

Los Objetivos de Desarrollo Sostenible (ODS), también conocidos como Objetivos Mundiales, son un llamado universal a la adopción de medidas para poner fin a la pobreza, proteger el planeta y garantizar que todas las personas gocen de paz y prosperidad.

Estos 17 Objetivos se basan en los logros de los Objetivos de Desarrollo del Milenio, aunque incluyen nuevas esferas como el cambio climático, la desigualdad económica, la innovación, el



## Plan de Gobierno 2019-2022 Municipalidad Provincial de Huamanga

consumo sostenible y la paz y la justicia, entre otras prioridades. Los Objetivos están interrelacionados, con frecuencia la clave del éxito de uno involucrará las cuestiones más frecuentemente vinculadas con otro.

Ilustración 2: Grafico Conceptual Objetivos de desarrollo Sostenible-ONU



### II.4. Estrategia Nacional - El Plan Bicentenario del Perú

El Plan Bicentenario del Perú plantea que sí. Partimos de considerar que el Perú es un país de desarrollo intermedio en rápido crecimiento económico. Un país plenamente integrado al mundo por medio de tratados de libre comercio (TLC), compromisos con el sistema de las Naciones Unidas y la OEA y procesos de integración como la Comunidad Andina y Unasur, y la participación mediante representantes elegidos en el Parlamento Andino y el Parlamento Latinoamericano.

Sobre estas premisas, en términos cuantitativos, el logro de los objetivos estratégicos nacionales del Plan Bicentenario deberá traducirse el 2021 en los siguientes índices:

- Una población de 33 millones de peruanos sin pobreza extrema, desempleo, desnutrición, analfabetismo ni mortalidad infantil.
- Un ingreso per cápita entre US\$ 8000 y US\$ 10 000.
- Un producto bruto interno duplicado entre 2010 y 2021.



## Plan de Gobierno 2019-2022 Municipalidad Provincial de Huamanga

---

- Un volumen de exportaciones cuadruplicado entre 2010 y 2021.
- Una tasa de crecimiento anual promedio cercana al 6% anual.
- Una tasa de inversión anual promedio cercana al 25%.
- Una mejora de la tributación promedio anual en 5 puntos respecto del PBI.
- Una reducción de la pobreza a menos del 10% de la población total.

Estas metas están estrechamente relacionadas con la plena vigencia de los derechos fundamentales y la dignidad de las personas, con el afianzamiento del sistema democrático y representativo y con el equilibrio de poderes en condiciones de igualdad de oportunidades

Partiendo de la sistematización de la información recogida en los talleres y de la identificación de las tendencias del entorno, denominadas megatendencias, para situar los problemas y oportunidades de la realidad nacional, y con base en las Políticas de Estado del Acuerdo Nacional, así como en la revisión de los diferentes instrumentos de planeamiento elaborados por las entidades públicas y privadas, entre febrero y julio del 2009 se identificaron seis objetivos nacionales, en torno a los cuales se definieron seis ejes estratégicos para el Plan Bicentenario: El Perú hacia el 2021 y formularon las respectivas propuestas de lineamientos estratégicos:

1. Derechos fundamentales y dignidad de las personas
2. Oportunidades y acceso a los servicios
3. Estado y gobernabilidad
4. Economía, competitividad y empleo
5. Desarrollo regional e infraestructura
6. Recursos naturales y ambiente

Siguiendo un enfoque de planeamiento por resultados, se desagregó cada objetivo nacional en un número de objetivos específicos, para los que se definió a su vez un conjunto de indicadores y metas, así como acciones estratégicas, proyectos y programas nacionales. Los valores tendenciales han servido de referencia para definir las metas del Plan Bicentenario: El Perú hacia



## Plan de Gobierno 2019-2022 Municipalidad Provincial de Huamanga

el 2021, teniendo como horizonte una visión compartida de futuro para el siglo XXI y las metas deseables para el 2021.

La formulación de los planes estratégicos de desarrollo en sus diferentes niveles, tanto en los ámbitos sectorial como territorial, bajo el marco orientador del Plan Bicentenario deberá también contribuir al mejoramiento de la calidad de la inversión pública, al hacer posible la priorización de los proyectos de inversión del Estado. Al mismo tiempo, se abre un espacio para concertar las decisiones públicas con las del sector privado, lo cual posibilita una mejor respuesta del Estado a las demandas de la sociedad, así como la coordinación pública y privada para emprender un camino definido hacia el logro de los objetivos nacionales.

### II.5. Estrategia Regional: Acuerdos de Gobernabilidad - Mesa de Concertación .

#### Visión Regional al 2021

“Ayacucho es una región con sólida identidad cultural, comprometida con el desarrollo humano como estrategia fundamental del cambio social; su proyección al futuro está basada en las capacidades humanas de mujeres y hombres, que han desarrollado una estructura productiva diversificada, competitiva, ambientalmente sostenible y articulada al mercado nacional e internacional, que garantiza una buena calidad de vida para todos. El proceso de transformación regional se sustenta en instituciones modernas y transparentes, liderazgos de calidad, el tejido social fortalecido y el ejercicio de la participación ciudadana en la gestión pública”.

#### Dimensión social

#### **Protección a la infancia:**

Tabla 1: Diagnostico Dimensión Social Protección de la Infancia.

PROBLEMA	META A DICIEMBRE DEL 2022
<b>Violencia hacia los Niños, Niñas y Adolescentes.</b>	<ul style="list-style-type: none"><li>Al 2022 se crea e implementa el Sistema Regional de Protección integral para los Niños Niñas y Adolescentes.</li></ul>
<b>Niños, Niñas y adolescentes riesgo de desprotección familiar y desprotección familiar.</b>	<ul style="list-style-type: none"><li>El GRA incrementa el presupuesto de total al 2% para promover servicios protección integral a los NNA en los GLs de la región.</li></ul>
<b>Limitada Participación de los niños, niñas y adolescentes en</b>	<ul style="list-style-type: none"><li>11 provincias cuentan con espacios de participación y toma de decisión de los niños, niñas y adolescentes CCONNA - Regional. 01 espacio de participación y toma de decisiones en la Región Ayacucho.</li></ul>



## Plan de Gobierno 2019-2022 Municipalidad Provincial de Huamanga

PROBLEMA	META A DICIEMBRE DEL 2022
los espacios de toma de decisiones.	

*Fuente: Prioridades Del Acuerdo De Gobernabilidad 2019 Al 2022 -MCA*

Objetivo 3. Salud y Bienestar: Garantizar una vida sana y promover el bienestar para todos en todas las edades.

*Tabla 2: Diagnostico Dimensión Social -Salud y Bienestar*

Problemática	Meta
<b>Alta prevalencia de Desnutrición crónica infantil y anemia.</b>  <b>(Problema priorizado del acuerdo de Gobernabilidad 2015-2018)</b>	Reducir a 10 puntos porcentuales la Desnutrición Crónica Infantil – DCI en niños y niñas menores de 5 años.  Reducir la Anemia en niños y niñas de 6 a 35 meses a 6 a 24 puntos porcentuales en el marco de la Estrategia Regional “Incluir para Crecer”
<b>Accesibilidad a servicios de salud con calidad y calidez</b>	Calidad y calidez de los servicios de salud. 95% de usuarios satisfechos.
<b>Alta prevalencia de trastornos de salud mental</b>	<ul style="list-style-type: none"> <li>• Servicios de salud mental implementados en todas la Redes de salud de la región.</li> <li>• Debe implementarse el servicios de salud mental en todos los establecimientos de salud a partir de la categoría 1.2.</li> </ul>
<b>Incremento de Enfermedades infecto contagiosas (VIH, TBC y Hepatitis) en la región.</b>	Disminuir en 5% por año las enfermedades infectas contagiosas (hepatitis, VIH y Tuberculosis).

*Fuente: Prioridades Del Acuerdo De Gobernabilidad 2019 Al 2022 -MCA*

### **Educación**

Objetivo 4 Educación y Bienestar: Garantizar una educación inclusiva, equitativa y de calidad y promover oportunidades de aprendizaje durante toda la vida para todos.



## Plan de Gobierno 2019-2022 Municipalidad Provincial de Huamanga

*Tabla 3: Diagnóstico Dimensión Social - Educación y Bienestar*

Eje	Meta
<b>Gestión Institucional:</b>	Implementar un Modelo de Gestión educativa con enfoque territorial y de la diversidad en la región Ayacucho.
	Promover y Fortalecer las Redes educativas a nivel regional.
<b>Gestión Pedagógica</b>	<p><b>Mejorar los logros de aprendizajes en los estudiantes de la región.</b></p> <p>Segundo grado de Primaria Matemáticas 68 % Lectura 72 %</p> <p>Cuarto grado primaria Matemáticas 43% Lectura 45%</p> <p>Segundo año de Secundaria Historia, Geografía y Economía 31% Matemáticas 31 % Lectura 30 %</p> <p>EIB cuarto grado primaria Lectura en lengua originaria 36 % Lectura en castellano como segunda lengua 45 %</p>
<b>Educación rural</b>	<p><b>Logros de aprendizajes en escuelas rurales de Ayacucho.</b></p> <p>Segundo grado de Primaria Matemáticas 48 % Lectura 45 %</p> <p>Cuarto grado Primaria Matemáticas 31 % Lectura 29 %</p> <p>Segundo año de Secundaria Historia, Geografía y Economía 23 % Matemáticas 22% Lectura 22 %</p>
<b>Desarrollo docente.</b>	Elaborar e Implementar un Sistema regional de formación docente de inicio y en servicio, con enfoque de EIB, género, derechos y medio ambiente.
<b>Educación técnica superior</b>	100% de los Institutos superiores tecnológicos públicos de la región equipados y fortalecidos
<b>Participación ciudadana</b>	Se han institucionalizado reuniones anuales, de fortalecimiento de la educación, entre los Gobiernos locales y la UGEL.
	Se han fortalecido los concejos participativos locales de la educación-COPALE en cada una de las provincias de la región.
	Se ha elaborado e implementado un plan regional de fortalecimiento de los Municipios Escolares en Ayacucho.

*Fuente: Prioridades Del Acuerdo De Gobernabilidad 2019 Al 2022 -MCA*





## Plan de Gobierno 2019-2022 Municipalidad Provincial de Huamanga

Objetivo 5: Eliminar todas las formas de violencia contra todas las mujeres y las niñas en los ámbitos público y privado, incluidas la trata y la explotación sexual y otros tipos de explotación.

Mujer

*Tabla 4 : Diagnostico Dimensión Social Violencia Contra la Mujer e Igualdad de Genero*

Problema	META 2022
<b>Incremento De La Violencia Contra La Mujer</b>	El GRA incrementa hasta el 5% del presupuesto regional para la prevención de la violencia contra la mujer.
<b>Mortalidad materna, en mayor porcentaje por causas prevenibles.</b>	Cero muertes maternas
<b>Embarazo en Adolescentes</b>	Disminuir el embarazo en adolescentes en 01 punto porcentual anual en referencia al promedio nacional.
<b>Limitado acceso a diversos cargos directivos y políticos de la mujer en la región. (con mayor incidencia en zona rural)</b>	30% de cargos directivos de la función pública de la región es ejercido por mujeres.
<b>Mujeres no acceden a recursos naturales: tierra y agua.</b>	El 50% de comunidades campesinas modifiquen sus estatutos para reconocer a la mujer como comunera calificada.

*Fuente: Prioridades Del Acuerdo De Gobernabilidad 2019 Al 2022 -MCA*

Objetivo 6. Garantizar la disponibilidad de agua y su gestión sostenible y el saneamiento para todos.

Dimensión Ambiental

*Tabla 5 : Diagnostico Dimensión Ambiental Aguay Gestión Sostenible*

Problema	Meta a diciembre del 2022
No existe rectoría en el GRA sobre la gestión integral del agua en la región	Crear una autoridad general para la gestión del agua basada en el enfoque de cuenca y la gestión social en la región.
Débil formación educativa sobre la conservación de los recursos naturales, con énfasis en preservar el agua.	El 30 % de II.EE. de la región desarrollan el Plan regional de Educación Ambiental
<b>BIODIVERSIDAD</b>	



## Plan de Gobierno 2019-2022 Municipalidad Provincial de Huamanga

Problema	Meta a diciembre del 2022
Deterioro de los ecosistemas y pérdida de la diversidad biológica de la Región Ayacucho.	Inventario del 50% de los componentes de la biodiversidad en la región.
Débil conservación de la diversidad y variabilidad de las especies nativas y cultivadas y sus parientes silvestres.	<ul style="list-style-type: none"> <li>• Asignación al menos del 5% de presupuesto del GRA en la promoción de la agricultura familiar campesina andina – amazónica.</li> <li>• Recuperar el uso de semillas de la zona.</li> </ul>
<b>CAMBIO CLIMÁTICO</b>	
Agricultura familiar afectada por los efectos del cambio climático.	<ul style="list-style-type: none"> <li>• Programa Regional que implementa la Ley de Agricultura Familiar Articulado a la conservación y protección de las cabeceras de cuencas.</li> </ul>
<b>Agua</b>	
Deficiente acceso a agua segura y servicios de Saneamiento Básico en la zona rural de la región.	<ul style="list-style-type: none"> <li>• Incremento en 25 puntos porcentuales de los hogares con acceso al abastecimiento de Agua Segura en Ayacucho y Servicios de Saneamiento básico en Zona Rural de la región.</li> </ul>
Situación Crítica en algunos tramos del Sistema Hidráulico Cachi.	Sistema Hidráulico Cachi operando al 100% de su volumen útil 80 MMC para asegurar el abastecimiento de agua para consumo humano, uso agrario y energético
<b>CONTAMINACIÓN AMBIENTAL</b>	
Débil implementación de la política Regional Ambiental en Ayacucho.	Se ha generado una cultura ambiental de la población.
Incremento de carga microbiana de las fuentes de agua	

*Fuente: Prioridades Del Acuerdo De Gobernabilidad 2019 Al 2022 -MCA*

**Objetivo 8.** Promover el crecimiento económico sostenido, inclusivo y sostenible, el empleo pleno y productivo y el trabajo decente para todos.



## Plan de Gobierno 2019-2022 Municipalidad Provincial de Huamanga

### Dimensión Económica

*Tabla 6: Diagnostico Dimensión Economica*

Problema	Meta a diciembre del 2018
Débil fomento de la organización comunal para la producción agropecuaria orgánica en la región.	<ol style="list-style-type: none"> <li>1. Se incrementa en 5 puntos porcentuales la empleabilidad en la región.</li> <li>2. Fortalecer la organización comunal y la asociatividad para la comercialización de los productos</li> <li>3. 03 productos de la región con Certificación Orgánica Exportable.</li> </ol>
Deficiente abastecimiento de energía eléctrica en Ayacucho para la población y la agroindustria.	<ul style="list-style-type: none"> <li>• Se incrementa el suministro de energía con perspectiva para 20 años.</li> <li>• Al 2022 se cuenta con un Parque Industrial implementado</li> <li>• Desarrollar capacitación y asistencia técnica desde el GRA, a la MYPES</li> <li>• .</li> </ul>
Tendencia creciente en la informalidad de las MYPES en la región	<ul style="list-style-type: none"> <li>• Trato especial a las MYPES (período de gracias de por lo menos 02 años) en el proceso de formalización.</li> <li>• Desarrollar capacitación y asistencia técnica desde el GRA.</li> </ul>
Débil promoción de la actividad artesanal en la región.	<ul style="list-style-type: none"> <li>• Operativización de las CITES (Centros de Innovación tecnológica)</li> <li>• Implementar centros de formación artesanal en productos emblemáticos de la región (retablos, tallados en piedra, tablas de Sarhua, tejidos y bordados).</li> <li>• El GRA deberá fomentar y poner en valor la artesanía tradicional como expresión de la identidad regional.</li> <li>• Zonificación turística por provincias y distritos.</li> <li>• Promoción permanente de Ayacucho como destino turístico.</li> </ul>
Falta de inversión en el desarrollo turístico y deficiente implementación de políticas turísticas	<ul style="list-style-type: none"> <li>• Mapa de potencialidades turísticas de la región.</li> <li>• Zonificación turística por provincias y distritos.</li> <li>• Promoción permanente de Ayacucho como destino turístico.</li> <li>• Contar con servicios turísticos públicos alternativas..</li> </ul>
Falta de oportunidades de capacitación en emprendimiento económico y/o empleo en comunidades indígenas y pueblos originarios	<ul style="list-style-type: none"> <li>• Incremento en empleos dignos y experiencias que aporten a la generación de economías propias en las comunidades indígenas y pueblos originarios.</li> </ul>

*Fuente: Prioridades Del Acuerdo De Gobernabilidad 2019 Al 2022 –MCA*



## Plan de Gobierno 2019-2022 Municipalidad Provincial de Huamanga

### Dimensión Institucional

*Tabla 7 : Diagnostico Dimensión Institucional*

Problema	Meta a diciembre del 2018
Ineficiencia de la inversión pública para mejorar los indicadores sociales.	Alineamiento y articulación del PDCR, con el PEI, POI, y la programación presupuestal para el cierre de brechas en la región.
Precaria información a la ciudadanía y ausencia de transparencia en la gestión del gobierno regional.	
Inestabilidad institucional y deficiente gestión pública en el gobierno regional.	

Problema	Meta 2022
<b>El Estado, la Gobernabilidad, Descentralización</b>	1. Reestructuración del Gobierno Regional en función de los objetivos del Plan Concertado de Desarrollo Regional, en el marco de lineamientos del CEPLAN, dentro de un proceso participativo de las instituciones del estado y organizaciones de la sociedad civil.
	2. Implementando las oficinas de control interno (OCI) directamente dependientes de la Contraloría General de la República en el Gobierno Regional y Municipalidades
	3. Fortalecimiento de la Comisión Regional Anticorrupción con la participación del Ministerio Público, el Poder Judicial, la PNP, la Municipalidad Provincial de Huamanga, la observación de la Defensoría del Pueblo.
<b>La sociedad peruana es pacífica, justa e inclusiva, libre de temor y violencia, sin corrupción, ni discriminación</b>	4. Cumplimiento de la atención en salud mental, con enfoque comunitario, para atender las secuelas del conflicto armado interno en la población especialmente rural de la región. (Ley 29889). 5. Aplicación del Plan Integral de Reparaciones a las víctimas de la violencia política y sus familiares. 6. Elaboración y aplicación de estrategias intersectoriales e intergubernamentales para la prevención y sanción de los delitos de violencia hacia la mujer, la niñez y los adolescentes. 7. Incorporación en el Currículo Escolar el enfoque de Derechos Humanos, tomando como referente pedagógico las graves violaciones de derechos humanos ocurridos durante el período 1980-2000.

*Fuente: Prioridades Del Acuerdo De Gobernabilidad 2019 Al 2022 -MCA*



## Plan de Gobierno 2019-2022 Municipalidad Provincial de Huamanga

### II.6. Estrategia Provincial: Identificación de Variables Estratégicas y Objetivos Estratégicos

La identificación de variables estratégicas es un proceso Concertado el cual se trabaja con el Análisis Situacional del territorio de Huamanga, las variables estratégicas seleccionadas y plasmadas en el Plan de desarrollo Regional Concertado 2016-2021 y el Documento Prospectivo Ayacucho 2030 Sirvieron como base para a la identificación de las Variables estratégicas para la provincia de Huamanga. En total se ha seleccionado 24 Indicadores para las 11 variables tal como se muestra a continuación.

*Tabla 8: Variables Estratégicas e Indicadores según Plan de de Desarrollo Concertado Huamanga 2017- 2030.*

N°	VARIABLES ESTRATÉGICAS	INDICADORES
1	<b>Desarrollo Humano</b>	o índice de Desarrollo Humano (IDH)
2	<b>Calidad Educativa</b>	o Porcentaje de estudiantes de 2o grado de primaria con nivel suficiente en comprensión lectora o Porcentaje de estudiantes de 2o grado de primaria con nivel suficiente en matemática
3	<b>Nutrición Infantil</b>	o Proporción de niños menores de 5 años con desnutrición crónica (OMS) o Proporción de niños menores de 5 años con anemia
4	<b>Igualdad de Género</b>	o Porcentaje de Participación Política de la Mujer o Porcentaje de Participación de las Mujeres en el Mercado Laboral
5	<b>Disponibilidad de recursos hídricos</b>	o Porcentaje de demanda de agua para riego y consumo humano, respecto a la capacidad del volumen de la presa de Cuchoquesera (MMC)
6	<b>Desarrollo Agropecuario</b>	o Valor Bruto de la Producción Agrícola (S/.) o Valor Bruto de la Producción Pecuaria (S/.)
7	<b>Competitividad de los destinos turísticos</b>	o N° de arribos de Turistas Nacionales a la Región Ayacucho. o N° de arribos de Turistas Extranjeros a la Región Ayacucho.
8	<b>Acceso a servicios básicos</b>	o % de cobertura de agua en la provincia de Huamanga o % de cobertura de desagüe en la provincia de Huamanga o % de electrificación en la provincia de Huamanga



## Plan de Gobierno 2019-2022 Municipalidad Provincial de Huamanga

N°	VARIABLES ESTRATÉGICAS	INDICADORES
9	<b>Ordenamiento Territorial</b>	<ul style="list-style-type: none"><li>o Densidad Poblacional en distritos metropolitanos de la provincia de Huamanga</li><li>o Densidad poblacional en distritos rurales de la provincia de Huamanga</li></ul>
10	<b>Seguridad ciudadana</b>	<ul style="list-style-type: none"><li>o Porcentaje de víctimas de algún hecho delictivo, de la Población Urbana de las principales ciudades del departamento de Ayacucho.</li><li>o Porcentaje con percepción de inseguridad, de la Población Urbana de las principales ciudades del departamento de Ayacucho</li></ul>
11	<b>Calidad Ambiental</b>	<p>Porcentaje de residuos sólidos controlados en su disposición final</p> <ul style="list-style-type: none"><li>o M2 de áreas verdes por habitante en la provincia de Huamanga</li><li>o DB05 en las aguas residuales devueltas al medio ambiente (mg/L)</li><li>o Nivel de Coliformes Termotolerantes (LMP/100ml)</li><li>o Promedio de Ug/m3 de material particulado (PM 10) por 24 horas en la zona de atención prioritaria de la cuenca atmosférica Huamanga.</li></ul> <p>Calidad Ambiental</p>



## Plan de Gobierno 2019-2022 Municipalidad Provincial de Huamanga

*Tabla 9: Objetivos Estratégicos e Indicadores PDC Huamanga 2017- 2030*

N°	OBJETIVOS ESTRATÉGICOS	INDICADORES
1	Disminuir la desnutrición crónica y anemia en niños y niñas menores de 5 años	Porcentaje de niños menores de 5 años con desnutrición crónica Porcentaje de niños menores de 5 años con anemia
2	Mejorar los logros de aprendizaje de estudiantes del nivel inicial, primario y secundario (EBR)	Porcentaje de estudiantes de 2° grado de primaria con nivel suficiente en comprensión lectora Porcentaje de estudiantes de 2° grado de primaria con nivel suficiente en matemática
3	Promover igualdad de género de la población	Porcentaje de autoridades municipales electas mujeres
4	Mejorar y ampliar el acceso a los servicios de saneamiento, electrificación y telecomunicaciones de la población	Porcentaje de viviendas con servicios de agua potable en la provincia de Huamanga Porcentaje de viviendas con servicios de desagüe en la provincia de Huamanga Porcentaje de hogares con acceso a electricidad
5	Impulsar el crecimiento ordenado y sostenible del territorio de la Provincia de Huamanga	Densidad Poblacional en distritos metropolitanos de la Provincia de Huamanga Densidad Poblacional en distritos rurales de la Provincia de Huamanga
6	Garantizar la calidad ambiental y la gestión de riesgo de desastre en la provincia de Huamanga	Porcentaje de residuos sólidos controlados en la disposición final M2 de áreas verdes por habitante en la provincia de Huamanga Nivel de Concentración de contaminantes en el aire (Ug/m3) DBO5 en las aguas residuales devueltas al medio ambiente (mg/L)
7	Mejorar la Seguridad Ciudadana e incrementar las prácticas de actividades físicas, deportivas y recreativas en la población	Porcentaje de víctimas de algún hecho delictivo, de la Población Urbana de las principales ciudades del departamento de Ayacucho Porcentaje con percepción de inseguridad, de la Población Urbana de las principales ciudades del departamento de Ayacucho
8	Impulsar el desarrollo de las actividades económicas de los productores agropecuarios y empresarios	Valor Bruto de la Producción Agrícola (S/.) Valor Bruto de la Producción Pecuaria (S/.)
9	Desarrollar la competitividad de los destinos turísticos	N° de arribos de Turistas Nacionales a la Región Ayacucho N° de arribos de Turistas Extranjeros a la Región Ayacucho

### III. DIAGNOSTICO: ESTUDIO DE LA SITUACIÓN ACTUAL

#### III.1. Características Generales

##### A. Caracterización del Territorio Local

La Provincia de Huamanga, es la capital del departamento de Ayacucho, políticamente se encuentra dividida en 16 distritos, según se muestra en el gráfico y Cuadro.



## Plan de Gobierno 2019-2022 Municipalidad Provincial de Huamanga



Fuente: Equipo Técnico PDCPH.

Tabla 10: Dispositivo Legal Creación de Distritos de Huamanga.

Provincia y Distrito	Dispositivo Legal de Creación				
	Nombre	Categoría	Dispositivo Legal		
			Norma	Número	Fecha
<b>Huamanga</b>					
Ayacucho	Ayacucho	Ciudad	Decreto	S/N	15 Feb 1825
Acocro	Acocro	Pueblo	Ley	15232	23 nov 1964
Acos Vinchos	Acos Vinchos	Pueblo	Ley	12301	03 may 1955
Carmen Alto	Carmen Alto	Pueblo	Ley Regional I	341	06 Set 1920
Chiara	Chiara	Pueblo	Ley	12301	03 may 1955
Ocros	Ocros	Villa	Ley	8501	15 jul 1936
Pacaycasa	Pacaycasa	Pueblo	Ley	12562	26 ene 1956
Quinua	Quinua	Villa	Ley	542	07 oct 1907
San José de Ticllas	Ticllas	Pueblo	Ley	12365	20 jun 1955
San Juan Bautista	San Juan Bautista	Ciudad	Ley	13415	07 abr 1960
Santiago de Pischa	San Pedro de Cachi	Pueblo	Ley	12301	03 may 1955
Socos	Socos	Pueblo	Ley	17041	14 jun 1968
Tambillo	Tambillo	Pueblo	Ley	12301	03 may 1955
Vinchos	Vinchos	Pueblo	Ley	S/N	02 Ene 1857
Jesús Nazareno	Las Nazarenas	Ciudad	Ley	27281	02 jun 2000
Andrés Avelino Cáceres Dorregaray	Andrés Avelino Cáceres Dorregaray	Ciudad	Ley	30013	26 abr 2013

Fuente: Instituto Nacional de Estadística e Informática - Dirección Nacional de Censos y Encuestas.





# Plan de Gobierno 2019-2022 Municipalidad Provincial de Huamanga

Ilustración 3: Precipitación Multianual SAYHUIITE

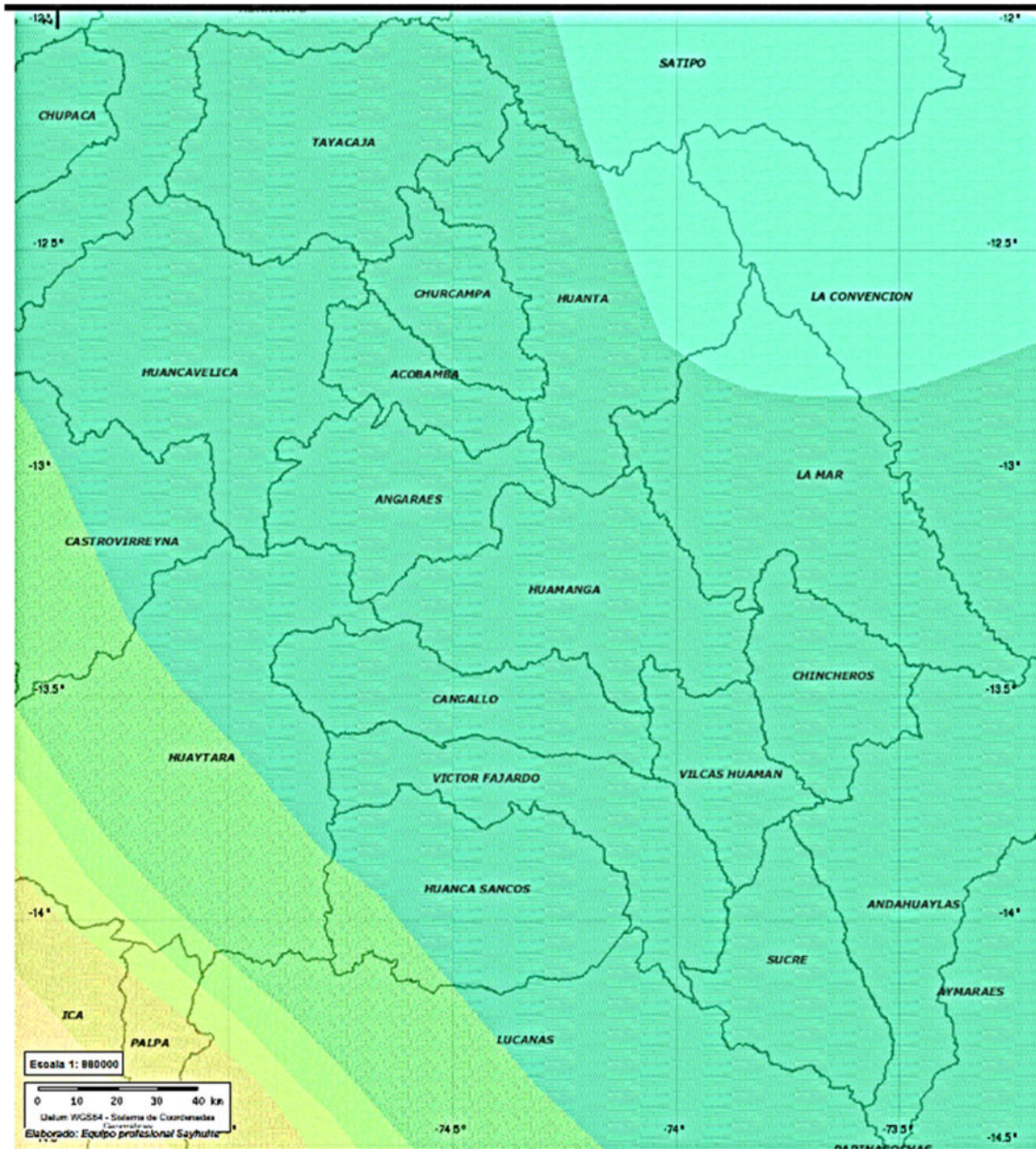

**LEYENDA:**

**CARTOGRAFÍA**

- Límite Departamental (INEI)
- Límite Provincial (INEI)

**AMBIENTAL**

Precipitación Multianual (mm) (SENAMHI)

	3000 - 6000		2000-3000
	1500-2000		1000-1500
	700-1000		500-700
	200-500		100-200
	50-100		10-50
	5-10		0-5

**MAPA DE UBICACIÓN:**



*Ilustración 4: Clasificación Climática Huamanga SAYHUITE*

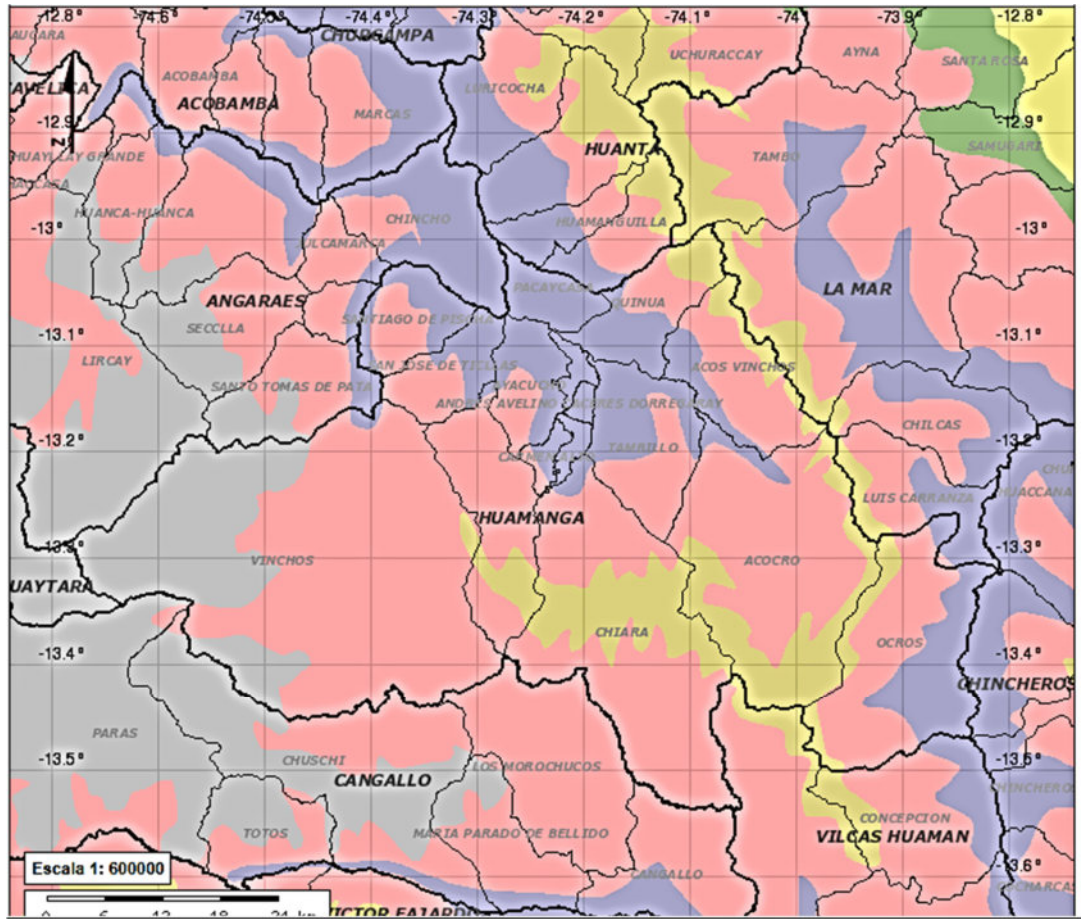

**LEYENDA:**

**CARTOGRAFÍA**

- Límite Provincial (INEI)
- Límite Distrital (INEI)

**AMBIENTAL**

Clasificación Climática (SENAMHI)

- |              |               |
|--------------|---------------|
| A(r) A' H4   | A(r) B'1 H4   |
| A(r) B'2 H3  | B(i) A' H3    |
| B(i) B'1 H3  | B(i) B'2 H3   |
| B(i) D' H3   | B(o,i) B'3 H3 |
| B(o,i) C' H3 | B(o,i) D' H3  |
| B(r) A' H3   | B(r) A' H4    |
| B(r) B'1 H4  | B(r) B'2 H3   |
| B(r) C' H3   |               |
| C(i) C' H3   |               |

**MAPA DE UBICACIÓN:**



Ilustración 5 : Temperatura Mínima Multianual Temperatura Mínima Huamanga Multianual

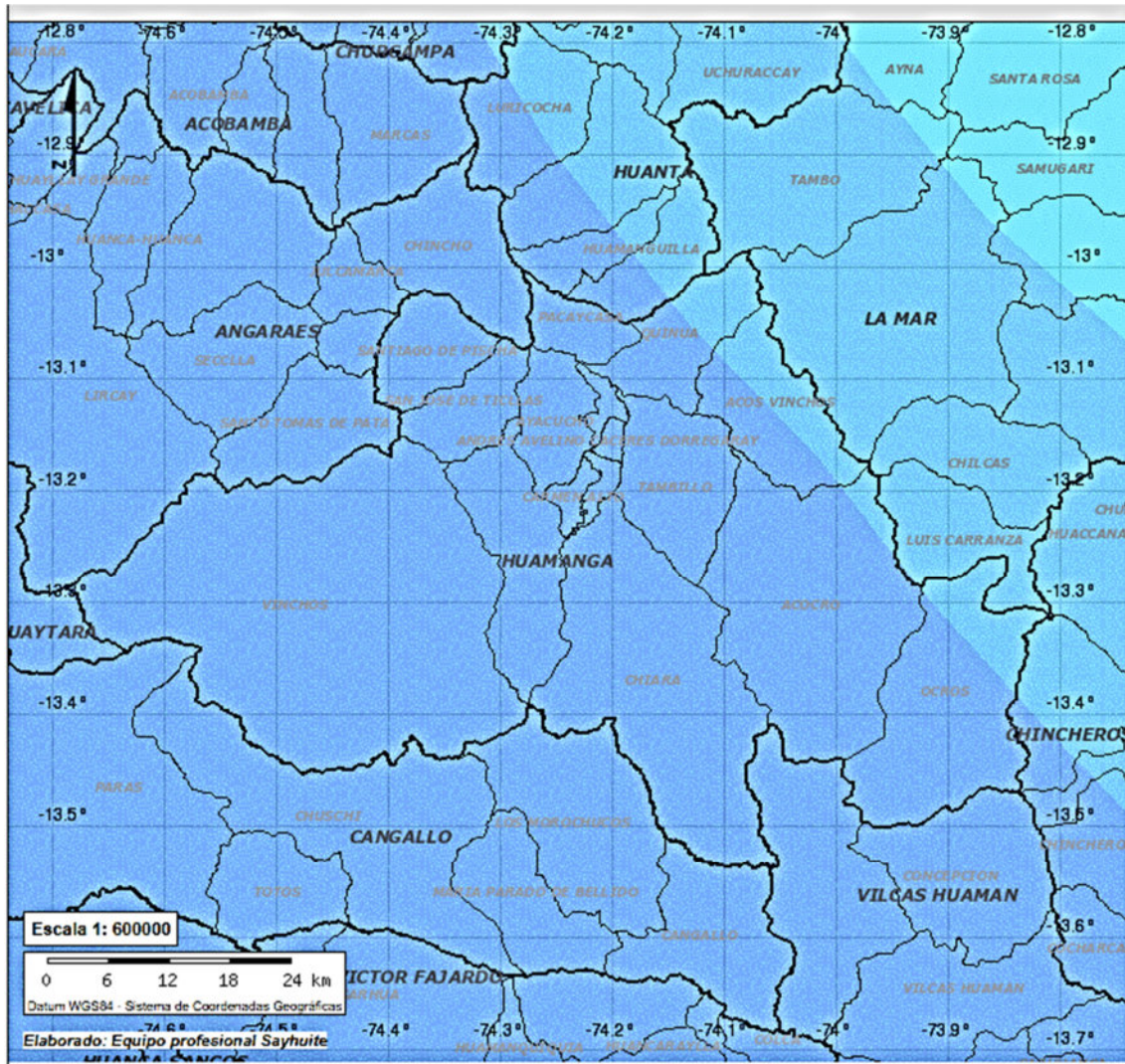

**LEYENDA:**

**CARTOGRAFÍA**

- Límite Provincial (INEI)
- Límite Distrital (INEI)

**AMBIENTAL**

Temperatura Mínima Multianual (°C) (SENAMHI)

- |         |           |
|---------|-----------|
| 20 - 24 | 16 - 20   |
| 12 - 16 | 08 - 12   |
| 04 - 08 | 0 - 04    |
| -04 - 0 | -08 - -04 |

**MAPA DE UBICACIÓN:**



Ilustración 6 : Temperatura Máxima Multianual Huamanga Hayhuite

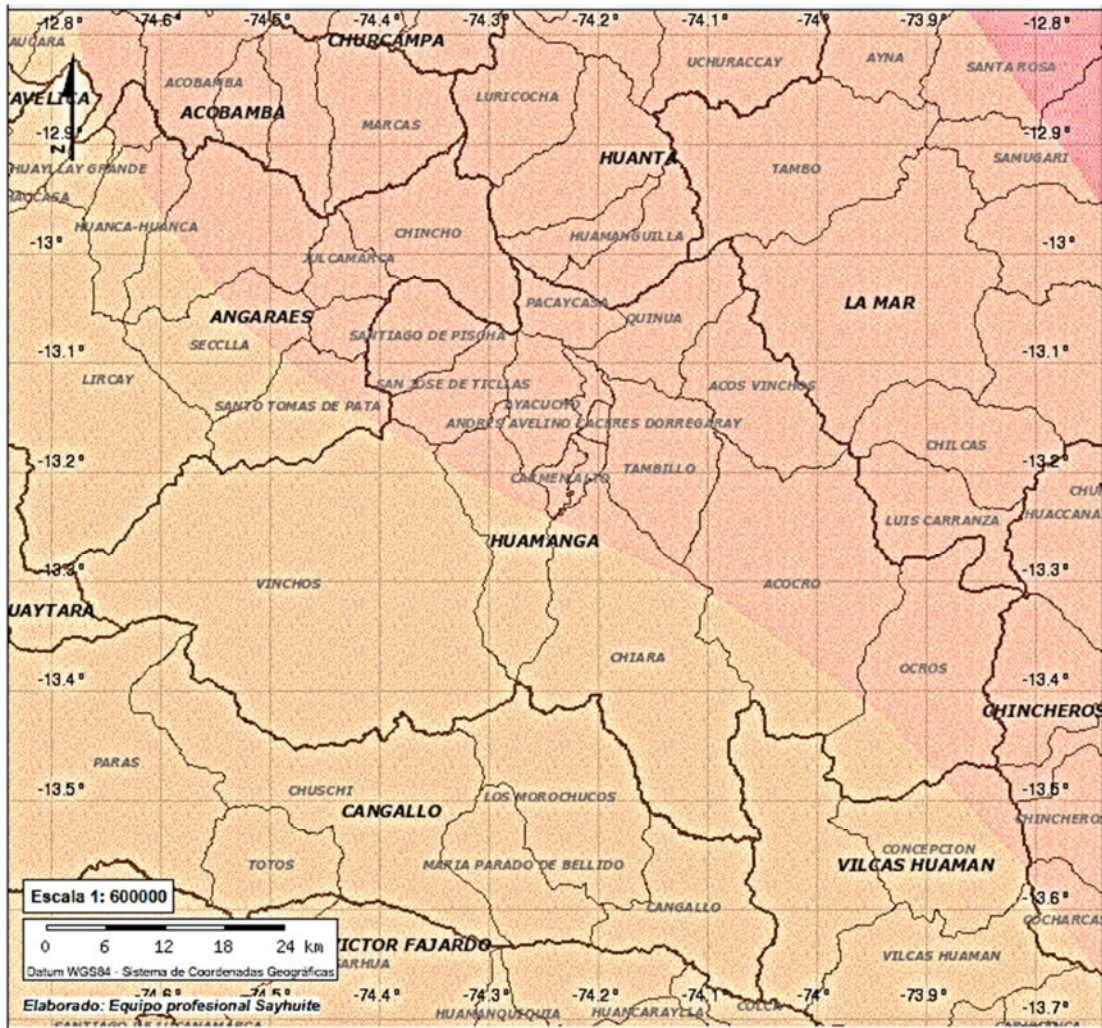

**LEYENDA:**

**CARTOGRAFÍA**

- Límite Provincial (INEI)
- Límite Distrital (INEI)

**AMBIENTAL**

Temperatura Máxima Multianual (°C) (SENAMHI)

- |  |         |  |         |
|--|---------|--|---------|
|  | 32 - 36 |  | 28 - 32 |
|  | 24 - 28 |  | 20 - 24 |
|  | 16 - 20 |  | 12 - 16 |
|  | 08 - 12 |  |         |

**MAPA DE UBICACIÓN:**





## Plan de Gobierno 2019-2022 Municipalidad Provincial de Huamanga

---

### III.2. Contexto Histórico Cultural

Costumbres:

Carnaval ayacuchano: el Instituto Nacional de Cultura (INC) con fecha 4 de diciembre del año 2003, declaró Patrimonio Cultural de la Nación al Carnaval Ayacuchano. El carnaval de Ayacucho es celebrado en el mes de febrero, reuniendo a la población en una celebración que dura tres días, pero que inicia un mes atrás con la llegada de las comparsas rurales, las cuáles acuden desde los distintos lugares de la provincia, tanto para competir en el gran concurso de comparsas rurales, como para bailar por las calles de la ciudad mostrando la riqueza cultural de su lugar de procedencia.

Semana de la Libertad Americana: el día central de esta semana es el 9 de diciembre, aniversario de la gloriosa Batalla de Ayacucho. Durante estos días se realiza diversas actividades culturales: el Festival Internacional de Guitarra "Libertad Americana", exposiciones de diversa índole, etc.

También se realiza la escenificación de la Batalla de Ayacucho en la misma Pampa de Quinua, que congrega a centenares de personas. Semana de Huamanga: aniversario de la fundación de la Muy Noble y Leal Ciudad de Huamanga, que se celebra el 25 de abril. Organiza el Comité Central de Festejos de la Ciudad. Las actividades principales se realizan entre el 24 y el 27 de abril. Entre ellas se encuentran actos cívicos patrióticos, campeonatos deportivos, películas, exposiciones fotográficas y de pintura, conferencias culturales, recitales de música y poesía, ferias y presentaciones folklóricas y concurso de comidas típicas.

### Fiestas Religiosas

Bajada de los Reyes Magos: se celebra especialmente en el barrio de Belén y tiene al 6 de enero como día central. Esta festividad constituye una de las típicas expresiones folklóricas de Huamanga, por los elementos festivos que se producen en el barrio de Belén durante los festejos de la Bajada de los Reyes Magos. El día 6 en horas de la noche los danzantes de tijeras se enfrentan en reñida competencia danzística, lo cual es complementado con grupos de personas que bailan "huaylillas" y "wiraqos" durante toda la noche al compás del violín y arpa.

Semana Santa: esta festividad es celebrada durante diez días, en los cuales la población y los turistas que arriban a la ciudad, participan de las ceremonias religiosas y procesiones, así como en actividades culturales, artísticas, gastronómicas y comerciales. La Semana Santa en Ayacucho



## Plan de Gobierno 2019-2022 Municipalidad Provincial de Huamanga

---

se inicia el Viernes de Dolores, que es el precedente anterior al Domingo de Ramos; el Miércoles Santo sale la Procesión del Encuentro, que es la que suscita mayor emotividad en la población ayacuchana; el jueves Santo se visitan las 7 iglesias más importantes de la ciudad y se escenifica el camino al calvario.

En la noche del Viernes Santo las luces de la Plaza Mayor se apagan y sale la procesión del Señor del Santo Sepulcro, donde la imagen de Cristo yace en un féretro de cristal acompañado de la Virgen Dolorosa; el Sábado de Gloria es el día de festejo popular que comienza con el "JalaToro o Pascua Toro" , costumbre tradicional en la que los toros son soltados de la Alameda de Huamanga rumbo a la Plaza de Armas; finalmente la madrugada del Domingo de Resurrección sale la Procesión del Cristo Resucitado. Esta procesión, que cierra la celebración, es la más impresionante de la Semana Santa por su significado y por la gran magnitud con que se lleva a cabo.

Fiesta de Cuasimodo: se festeja el domingo siguiente al de la Pascua de Resurrección en el distrito de Carmen Alto. En horas de la mañana, sale en procesión el Santísimo, aunque las celebraciones se inician en la víspera, con quema de chamiza, fuegos artificiales y la realización de corridas de toros.

Virgen de la Candelaria: del 1 al 4 de febrero. Esta fiesta es organizada por encargo de una gran mayordomía, que en este caso es mujer, con cargo de aproximadamente 10 años. Participan en la fiesta los devotos, los novenantes y todas las personas que profesen veneración por la figura sagrada. Esta festividad se celebra en especial en los barrios de Calvario, Pampa Calle, San Sebastián y Santa Clara.

Virgen del Carmen: con el 16 de julio como día central. Se celebra durante varios días en diferentes lugares de la ciudad de Ayacucho, en especial en el templo de Santa Teresa. El evento principal es la procesión de la Virgen y participan en esta festividad todos los novenantes, los devotos y las monjas del Convento de Santa Teresa.

### **f. Música y Danza:**

El Pasacalle y Marinera Ayacuchana condensa el alma mestiza de la ciudad colonial de Huamanga. El "pasacalle" proviene del nativo "araskaska" (donde las parejas trotan délos brazos serpenteando por el campo). En este caso, las parejas de mestizos pasean por las calles de la ciudad recogiendo y aglutinando a los amigos e invitados para ir a una determinada fiesta.



## Plan de Gobierno 2019-2022 Municipalidad Provincial de Huamanga

---

Ya en el lugar convenido, se da inicio al baile de la elegante "Marinera Ayacuchana", cuyo origen es indudablemente influencia y adaptación local de la marinera que se ejecuta en la Costa (principalmente Lima y Trujillo). Se finaliza la estampa con un alegre y festivo "huayno", que viene a ser el ritmo más representativo del Perú andino.

### **Vestimenta:**

La vestimenta típica para las damas consta de un centro que tiene rellenos de figuras como de racimos de uvas, hojas, etc. de variados colores los que destacan el color celeste, morado y el color rojo; una Llicllita del mismo color del centro, una blusa blanca elegante con encajes, zapatos de tacón bajo y un sombrero de paja procesada adornada con una cinta negra. La vestimenta de los caballeros es más sencilla, compuesta por un pantalón y saco de color azul, una camisa blanca manga larga y un sombrero de paño.

### **Gastronomía:**

El Puca picante: un guiso preparado a base de papa pequeña, maní tostado molido, trozos de carne de chanco y beterraga, que sazonados con ají colorado y otros condimentos, obtiene un sabor y aroma particular que agrada a propios y extraños.

El Mondongo ayacuchano: una sopa de mote cocinada durante toda la noche con carne de res, panza del mismo y tocino de cerdo; se sirve con un aderezo de ají colorado molido y tostado, junto con hierba buena picada.

Postres: se recomienda el Muyuchi (helado típico de la región) y para beber el Ponche ayacuchano, la Chicha de jora, Chicha de molle y la Chicha de siete semillas.

Otras atracciones al paladar son el Adobo ayacuchano, Qapchi, Chicharrón, Patachi, Puchero, Uman caldo, Cuy chactado y la Pachamanca ayacuchana.



## Plan de Gobierno 2019-2022 Municipalidad Provincial de Huamanga

### III.3. Contexto Provincial: Hechos que caracterizan la Realidad

#### A. Dimensión Social

Provincia de Huamanga y su crecimiento poblacional Según el gráfico N° 02, la provincia de Huamanga tiene una población de 221,390 que presentan el 36.14% de la región de Ayacucho. Huamanga a nivel de la región de Ayacucho, se encuentra en crecimiento poblacional de 35,7%.

Tabla 11 : Estadística Poblacional Proyectada Distritos de Huamanga

Provincia y Distrito	2007	2011	2012	2013	2014	2015	2016	2017	2018
Huamanga	221390	256384	261382	266390	271411	276443	281270	291109	288629
Ayacucho	100935	107083	108700	110282	111845	113380	94442	107776	105859
San Juan Bautista	38457	43986	45548	47143	48770	50429	51407	53063	53249
Andrés Avelino									
Cáceres	-	-	-	-	-	-	21827	26585	32381
Dorregaray									
Carmen Alto 1/		18678	19325	19987	20661	21350	21758	22508	22548
Jesús Nazareno	15399	16684	17027	17370	17712	18054	18336	18687	18713
Vinchos	15787	16284	16400	16510	16612	16710	16787	16938	16928
Acocro	8953	9569	9728	9887	10044	10199	10812	10705	10760
Socos	6903	7066	7078	7089	7099	7108	7498	7330	7346
Chiara	6307	6729	6839	6949	7056	7163	7043	7280	7265
Ocros	5615	5587	5571	5552	5531	5508	6332	5846	5919
Quinua	6115	6187	6193	6198	6203	6200	6255	6250	6244
Acos Vinchos	5100	5513	5622	5731	5839	5948	6040	6151	6159
Tambillo	5068	5391	5472	5554	5635	5715	5332	5680	5638
Pacaycasa	2842	3017	3061	3106	3149	3192	3235	3280	3282
San José de Ticllas	2442	2986	3150	3321	3500	3688	2512	3407	3311
Santiago de Pischa	1467	1624	1668	1711	1755	1799	1654	1800	1787

Fuente : INEI

El comportamiento del crecimiento poblacional en territorios no se ha generado precisamente en capitales de distrito, sino que son Centros Poblados que albergan mayor población, principalmente debido al desarrollo de actividades comerciales, como se evidencia en el cuadro.

Tabla 12: Distritos con principales Centros Poblados que albergan mayor número de población

DISTRITO	COD. CP.	NOM. CP.	ÁREA	CATEGORÍA	VIVIENDA	POBLACIÓN
Ayacucho	112735	Ayacucho	Urbano	Ciudad	24 479	97 390
San Juan Bautista	130156	San Juan Bautista	Urbano	Ciudad	9 892	37 685
Jesús Nazareno	120338	Las Nazarenas	Urbano	Pueblo	3 961	14 316
Quinua	121967	Quinua	Urbano	Pueblo	710	2 340





## Plan de Gobierno 2019-2022 Municipalidad Provincial de Huamanga

DISTRITO	COD. CP.	NOM. CP.	ÁREA	CATEGORÍA	VIVIENDA	POBLACIÓN
Ayacucho	528243	San Juan de Urubamba	Urbano	Pueblo	412	1 628
Vinchos	114894	Paccha	Urbano	Caserío	368	1 622
Vinchos	528184	Putacca	Rural	Anexo	354	1 532
Chiara	131014	Sachabamba	Rural	Anexo	416	1 016

**Fuente INEI**

*Tabla 13 : Porcentaje de Población distribuida según tipo de área Provincia de Huamanga*

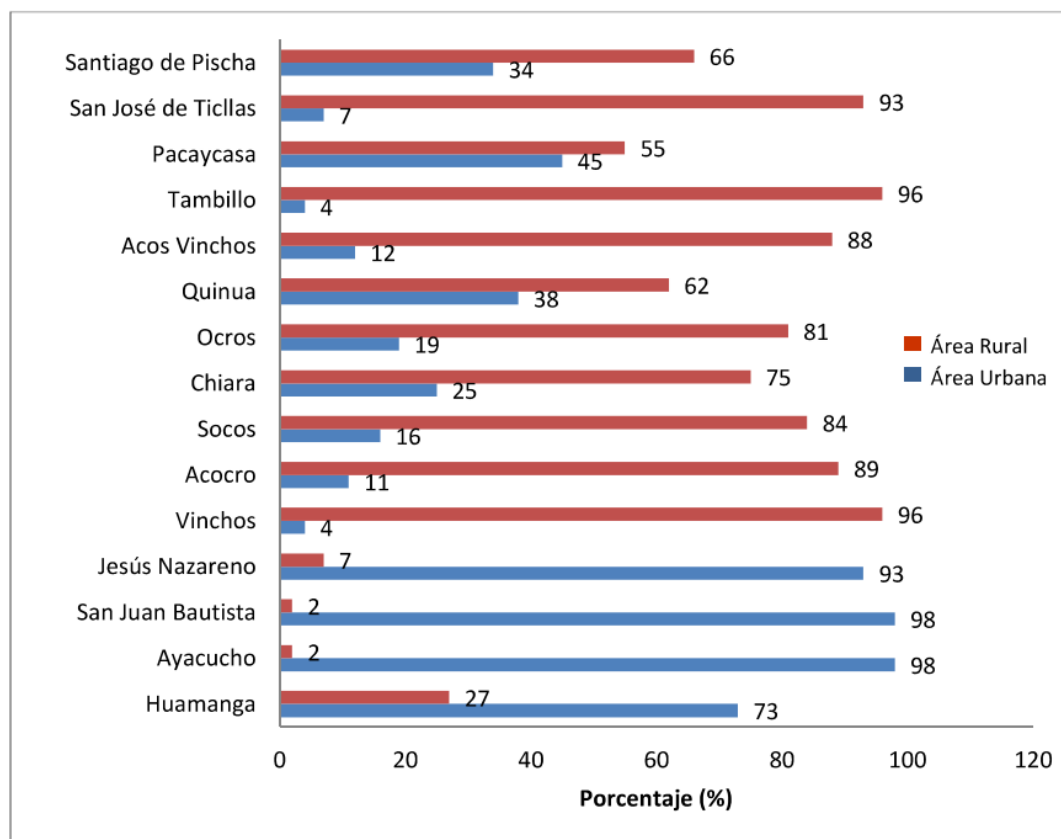

Fuente: INEI

Además, podemos apreciar en el cuadro anterior que los distritos que concentran mayor población, constituyen en mayor porcentaje la categoría urbana, a diferencia de los distritos que albergan menor población que en mayor porcentaje concentra población de la categoría rural. Entonces, para hacer un mejor análisis se ha dividido el territorio en dos grandes grupos:



## Plan de Gobierno 2019-2022 Municipalidad Provincial de Huamanga

---

### **Espacio Urbano**

Así tenemos en un primer grupo a los cinco distritos que concentran mayor población: Ayacucho, San Juan Bautista, Carmen Alto, Jesús Nazareno y Andrés Avelino Cáceres Dorregaray, los cuales forman parte de la metrópoli, constituyendo según las proyecciones del INEI 2016 un 74% (207 770 hab.), de la población de la provincia de Huamanga.

La tendencia de la población de la provincia de Huamanga, observada en las últimas décadas es la expansión e intensificación del proceso de urbanización, que se refleja en una mayor importancia de la población censada urbana respecto de la población censada total de la provincia. Constituye un nodo de desarrollo dentro del espacio provincial.

### **Espacio Rural**

Por otro lado, tenemos en un segundo grupo a los once distritos que concentran menor población a nivel de la provincia, según la proyección para el año 2016, concentran el 26% (73 500), el cual concentra mayor población rural. Conformado por la integración de los distritos de: Vinchos , Acocro, Socos, Chiara, Ocros, Quinua, Acos Vinchos , Tambillo, Pacaycasa, San José de Ticllas y Santiago de Pischa, los cuales, de la población de la provincia de Huamanga.

### **Instituciones Educativas**

Del Cuadro N° 21, podemos deducir lo siguiente: para el año 2016 existe en toda la provincia de Huamanga (incluidos todos los distritos), una oferta de 1036 instituciones educativas, de las cuales 741 (72%) corresponden a la administración pública y 295 (28%) están bajo la gestión privada. En el nivel inicial contamos con 485 instituciones educativas, de las cuales 374 (77%) corresponden a la administración pública y 111 (23%) están bajo la gestión privada. Para el caso del nivel primario se tiene que en la provincia de Huamanga existen 323 escuelas, de las cuales 238 son estatales y 85 privadas, que representan el 74% y 26% respectivamente. Por otro lado, en el caso de los colegios de nivel secundario se tiene un total de 143; de los cuales 89 son de gestión pública, representando el 62% y 54 instituciones son privadas, que alcanza un 38% respecto al total.



## Plan de Gobierno 2019-2022 Municipalidad Provincial de Huamanga

### Instituciones Universitarias

En cuanto a infraestructura universitaria, la Provincia de Huamanga cuenta con varias casas de formación superior, tanto estatales como privadas.

La más antigua de las universidades estatales es: la Universidad Nacional San Cristóbal de Huamanga (UNSCH), Según INEI, II Censo Nacional de Universidades 2010, esta universidad no incremento más facultades durante 14 años, lo único que implemento son escuelas y filiales como en Pichari donde funciona la escuela Agro Forestal y se ha creado la escuela de post grado en diferentes especialidades.

Aparte de ella, también según el INEI, II Censo Nacional de Universidades 2010, existen tres universidades privadas que aportan a la formación de los profesionales de nuestra localidad mediante métodos de enseñanza moderna y tradicional: la Universidad Alas Peruanas (UAP), la Universidad de Ayacucho Federico Froebel (UDAFF) y la Universidad Los Ángeles de Chimbóte (ULADECH). El Cuadro informa sobre las universidades de nuestro medio y sus atributos más saltantes a nivel de alumnado, docencia, etc.

### Centros de Formación Profesional no Universitaria:

Se considera como otra fuente de potenciales recursos humanos a la población de alumnos matriculados en los distintos institutos públicos y/o privados con que cuenta la provincia.

Tabla 14: Número de Centros técnicos y Superiores No universitarios

Provincia	Inst. Superior Pedagógico	Inst. Superior Tecnológico	Superior Artístico
Huamanga	4	6	1

Fuente: Información de la Zonificación Ecológica Económica – Ayacucho, 2012.

Los institutos superiores no universitarios han sido una oportunidad para los padres familia y egresados de secundaria para superar las condiciones de vida, debido a los escasos recursos de los padres en la mayoría de las provincias optan como centro de formación profesional para sus hijos a los institutos.



## Plan de Gobierno 2019-2022 Municipalidad Provincial de Huamanga

### Establecimientos de Salud

Según el Cuadro, al año 2012, en la provincia de Huamanga se tiene un total de 72 establecimientos de salud que corresponden al primer nivel de atención y conforman un total de 13 micro redes. En lo que se refiere a la situación de los establecimientos, se puede observar que los puestos de salud no necesariamente cuentan con médico y existe una variedad de carencias referidas a equipo biomédico como oxígeno, nebulizadores, esterilizadores, ambulancias e incluso camas, pese a los esfuerzos que hacen los Gobiernos Locales y el Gobierno Regional. Además, algunos de los establecimientos requieren que se les mejore la infraestructura.

Actualmente se requiere de una mayor inversión para mejorar la infraestructura de los establecimientos de salud y dotarlos de un mayor equipamiento a fin de que la atención se realice en óptimas condiciones<sup>16</sup>.

Tabla 15 : Establecimientos de Salud Huamanga

Nº	MICRO RED	TIPO EE.SS.	CODIGO RENAES	NOMBRE EE.SS.	CATEG. EE.SS.	DISTRITO	Nº DE COMUNIDADES	POBLACIÓN	OXIGENO	NEBULIZADOR	ESTERILIZADOR	AMBULANCIA	CAMAS
6	CHIARA	P.S.	3563	ALLPACHACA	I-1	CHIARA	3	864.00	0	0	0	0	0
		P.S.	3565	CHIARA	I-2	CHIARA	4	2,282.00	1	1	0	1	0
		P.S.	Ñ33566	LLACHOCCMAYO	I-1	CHIARA	2	622.00	0	1	1	0	1
		P.S.	3568	SACHABAMBA	I-1	CHIARA	10	1,529.00	0	1	1	0	0
		P.S.	3567	MANALLASACC	I-2	CHIARA	8	1,312.00	0	1	1	0	0
7	SAN JUAN BAUTISTA	P.S.	3599	ÑAHUINPUQUIO	I-2	SAN JUAN BAUTISTA	8	2,395.00	0	1	1	1	0
		C.S.	3598	SAN JUAN BAUTISTA	I-4	SAN JUAN BAUTISTA	9	32,141.00	1	1	1	1	6
		C.S.	3600	MIRAFLORES	I-3	SAN JUAN BAUTISTA	5	4,123.00	0	0	1	0	4
		C.S.	6882	LOS OLIVOS	I-3	SAN JUAN BAUTISTA	9	1,638.00	0	1	1	0	3
		P.S.	3629	ÑAUPALLACCTA	I-1	VINCHOS	7	692.00	1	1	1	0	0
8	VINCHOS	P.S.	3631	ARIZONA	I-1	VINCHOS	10	2,234.00	1	1	1	0	0
		P.S.	3632	PACCHA	I-2	VINCHOS	13	2,439.00	1	0	1	1	0
		P.S.	3633	SAN JUAN CULLUHUANCCA	I-1	VINCHOS	4	958.00	0	1	1	0	0
		P.S.	3634	CCOÑANI	I-1	VINCHOS	10	123.00	0	1	1	0	0
		P.S.	3570	OCCOLLO	I-2	VINCHOS	10	2,001.00	1	1	1	0	0
9	BELEN	C.S.	3630	VINCHOS	I-3	VINCHOS	27	3,965.00	1	1	1	1	1
		P.S.	3555	BARRIOS ALTOS	I-1	AYACUCHO	5	5,899.00	0	0	0	0	0
		P.S.	3556	HUASCAHURA	I-1	AYACUCHO	9	5,222.00	1	0	1	0	0
		P.S.	3558	RANCHA	I-1	AYACUCHO	6	2,386.00	0	1	1	0	0
		P.S.	6907	SANTA ANA	I-1	AYACUCHO	7	3,275.00	0	1	1	0	0
10	SOCOS	C.S.	3554	BELEN	I-3	AYACUCHO	13	23,756.00	1	1	1	1	3
		P.S.	3557	MORRO DE ARICA	I-2	AYACUCHO	8	5,821.00	0	1	1	0	0
		P.S.	3616	MOLINOS (RUMIHUASI)	I-1	SAN JOSE DE TICCLAS	5	277.00	0	0	1	0	0
		P.S.	3617	SAN JOSE DE TICCLAS	I-1	SAN JOSE DE TICCLAS	7	289.00	1	1	0	1	0
		P.S.	6792	BELLAVISTA	I-1	SAN JOSE DE TICCLAS	3	381.00	1	1	1	0	0
		P.S.	3618	SAN PEDRO DE CACHI	I-1	SANTIAGO DE PISCHA	6	427.00	1	1	0	0	0
		P.S.	3620	SANTA ROSA DE COCHABAMBA	I-1	SOCOS	5	1,490.00	1	0	1	0	1
		P.S.	6736	SAN RAFAEL	I-1	SOCOS	2	278.00	1	0	1	0	0
		C.S.	3619	SOCOS	I-2	SOCOS	20	3,658.00	1	1	1	1	1



## Plan de Gobierno 2019-2022 Municipalidad Provincial de Huamanga

Tabla 16 : Establecimientos de Salud Huamanga

Nº	MICRO RED	TIPO EE.SS.	CODIGO RENAES	NOMBRE EE.SS.	CATEG. EE.SS.	DISTRITO	Nº DE COMUNIDADES	POBLACIÓN	OXIGENO	NEBULIZADOR	ESTERILIZADOR	AMBULANCIA	CAMAS
1	PUTACCA	P.S.	3589	MILLPO	I-1	VINCHOS	10	1,230.00	0	1	1	0	0
		P.S.	3591	ROSASPATA	I-1	VINCHOS	6	827.00	1	1	1	1	1
		C.S.	3590	PUTACCA	I-3	VINCHOS	6	2,073.00	1	1	1	1	6
		P.S.	3608	LA COMPAÑIA	I-1	PACAY CASA	4	1,057.00	1	1	0	0	0
		P.S.	3609	PACAYCASA	I-2	PACAY CASA	7	1,921.00	1	1	1	0	0
2	MUYURINA	P.S.	3611	SANTIAGO DE PISCHA	I-1	SANTIAGO DE PISCHA	3	381.00	0	0	1	0	0
		P.S.	3612	LARAMATE	I-1	SANTIAGO DE PISCHA	3	419.00	1	1	0	0	0
		P.S.	3613	ATACOCCHA	I-1	SANTIAGO DE PISCHA	2	313.00	0	1	1	0	0
		P.S.	3550	NIÑO YUCAY	I-1	TAMBILLO	6	353.00	0	1	1	0	0
		P.S.	3606	SIMPAPATA	I-2	SAN JOSE DE TICLLAS	5	1,612.00	0	1	1	1	0
3	LICENCIADOS	P.S.	3610	MUYURINA	I-2	TAMBILLO	9	1,734.00	1	1	1	0	3
		P.S.	6898	MOLLEPATA	I-1	AYACUCHO	4	3,251.00	0	1	1	0	0
		P.S.	11365	VILLA SAN CRISTOBAL	I-1	JESUS NAZARENO	4	4,510.00	0	0	1	0	0
4	QUINUA	C.S.	3576	LICENCIADOS	I-4	AYACUCHO	15	29,520.00	1	1	1	0	0
		C.S.	3595	QUINUA	I-3	QUINUA	17	3,650.00	1	1	1	1	1
		P.S.	3596	LLAMAHUILLCA	I-1	QUINUA	4	639.00	0	1	0	0	0
		P.S.	3597	SUSO	I-1	QUINUA	3	386.00	0	1	1	0	0
		P.S.	3552	HUAYCHAO	I-1	ACOS VINCHOS	8	1,545.00	1	1	1	0	0
5	CARMEN ALTO	P.S.	3553	URPAY	I-1	ACOS VINCHOS	6	1,358.00	1	1	1	0	0
		C.S.	3551	ACOSVINCHOS	I-3	ACOS VINCHOS	13	2,441.00	1	1	1	1	1
		P.S.	3561	POKRAS	I-1	CARMEN ALTO	4	1,240.00	0	0	1	0	0
		P.S.	11354	YANAMA	I-1	CARMEN ALTO	6	4,499.00	0	0	1	0	0
		C.S.	3560	CARMEN ALTO	I-3	CARMEN ALTO	14	4,984.00	1	1	0	1	3
		C.S.	3562	VISTA ALEGRE	I-3	CARMEN ALTO	9	5,734.00	0	1	1	0	2

Fuente: R.D.R.S. N°1511-2012-GRA/GG-GRDS-DIRESA-DR.



## Plan de Gobierno 2019-2022 Municipalidad Provincial de Huamanga

Tabla 17: Establecimientos de Salud Huamanga

Nº	MICRO RED	TIPO EE.SS.	CODIGO RENAES	NOMBRE EE.SS.	CATEG. EE.SS.	DISTRITO	Nº DE COMUNIDADES	POBLACIÓN	OXIGENO	NEBULIZADOR	ESTERILIZADOR	AMBULANCIA	CAMAS
11	SANTA ELENA	P.S.	6838	LUYANTA	I-1	SOCOS	3	965.00	1	1	1	0	0
		P.S.	3614	MANZANAYOCC	I-1	SOCOS	3	841.00	0	1	1	0	2
		P.S.	11362	YANAMILLA	I-1	AYACUCHO	22	3,826.00	0	0	0	0	0
		P.S.	3549	TAMBILLO	I-1	TAMBILLO	14	4,812.00	1	1	1	0	0
		P.S.	3604	HUAYHUACONDO	I-1	TAMBILLO	8	345.00	0	1	1	0	0
		C.S.	3602	SANTA ELENA	I-3	AYACUCHO	8	10,912.00	1	1	1	1	3
		C.S.	3603	CONCHOPATA	I-3	AYACUCHO	7	12,080.00	0	1	0	0	0
12	CHONTACA	P.S.	3545	CCOLLCCA	I-1	ACOCRO	10	2,230.00	0	1	1	0	0
		P.S.	3547	PAMPAMARCA	I-1	ACOCRO	4	1,412.00	1	1	1	0	0
		P.S.	3548	SECCELAMBRAS	I-1	ACOCRO	5	508.00	1	1	1	1	0
		C.S.	3544	ACOCRO	I-2	ACOCRO	7	3,607.00	1	1	1	1	0
		C.S.	3546	CHONTACA	I-3	ACOCRO	11	1,624.00	1	1	1	1	0
13	OCROS	P.S.		NIÑO JESUS DE PAJONAL	I-1	OCROS	9	897.00	0	1	0	1	0
		C.S.		OCROS	I-3	OCROS	12	1,378.00	1	1	1	1	0
		P.S.		CCACCAMARCA	I-1	OCROS	6	897.00	0	1	1	1	0
		P.S.		CHUMBES	I-1	OCROS	2	664.00	0	1	1	1	0
		P.S.		MAYABAMBA	I-1	OCROS	7	601.00	1	1	0	1	0
		P.S.		CCERAOCRO	I-1	OCROS	5	478.00	0	1	0	1	0
HOSPITAL DE APOYO JESUS NAZARENO - 3575.				II - E	JESUS NAZARENO			9,924.00	1	1	0	1	3
<b>TOTAL</b>									<b>37</b>	<b>59</b>	<b>57</b>	<b>25</b>	<b>45</b>

Fuente: R.D.R.S. N°1511-2012-GRA/GG-GRDS-DIRESA-DR.



## Plan de Gobierno 2019-2022 Municipalidad Provincial de Huamanga

---

### **B. Dimensión Urbano Ambiental**

Distribución de la población, en los 16 distritos que conforman la provincia de Huamanga Dentro de la provincia de Huamanga, se tiene identificadas agrupaciones de población tanto urbano y rural, que se caracterizan por su proximidad entre sí, formando núcleos poblacionales; que requieren de actuación en conjunto para resolver la problemática de provisión de servicios básicos.

Según el PDCPH 2009 - 2021, “la forma de crecimiento de la población evidencia un proceso de urbanización no planificado, donde, en la mayoría de los casos, se han ido ocupando espacios correspondientes a tierras agrícolas y a tierras eriazas. La población creciente en el área urbana agudiza el problema de hacinamiento y presiona por el acceso a servicios básicos. Además, ocupación desorganizada limita la adecuada planificación de las inversiones en servicios básicos, tales como luz, agua y desagüe. Como resultado, la población más vulnerable, de ingresos reducidos, tiene un acceso precario y/o informal a estos servicios, lo cual genera impactos negativos sobre el ambiente y la salud de los pobladores”.

#### **Áreas Naturales Protegidas**

El Santuario Histórico Pampas de Ayacucho (extensión de 300 ha), ubicado en el distrito de Quinua, ha sido reconocido como un área natural protegido, mediante Decreto Supremo N° 119-80-AA, del 14 de agosto de 1980.

El 9 de diciembre de 1824 esta pampa, fue escenario de la Batalla de Ayacucho, con la que se selló la independencia americana del imperio español. En ese momento se firmó la histórica Acta de Capitulación.

#### **Zonas de Protección y Conservación Ecológica**

##### **Bosque de Piedras de Huaraca:**

Esta UEE esta agrupada dentro de las Grandes Zonas de Protección y conservación Ecológica. Se ubica en la provincia de Huamanga, en el ámbito del distrito de Vinchos, ocupando un total de 4.87 Ha que representa el 0.0001 % de territorio de la región



## Plan de Gobierno 2019-2022 Municipalidad Provincial de Huamanga

---

### **Area de importancia para las aves:**

Esta UEE se ubica en la provincia de Huamanga en los distritos de Tambillo, Jesús Nazareno y Quinua con una extensión de 27.44, 39.36 y 18.38 Ha. respectivamente que representan el 0.0019% del territorio de la región.

Su objetivo es la conservación de los matorrales de cactáceas del género Austrocylindropuntia y de las poblaciones de Asthenes huancavelicae (ave endémica).

### **Bosque de Chachacomo:**

Esta UEE se encuentra en la provincia de Huamanga, en el distrito de Vinchos, con un área de 111.42 Ha. Pero también abarca las provincias de Vilcas Huamán, en el distrito de Vischongo, con un área de 191.202 Ha., en la provincia de La Mar en el distrito de Luis Carranza, con un área de 1123.539 Ha., y en el distrito de Chilcas con un área de 152.740 Ha.

Su objetivo es proteger las cuencas altas del río Ccollay y Pampas Chico, con fines de controlar la erosión de las tierras en las que se encuentran estos bosques y su utilización racional y sostenible de los recursos forestales para la conservación de la biodiversidad.

### **Red Hídrica Principal:**

La provincia está influenciada por dos cuencas principales, una es la Cuenca del río Pongora, alimentado por las afluentes de los ríos Huatatas, Ambrashuaycco, y otros como el río chillido y Challhuamayo y el afluente del río Pampas en el distrito de Ocos, el río Cajamarca. En la cuenca del Río Cachi los afluentes río Apacheta, Chicllarazo, Allpachaca, Choccoro y Challhuamayo en el distrito de Vinchos.

### **b. Áreas de Alto Riesgo**

Los mayores niveles de peligros presentes en la Provincia de Huamanga son los siguientes:

#### **Peligros por Heladas:**

El peligro recurrente de helada se presenta en la Provincia de Huamanga en sus niveles alto y muy alto, teniendo su mayor incidencia en las áreas de uso pecuario, pastoreo y las áreas de actividad agrícola. Las áreas de actividad agrícola se ven afectadas en un nivel alto en los distritos





## Plan de Gobierno 2019-2022 Municipalidad Provincial de Huamanga

---

de Chiara, Vinchos y Acocro. El nivel de riesgo muy alto se aprecia en las tierras de uso pecuario, siendo el más afectado el distrito de Vinchos, luego el distrito de Chiara y Acocro. Las áreas de uso de pastoreo también se ven afectadas en un riesgo alto, especialmente el distrito de Vinchos y en riesgo muy alto unas cuantas áreas del distrito.

### **Peligro por Geodinámica Externa**

El peligro ocasionado por remoción de Masa tiene incidencia directa en las áreas de uso pecuario, pastoreo y agrícola. Las áreas de pastoreo presentan peligro alto en los distritos de Acocro, Acos Vinchos, Chiara, Ocros, Tambillo y Vinchos, el peligro muy alto se aprecia con mayor incidencia en el distrito de Acocro. Áreas de uso pecuario se ven afectadas con un peligro alto en el distrito de Vinchos. Áreas con actividad agrícola, presentan la mayor incidencia de peligro alto dentro de los distritos de Vinchos, Acocro, Chiara y Tambillo, también se aprecia la incidencia de peligro muy alto, dentro de algunas áreas de los distritos de Tambillo y Vinchos. Se concluye, que el riesgo ocasionado por Remoción de Masa dentro de la provincia de Huamanga es de riesgo alto y muy alto.

### **Peligro por Inundaciones**

El riesgo por inundaciones tiene incidencia directa en las áreas de uso pecuario, en áreas de aprovechamiento de productos del arbustal y pastoreo, también en áreas con actividad agrícola.

Se concluye, que el peligro ocasionado por inundaciones dentro de la provincia de Huamanga es de riesgo alto y muy alto.

### **Peligro por Sequías**

El peligro por sequías afecta principalmente las áreas de pastoreo y agrícolas. Ambas áreas se ven afectadas con riesgo alto, principalmente en el distrito de Ocros. Se concluye, que el peligro ocasionado por sequías dentro de la provincia de Huamanga es de riesgo alto.

Por otro lado, en función a la zonificación realizada en el Mapa de Peligros Geológicos - Climáticos, de acuerdo con un estudio sobre riesgos y desastres realizado por la Municipalidad Provincial de Huamanga, podemos señalar las siguientes zonas de peligro en los distritos urbanos de la provincia:



## Plan de Gobierno 2019-2022 Municipalidad Provincial de Huamanga

---

La mayor parte del distrito de Ayacucho, incluyendo las áreas de expansión urbanística en la Pampa Mollepata y Aeropuerto antiguo, se encuentran en una Zona de Peligro Bajo, a excepción de las áreas del fundo agrícola Canaán, área de la Urbanización ENACE y alrededores, nacientes, parte baja, alta y media de las laderas del cerro La Picota, en una franja que corre prácticamente paralela a las cumbres del cerro de Sur a Norte, y en donde el peligro aumenta a Medio y Peligroso. La zona de mayor peligro son las laderas medias y altas del cerro La Picota, desde la parte norte, ubicada al frente de la Urbanización ENACE hasta la parte sur, cerca del Barrio de Santa Ana.

La mayor parte del distrito de Carmen Alto, incluyendo las áreas potenciales de expansión urbanística en Quicapata se encuentran en una Zona de Peligro Bajo, a excepción del área de la mina de dianomita Quicapata, los cursos de agua y áreas adyacentes del río Alameda y quebrada Chaquihuaycco, en donde es Peligroso.

La mayor parte del distrito de San Juan Bautista, incluyendo las áreas de expansión urbanística en el Barrio Miraflores se encuentran en una Zona de Peligro Bajo, a excepción de los cursos de agua y áreas adyacentes del río Huatatas y quebrada Chaquihuaycco, en donde es peligroso.

La mayor parte del distrito de Jesús Nazareno se encuentra en una Zona de Peligro Bajo, a excepción de los cursos de agua antiguos, existentes en áreas adyacentes del río Alameda en donde es Peligroso. En el valle del río Alameda y el área de emplazamiento de la Planta de Tratamiento de aguas servidas de la ciudad de Ayacucho el Peligro es Medio<sup>10</sup>.

### **C. Dimensión Económica**

Huamanga en el Mapa de la Pobreza Según los Censos de Población y Vivienda 2007- INEI, la incidencia de pobreza total monetaria y pobreza extrema es 56.8% (129,452 hab.) y 26.8% (60,159 hab.) respectivamente, y pobreza no monetaria, hogares que presenten al menos una Necesidad Básica Insatisfecha, es de 40.1 %. Dicha información en comparación a la información publicada, Mapa de Pobreza Provincia y Distrital<sup>3</sup>, se observa que los niveles de pobreza en la provincia de Huamanga, se redujeron significativamente, así el cuadro siguiente, muestra que dentro de la provincia de Huamanga, los distritos de Ayacucho y Jesús Nazareno tienen los menores intervalos de pobreza (17,9 a 24,1) y (9,9 a 18,2) respectivamente, mientras que el distrito de San José de Ticllas tiene la mayor condición de pobreza en un intervalo de (78,4 - 93.0).



## Plan de Gobierno 2019-2022 Municipalidad Provincial de Huamanga

**Condición de Pobreza, Grupos Robustos Y ubicación del distrito por nivel de pobreza.**

Distrito	Proyección de población 2015 1/	Intervalo de Confianza al 95% de la Pobreza Total -		Ubicación Pobreza total 9/	Grupos Robusto
		Inferior	Superior		
<b>Huamanga</b>	<b>277 224</b>	<b>33,6</b>	<b>38,1</b>		
Socos	7 441	73,0	90,9	61	4
Vinchos	16 616	71,5	82,3	117	5
Acos Vinchos	5 948	68,0	81,0	143	6
San José Ticllas	2 460	78,4	93,0	27	3
Acocro	10 659	62,6	74,5	262	8
Tambillo	5 259	57,9	71,2	347	8
Santiago de Pischa	1626	53,8	73,9	364	8
Ocos	6 289	53,8	69,8	427	10
Pacaycasa	3 192	51,7	73,2	401	8
Chiara	6 944	53,2	69,8	433	10
Quinoa	6 200	53,4	67,4	475	10
Carmen Alto	21350	31,5	44,0	1091	14
San Juan Bautista	50 429	23,4	30,5	1395	17
Andrés Avelino Cáceres Dorregaray	21585	21,7	32,0	1397	17
Ayacucho	93 222	17,9	24,1	1556	18
Jesús Nazareno	18 004	9,9	18,2	1718	21

### Infraestructuras de Transporte

#### Transporte Terrestre

La red de articulación de la provincia de Huamanga básicamente está conformada por tres clases de redes viales, tal como lo muestra el cuadro N° 05, Clasificación de la Red Vial Provincial por ámbito nacional/departamental/provincial, donde se observa el número de rutas correspondiente a cada una de las tres clases.

Por otro lado, de la totalidad de carreteras existentes en la provincia, 165,53 Km. son asfaltados, 826,81 Km. afirmados, 122,66 Km. sin afirmar y 718,50 Km. de trocha.



## Plan de Gobierno 2019-2022 Municipalidad Provincial de Huamanga

Tabla 18: Tipo de Superficie de Rodadura Huamanga y Distritos

CLASE DE RED VIAL	N° DE RUTAS	TOTAL		TIPO DE SUPERFICIE DE RODADURA							
				ASFALTADO		AFIRMADO		SIN AFIRMAR		TROCHA	
		KM	%	KM	%	KM	%	KM	%	KM	%
<b>HUAMANGA</b>	<b>232</b>	<b>1.833,50</b>	<b>100.0</b>	<b>165,53</b>	<b>9,03</b>	<b>826,81</b>	<b>45,09</b>	<b>122,66</b>	<b>6,69</b>	<b>718,50</b>	<b>39,19</b>
Nacional	5	338,89	18,5	153,47	45,3	180,36	53,2	0,00	0,0	5,06	1,5
Departamental	3	125,8	6,9	0,00	0,0	125,82	100,0	0,0	0,0	0,00	0,0
Vecinal	224	1.368,79	74.7	12,06	0,9	520,63	38,0	122,66	9,0	713,44	52,1
Vecinal Registrada	40	323,04	17,6	6,72	2,1	151,84	47,0	15,02	4,6	149,46	46,3
Vecinal no Registrada	184	1.045,75	57.0	5,34	0,5	388,79	35,3	107,64	10,3	563,98	53,9

Fuente: Inventario Vial Georeferenciado, 2013.

### Transporte Aéreo

- Dentro de la Provincia de Huamanga se encuentra el Aeropuerto Coronel FAP Alfredo Mendivil Duarte. Es el principal terminal aéreo del Departamento de Ayacucho. Actualmente, recibe vuelos comerciales de tres aerolíneas que lo conectan con la ciudad de Lima y también cuenta con vuelos de cabotaje hacia destinos nacionales.
- LAN Perú operado por Airbus A319 desde Lima (Aeropuerto Internacional Jorge Chávez).
- Star Perú operado por BAe 146-100 / BAe 146-200 / BAe 146-300 desde Lima (Aeropuerto Internacional Jorge Chávez).
- LC Perú operado por Dash8-Q202 desde Lima (Aeropuerto Internacional Jorge Chávez).

### Infraestructura Hidráulica

#### Redes de Agua Potable:

La infraestructura principal en la provincia de Huamanga que abastece de agua para riego y consumo humano es la presa Cuchoquesera, abastece de agua para campaña agrícola a través de las Juntas de Usuarios de Riego de Ayacucho (JUDRA) a algunas comunidades de distritos (Ayacucho, Carmen Alto, Socos, Chiara, Tambillo, Acocro, Vinchos) y a través de la entidad prestadora del servicio SEDA4, abastece de agua potable sólo a la ciudad de Ayacucho (Ayacucho, San Juan Bautista, Carmen Alto, Jesús de Nazareno y Andrés Avelino Cáceres). Los siguientes Cuadros N° 08 y 09, brindan información relativa a las actividades de la empresa proveedora del servicio de agua potable:



## Plan de Gobierno 2019-2022 Municipalidad Provincial de Huamanga

*Tabla 19: Volumen de Consumo de Agua Potable Mensual*

CATEGORÍA	MESES											
	AÑO 2014	Ene.	Feb.	Mar.	Abr.	May.	Jun.	Jul.	Ago.	Set.	Oct.	Nov.
Social	6 898	6 241	6 975	6 695	7 090	7 533	6 652	6 147	5 843	5 748	5 716	6 215
Doméstico	510 799	506 864	504 374	483 847	549 255	466 733	540 514	514 424	533 690	550 875	530 217	591 956
Comercial	139 067	138 350	148 665	146 866	167 760	143 940	163 065	157 708	162 735	160 292	151 282	169 964
Industrial	4 705	4 834	6 677	5 590	3 816	4 387	5 958	5 225	7 802	5 726	7 044	7 620
Estatad	77 995	76 565	78 982	77 886	98 988	88 167	90 426	89 514	90 164	93 337	95 587	99 858
<b>TOTAL</b>	<b>739 464</b>	<b>732 854</b>	<b>745 673</b>	<b>720 884</b>	<b>826 909</b>	<b>710 760</b>	<b>806 615</b>	<b>773 018</b>	<b>800 234</b>	<b>815 978</b>	<b>789 846</b>	<b>875 613</b>

Fuente: Empresa Prestadora de Servicios – Ayacucho S.A. (Información citada en Compendio Estadístico Ayacucho – 2015).

*Tabla 20: Conexiones Domiciliarias de Agua Potable según Provincia y Distrito*

CONCEPTO	AÑOS						
	2009	2010	2011	2012	2013	2014	2015 1/
<b>CON MEDIDOR</b>							
HUAMANGA	345 564	365 231	388 731	412 655	438 633	461 449	238 441
Ayacucho	200 352	209 740	219 913	232 957	247 001	258 439	134 266
Jesús Nazareno	27 961	29 719	31 084	32 346	34 040	35 470	18 089
Carmen Alto	31 802	35 244	42 035	44 580	46 416	49 824	25 585
San Juan Bautista	85 449	90 528	95 699	102 772	111 176	117 716	60 501
<b>SIN MEDIDOR</b>							
HUAMANGA	95 864	91 641	87 069	83 952	80 767	77 942	37 782
Ayacucho	54 519	52 811	50 818	48 763	46 318	45 049	21 847
Jesús Nazareno	7 638	7 407	7 139	7 006	6 641	7 788	3 169
Carmen Alto	10 914	10 194	9 034	8 569	8 919	6 387	3 810
San Juan Bautista	22 793	21 229	20 078	19 614	18 889	18 718	8 956

Fuente: Empresa Prestadora de Servicios – Ayacucho S.A. (Información citada en Compendio Estadístico Ayacucho – 2015).

1/ Información Disponible Enero – Junio 2015.

### Redes de Desagüe:

A nivel de la provincia de Huamanga, las viviendas cuentan con diversas categorías de servicios higiénicos en las viviendas: Red pública dentro de la vivienda, Red pública fuera de la Vivienda, Pozo séptico, Pozo ciego, Río, acequia y todavía existen viviendas sin el servicio<sup>5</sup>. Sólo a nivel de la ciudad de Ayacucho al igual que en redes de agua potable, la entidad responsable de brindar el servicio de desagüe es también la Empresa SEDA<sup>6</sup>. En los



## Plan de Gobierno 2019-2022 Municipalidad Provincial de Huamanga

Cuadros N° 10 y 11 se consigna información sobre las conexiones domiciliarias de alcantarillado en los distritos urbanos de la ciudad de Ayacucho.

Tabla 21 : Numero de Conexiones Domiciliarias de Alcantarillado según Provincia y Distrito

CONCEPTO	AÑOS						
	2009	2010	2011	2012	2013	2014 P/	2015 1/
<b>CON MEDIDOR</b>							
<b>HUAMANGA</b>	360 024	385 660	498 425	442 785	464 450	486 896	262 026
Ayacucho	208 928	221 507	425 232	241 824	252 366	265 461	145 007
Jesús Nazareno	30 053	32 269	235 262	36 453	38 124	39 432	20 752
Carmen Alto	27 480	32199	44 394	47 389	49 878	52 418	28 400
San Juan							
Bautista	93 563	99 685	110 410	117 119	124 082	129 585	67 867

1/ Información Disponible enero - junio 2015

Tabla 22 . Porcentaje de tratamiento de agua servidas en la Ciudad de Ayacucho

Empresa	2003	2004	2005	2006	2007	2008	2009	2010	2011	2012	2013	2014
Epsasa S.A.	100,0	97,0	97,4	96,8	99,1	98,7	97,4	99,7	99,2	100,0	99,8	99,8

Fuente: Superintendencia Nacional de Servicios de Saneamiento (SUNASS).

### Infraestructuras Energéticas

Generación de Energía Eléctrica: En el caso de la Provincia de Huamanga, es la Central Hidroeléctrica de Quicapata (distrito de Carmen Alto), administrada por la Empresa Electrocentro S.A. En el cuadro N° 12, se muestra los niveles de energía eléctrica generada por esta central:

Tabla 23 : Generación de Energía Eléctrica Hidráulica (Mega Watts/Hora)

Central Hidroeléctrica	Año				
	2011	2012	2013	2014	2015 1/
C.H. Quicapata	3 733,2	3 082 734,1	6 214 994,0	2 712 016,0	2 597 274,0

1/ Información disponible enero – junio 2015.

Fuente: Electrocentro S.A. Ayacucho (Información citada en Compendio Estadístico Ayacucho – 2015).

Elaboración: Equipo Técnico – PDCPH.



## Plan de Gobierno 2019-2022 Municipalidad Provincial de Huamanga

### SISTEMA PRODUCTIVO

Según el análisis de la Población Económicamente Activa de la provincia de Huamanga se tiene que la PEA Ocupada es de 71,283 (37%), destacando como principal actividad la agricultura (21.35 %) y el comercio por menor (17.49 %), según el cuadro N° 14.

Tabla 24: PEA Ocupada\_ Según Actividad Economica

Detalle	Provincia Huamanga	
	Cifras Absolutas	%
Agri. ganadería, caza y silvicultura	15,217	21.35 %
Comercio por menor	12,468	17.49 %
Enseñanza	6,749	9.47 %
Transp. almac. y comunicaciones	5,182	7.27 %
Industrias manufactureras	5,124	7.19 %
Construcción	4,789	6.72 %
Hoteles y restaurantes	3,749	5.26 %
Admin. pub. y defensa; p. segur. soc. afil.	3,305	4.64 %
Activit. inmovil., empres. y alquileres	3,182	4.46 %
Actividad económica no especificada	2,724	3.82 %
Otras activi. serv.comun., soc. y personales	2,205	3.09 %
Servicios sociales y de salud	2,169	3.04 %
Hogares privados y servicios domésticos	1,540	2.16 %
Venta, mant. y rep. veh. autom. y motoc.	1,358	1.91 %
Comercio por mayor	756	1.06 %
Intermediación financiera	398	0.56 %
Explotación de minas y canteras	207	0.29 %
Suministro electricidad, gas y agua	146	0.20 %
Pesca	13	0.02 %
Organiz. y órganos extraterritoriales	2	0.00 %
<b>TOTAL</b>	<b>71,283</b>	<b>100</b>

Fuente: INEI – Censos Nacionales 2007.

### Producción Agraria

Del total de la superficie agropecuaria provincial, el 12.8% (38,284 Has), se consideran aptas para la producción agrícola; y, el 87.2% (259,853 Has) son otras tierras. Esta última se divide en pastos naturales (100,677 Has), montes y bosques (14,171 Has) y 145,035 Has son otras tierras que no favorecen dicha actividad o requieren de un tratamiento adecuado para garantizar su incorporación a la producción agropecuaria. De las tierras con aptitud o vocación agrícola, (38,284 Has), tan solo el 34.4% (13,180 Has) cuenta con riego y el 65.6% (25,176 Has.) son tierras agrícolas en secano sin riego.



## Plan de Gobierno 2019-2022 Municipalidad Provincial de Huamanga

Tabla 25: provincia de Huamanga-Recurso Tierra Usada

DISTRITO	SUPERFICIE USADA (Has.)			Total
	Con cultivos y va ser sembrada hasta julio	Pastos naturales manejados	Dedicada a otros usos	
Ayacucho	1.180,18	1,20	48,37	1.229,75
Acocro	6.458,04	169,52	210,18	6.837,74
Acos Vinchos	1.690,71	1,36	89,28	1.781,35
Carmen Alto	576,27	10,68	10,46	597,41
Chiara	11.158,26	678,39	2.158,86	13.995,51
Ocros	1.962,52	162,95	125,79	2.251,26
Pacaycasa	2.000,03	0,98	51,51	2.052,52
Quinua	2.647,77	46,29	563,42	3.257,48
San José de Ticllas	1.069,51	203,05	58,44	1.331,01
San Juan Bautista	602,99	0,10	51,86	654,95
Santiago de Pischa	700,30	9,94	16,02	726,26
Socos	2.529,25	38,83	68,66	2.636,73
Tambillo	5.955,66	63,53	494,37	6.513,55
Vinchos	5.505,81	231,39	471,95	6.209,14
Jesús Nazareno	61,42	0,05	1,71	63,18
<b>Huamanga</b>	<b>44.098,70</b>	<b>1.618,25</b>	<b>4.420,88</b>	<b>50.137,83</b>

Fuente: Censo Agropecuario 2012.

### Identificación de Cadenas Productivas:

Huamanga es una provincia privilegiada con respecto a la presencia de cadenas productivas (superada solo por la provincia de Huanta). Ello principalmente gracias a la irrigación del Río Cachi, lo cual le ha permitido ser una de las provincias que más desarrolla las cadenas productivas.

Tabla 26 : Cadenas productivas Identificadas en la Provincia de Huamanga

PROVINCIA	CADENAS								
	Papa	Tuna y cochinilla	Palta	Maíz morado	Lácteos	Fibra	Cuye	Quinua	Tara
HUAMANGA	Chiara	Ayacucho	Quinua		Chiara	Vinchos	Tambillo	Chiara	Ayacucho
	Acocro	Tambillo	Tambillo	Tambillo	Vinchos		Quinua	Vinchos	
	Tambillo	Quinua	Ocros		Socos				
	Vinchos								

Fuente: Información de la Zonificación Ecológica Económica – Ayacucho. 2012.





## Plan de Gobierno 2019-2022 Municipalidad Provincial de Huamanga

Tabla 27: Principales Actividades Productivas y Tipología de cadenas Productivas con Potencial de mercado provincia huamanga

Sector	Complejo	Vocación productiva	Ubicación de la producción	Por su origen	Según mercado potencial
Agrícola	Tubérculos y raíces	Papa nativa	Cangallo, Huamanga, Huancasancos, Huanta, La Mar, Lucanas, Parinacochas, Paucar del Sara Sara, Sucre, Víctor Fajardo, Vilcashuamán	Diferenciado	Local / Nacional
	Cereales y granos andinos	Maíz morado	Huamanga (Tambillo), Huanta (Huanta)	Sensible	Local / Nacional
	Hortícola	Ajo	Huamanga (Jesús Nazareno, Acocro)	Sensible	Regional
		Alcachofa	Huamanga (Acocro)	Diferenciado	Nacional
Pecuario	Cría de camélidos	Fibrade Alpaca	Lucanas (Chipao), Huamanga (Vinchos), Cangallo (Paras, Totos, Chuschi)	Diferenciado	Regional/inter-regional
Industrial comestible	Lácteos y derivados	Queso, Yogurt, mantequilla	Huamanga, Cangallo, Sucre, Pausa, Lucanas, Puquio, Cora Cora, Parinacochas, Huancasancos	Diferenciado	Local / Nacional
Forestal	Forestal	Tara	Huamanga, Huanta, Cangallo,	Sensible	Nacional/
Artesanías	Artesanías	Artesanía cerámica, textil	Huamanga, Quínuia	Sensible	Nacional/ internacional

Fuente: Plan de Competitividad Regional 2013 – 2021.

### Producción Pecuaria

La actividad pecuaria en la provincia de Huamanga está destinada al autoconsumo de los productores directos y a la comercialización en la ciudad de Ayacucho. Según el IV Censo Nacional Agropecuario 2012, los registros mostraron una población aproximada de 69,360 vacunos, 39,970 porcinos, 123,127 ovinos, 39,399 caprinos, 82,401 cuyes y 158,961 aves, con un volumen de producción cárnica de 6,242.95 TM/año.

### Volúmenes de Producción Pecuaria en la Provincia de Huamanga:

El Cuadro N° 19 presenta el valor bruto de la producción pecuaria obtenida en cada uno de los dieciséis distritos que componen la provincia de Huamanga. El valor bruto obtenido se expresa en soles, de acuerdo a la cantidad de kilos obtenidos en cada tipo de cultivo, multiplicado por el precio de chacra correspondiente. La información consignada se obtuvo a partir de datos sistematizados por las Agencias Agrarias - DRA Ayacucho, al igual que el valor bruto de la producción agrícola, reduciéndose únicamente a los principales productos de nuestra provincia, así como las cifras referentes a cosecha, producción, rendimiento y precio, variables a partir de



## Plan de Gobierno 2019-2022 Municipalidad Provincial de Huamanga

las cuales se obtuvo los resultados consignados en el cuadro que presentamos a continuación, donde resalta la producción del ganado vacuno y de la leche de vaca.

### Actividad industrial

La provincia de Huamanga concentra la mayor actividad industrial y comercial de la región: 5,051 establecimientos comerciales y 628 industriales<sup>14</sup>.

Tabla 28 : Establecimiento por Actividades Económicas a Nivel Provincial

NOMBRE DE PROVINCIA	INDUSTRIAS		SERVICIOS		TOTAL
	MANUFACTURERAS	COMERCIO	(EXCLUYE COMERCIO)	OTROS	
Huamanga	628	5051	2318	12	8009

Fuente: PERÚ, INEI - IV Censo Nacional Económico 2008 (Información citada en la Zonificación Ecológica Económica – Ayacucho).

Sin embargo, en comparación con las provincias de otros departamentos, el nivel de actividad industrial de la Provincia de Huamanga es marcadamente inferior. La actividad industrial en nuestra provincia está dominada por pequeñas empresas familiares, cuya característica principal es su escaso desarrollo, el uso de tecnología tradicional y poca inversión, con productos de bajo valor agregado y limitada competitividad, y orientados por lo general al mercado interno únicamente, tales como:

- Procesadoras de alimentos, especialmente lácteos, empresas panificadoras, las dedicadas a la molienda de granos, las productoras de bebidas gaseosas o alcohólicas, las dedicadas al tratamiento de productos andinos como la maca, la kiwicha, la miel de abeja, la producción de mermelada de saúco y tuna, etc.
- Fabricantes de bienes intermedios: elaboración de tapices, mantas, frazadas y confecciones diversas, utilizando fibras de camélidos sudamericanos y tintes naturales a base de cochinilla y tara. Las actividades textiles son de carácter artesanal y poco significativa, pese a la existencia de insumos para su transformación industrial rentable.
- También figuran actividades de imprenta; fabricación de ladrillos de arcilla, etc.



## Plan de Gobierno 2019-2022 Municipalidad Provincial de Huamanga

---

- Bienes de consumo duradero (producción de muebles para el hogar, tanto de madera como metálicos: puertas, ventanas, pasamanos, escaleras y otros productos), y bienes de ornamento tradicionales como la artesanía, que se encuentra orientada al turismo.

### **Las empresas:**

La provincia de Huamanga registra mayor cantidad de empresas en el Sector Comercio, en comparación del sector industria, de servicios y de construcción inmobiliaria. Las empresas son una fuente importante de generación de trabajo y de ingresos para el erario local, a pesar de la problemática que continuamente enfrenta: la inexistencia de un especial tratamiento legal, falta de financiamiento oportuno, deficiencia de tecnología actualizada, limitada capacidad de gestión empresarial, escasa disponibilidad de materia prima e insumos, inexistencia de gremios empresariales, incapacidad de búsqueda de nuevos mercados, etc15.

### **Zonas de utilización minera**

Según la información proporcionada por la Dirección Regional de Energía y Minas, el año 2016, las concesiones mineras a nivel provincial, se tiene un número de 112 derechos mineros entre titulados y en trámite (Extinguidos 4, Titulados 62, en trámite 46), las cuales deberán cumplir con los requisitos que exige la normativa minera vigente, para desarrollar la actividad minera en forma legal.

La evaluación y posterior otorgamiento de una concesión minera, está sujeta a la información proporcionada por las instancias correspondientes en caso de superposición en: áreas agrícolas, áreas arqueológicas, áreas naturales protegidas, santuarios históricos, áreas urbanas y de expansión urbana, proyectos especiales, entre otras.

## **IV. VISIÓN DEL DESARROLLO**

### **IV.1. Visión**

En el presente Plan de Gobierno Municipal manifestamos nuestra firme convicción de que es posible continuar con la construcción de nuestra identidad de ciudad y seguir preparando el camino hacia un mejor futuro Sostenible Social y Ambientalmente con una Política Pública basada en la bienestar e integridad de la Familia Huamanguina , el mismo que será posible coordinando las aportaciones del Estado y de los sectores privado y social.



## Plan de Gobierno 2019-2022 Municipalidad Provincial de Huamanga

---

La esencia de esta visión es hacer un gobierno municipal que interactúe efectivamente con los vecinos y vecinas a través de procesos administrativos, innovadores y transparentes para posicionar a Huamanga como una Provincia Modelos desarrollada, competitiva, ordenada, sustentable, con servicios públicos eficientes y segura.

El desarrollo de nuestro Provincia exige que los actores fundamentales unamos nuestros esfuerzos y los pongamos al servicio de soluciones inmediatas y de largo plazo.

En este sentido, para lograr la ciudad que queremos, es necesario: que con el Plan de Gobierno Municipal 2019-2022 se asuma una posición ética hacia la economía y el desarrollo; se impulsen políticas públicas que dirijan la asignación de recursos en función de las prioridades de los infantes, mujeres, adulto mayor, jóvenes, familias y de los grupos de población pobre en la zonas marginadas; se privilegie la gestión integral, la equidad para aumentar el bienestar social, la economía del conocimiento, la seguridad y confianza; y se genere gobernanza e innovación.

“HUAMANGA ES UNA PROVINCIA DE CALIDAD CON DESARROLLO SOSTENIBLE, UN BUEN LUGAR PARA VIVIR: LIMPIA, SEGURA, MODERNA, PRODUCTIVA, ORDENADA, TURÍSTICA Y CULTURAL, EN EQUILIBRIO Y RESPONSABILIDAD CON SU MEDIO AMBIENTE E INSERTADO EXITOSAMENTE EN EL PROCESO DE GLOBALIZACIÓN, ARTICULADO AL MERCADO REGIONAL, NACIONAL E INTERNACIONAL, CONDUCIDO POR UN GOBIERNO PROVINCIAL PROMOTOR DE REFORMAS REALIZANDO UNA GESTIÓN DEMOCRÁTICA, CONCERTADORA Y PARTICIPATIVA

### **IV.2. Misión Institucional**

La Municipalidad Provincial de Huamanga tendrá un sólido gobierno local, desarrollando una dinámica de gestión con capacidad gerencial; para lo cual la Institución Municipal se propone perfeccionar, ampliar y completar el ordenamiento iniciado en cuanto a limpieza, orden y seguridad para la población, fortaleciendo la concertación con los vecinos y empresas de la Provincia, el Gobierno Municipal, el Gobierno Central y los Organismos Públicos, con la orientación de consolidar el principio de autoridad, la autonomía municipal y el desarrollo de una gerencia pública local eficaz; este trabajo compartido y mancomunado deberá incidir en la disminución de la problemática económica, social, ambiental, cultural y urbanística, del entorno distrital.

“LA MUNICIPALIDAD PROVINCIAL DE HUAMANGA ES UNA INSTITUCIÓN QUE PROMUEVE EL DESARROLLO LOCAL SOSTENIBLE Y AMBIENTALMENTE RESPONSABLE, CON UNA



## **Plan de Gobierno 2019-2022**

### **Municipalidad Provincial de Huamanga**

---

ADMINISTRACIÓN HONESTA, TRANSPARENTE, EFICAZ Y EFICIENTE CON PROFUNDO SENTIDO SOCIAL, QUE BRINDA SERVICIOS DE CALIDAD”

#### **V. ORIENTACIÓN GENERAL DEL PLAN**

##### **1. UN GOBIERNO CON VALORES**

Nuestra gestión municipal estará cimentada en el respeto a valores, en la fiscalización ciudadana y en la transparencia, orientados al manejo eficaz y eficiente de los recursos públicos, y como garantía de la legitimidad requerida para afrontar los principales problemas de la ciudad.

##### **2. DISTRITOS MODERNOS E INTEGRADOS**

El desarrollo de la Provincia hace necesaria la consolidación de varias zonas en expansión e interconectando sus Distritos, con excelentes servicios y una revalorización de los espacios públicos y del medio ambiente, así como la implementación de proyectos estratégicos de modernización urbana, el fortalecimiento de la infraestructura vial y la articulación de polos de atracción económica en turismo, gastronomía y cultura a nivel de cada zona.

##### **3. UNA PROVINCIA PARA TRANSITAR EN ORDEN**

Siendo una urgencia ciudadana solucionar los problemas de transporte, es necesario articular con las Municipalidades Distritales para promover una regulación inclusiva y con enfoque empresarial con responsabilidad social en este importante servicio público, orientada a regular la modernización del parque automotor con buses amplios, Gestionando la reubicando las instituciones públicas para aminorar el tráfico en el centro de la ciudad, consolidando las empresas de transporte que participan en la concesión de rutas como entidades dinámicas; optimizando las condiciones de prestación del servicio (horarios fijos de salida y llegada) y mejorando las condiciones laborales del recurso humano implicado (sueldo fijo y beneficios); así como modernizando la infraestructura vial y generalizando el uso de semaforización inteligente.



## Plan de Gobierno 2019-2022 Municipalidad Provincial de Huamanga

---

### 4. UNA PROVINCIA SEGURA

Por las características del desarrollo urbano y, la sostenibilidad ambiental urbana tiene dos grandes áreas de intervención: i) la gestión del riesgo de desastres y la vulnerabilidad al cambio climático, y ii) la reducción de emisiones de gases de efecto invernadero (GEI)

Muchas ciudades del país se incrementarán su población urbana en los próximos años, lo que posiblemente significará un aumento de la vulnerabilidad como resultado de procesos deficientes de planificación urbana y del abuso en la utilización de los recursos ambientales. Solamente si se incorporan criterios de prevención del riesgo ante fenómenos naturales en la planificación urbana, que tomen en cuenta los factores causantes de la vulnerabilidad, será posible un verdadero proceso de urbanización equilibrado con Seguridad que coadyuve al desarrollo sostenible y que no acreciente la vulnerabilidad de la población.

Los desastres desencadenados por fenómenos naturales tienen efectos cada vez más devastadores en la perspectiva de desarrollo social y económico de la mayoría de los centros poblados, además de daños materiales. De estos daños económicos en nuestra provincia corresponden a principalmente a eventos hidrometeorológicos (inundaciones, sequías, deslizamientos causados por lluvias, etc.)

El cambio climático transformará las variables de temperatura, precipitación y viento, las cuales pueden causar, entre otras consecuencias, mayores variaciones en la intensidad y frecuencia de los eventos hidrometeorológicos, variaciones en la disponibilidad de agua, incremento de la frecuencia e intensidad de las inundaciones, reducción de la productividad de cultivos y ampliación en la incidencia de enfermedades transmitidas por vector. En muchos de los casos, el cambio climático resultará en una mayor presión sobre poblaciones vulnerables, las cuales tienen, precisamente, menor capacidad de adaptarse a los cambios.

En ciudades con infraestructura inadecuada o construida en zonas vulnerables, las lluvias intensas y tormentas tropicales resultan en inundaciones y deslizamientos de tierra.

El riesgo de inundaciones surge no sólo a raíz de lluvias intensas o prolongadas sino también a cambios en los caudales de los ríos, causados. Si no se toman medidas preventivas de mitigación para reducir los efectos de los eventos extremos en los próximos años, estos costos podrían generar muchas pérdidas de vidas humanas y materiales.

### 5. UNA PROVINCIA EMPRENDEDORA

En el contexto de crecimiento y consolidación económica que actualmente experimenta nuestro país, es necesario que la provincia sea concebida y articulada como una comunidad moderna y con una fuerte dinámica de crecimiento, teniendo como ejes fundamentales el empleo digno, el



## Plan de Gobierno 2019-2022 Municipalidad Provincial de Huamanga

desarrollo empresarial de MYPES descentralizado, así como el desarrollo y la vivencia de una cultura ciudadana de valores y con respeto a la ciudad y a los vecinos y vecinas.

### 6. UN BUEN LUGAR PARA VIVIR

Dentro de la concepción de respeto a la persona humana con una perspectiva inclusiva, es necesario mejorar en forma sustantiva la calidad de vida de los vecinos, mediante la puesta en marcha de acciones eficaces en las áreas de promoción y desarrollo humano, salud, educación, recreación y deportes, cultura, y lucha contra el pandillaje, la violencia doméstica, el consumo de sustancias tóxicas y la pornografía y explotación infantil. Queremos incidir en el fortalecimiento de una cultura de valores con énfasis en la niñez y la juventud, y buscamos construir una convivencia inclusiva e integradora para todos y todas, con especial atención en las personas con capacidad diferenciada.

### VI. ESQUEMA DE PROPUESTA DE DESARROLLO

**¿Qué queremos lograr?**

<b>Dimensión Institucional</b>	<i>Profesional</i> <i>Promotor</i> <i>Facilitador</i>
	<b>Eficiencia y Eficacia Operativa</b>
<b>Dimensión Territorial Ambiente</b>	<i>Optimista</i> <i>Honesto</i> <i>Transparente</i>
	<b>Ciudad para Vivir</b> <i>sustentable</i>
<b>Dimensión Social</b>	<i>Integrada</i> <i>Funcional</i>
	<i>Ordenada</i> <i>Equipada</i>
<b>Dimensión Económica</b>	<i>Responsabilidad</i> <i>Seguridad</i> <i>Participación</i>
	<b>Convivencia</b> <i>equidad</i>
<b>Dimensión Económica</b>	<i>Espacio público</i> <i>Inclusión</i> <i>Educación-Información</i>
	<i>Innovación</i> <i>Equidad</i> <i>Sólidez</i>
<b>Dimensión Económica</b>	<b>Competitividad</b> <i>Talento</i>
	<i>Profesionalismo</i> <i>Conocimiento</i> <i>Capacidades</i>



## Plan de Gobierno 2019-2022 Municipalidad Provincial de Huamanga

### VI.1. Dimensión Social

Tabla 29 : Propuesta Política Dimensión Social Prioridad 1

PRIORIDAD	PRIORIDAD OBJETIVOS ESTRATÉGICOS	Meta 2022	PRIORIDAD	ACCIONES ESTRATÉGICAS	INDICADORES
<b>1</b>	Disminuir la desnutrición crónica y anemia en niños y niñas menores de 5 años	Porcentaje de niños menores de 5 años con desnutrición crónica se reduce al 11% - Porcentaje de niños menores de 5 años con anemia se reduce al 25%	<b>1</b>	Asegurar la maternidad saludable	Porcentaje de nacimientos con bajo peso al nacer (<2500g), respecto al total de nacidos vivos
			<b>2</b>	Asegurar el acceso a la alimentación suficiente y de calidad de los niños y niñas	Porcentaje de niños menores de 5 años con desnutrición crónica y anemia
			<b>3</b>	Impulsar y desarrollar políticas económicas centradas a promover y mejorar el ingreso del hogar que permita asegurar la adquisición de alimentos en zonas de pobreza y extrema pobreza.	Proyectos Productivos Viables con Diversificación Productiva
			<b>4</b>	Asegurar el consumo de agua segura de los niños y niñas	Porcentaje de viviendas con servicios de agua potable en la provincia de Huamanga
			<b>5</b>	Promover prácticas saludables para la prevención de anemia y desnutrición crónica infantil	Proporción de menores de 36 meses con Controles de Crecimiento y Desarrollo (CRED) completos de acuerdo a su edad
			<b>6</b>	Asegurar la calidad de servicios de los establecimientos de salud	Porcentaje de EE.SS del Primer Nivel de Atención con capacidad instalada Inadecuada





## Plan de Gobierno 2019-2022 Municipalidad Provincial de Huamanga

Tabla 30 : Propuesta Política Dimensión Social Prioridad 2

PRIORIDAD	PRIORIDAD OBJETIVOS ESTRATÉGICOS	Meta 2022	PRIORIDAD	ACCIONES ESTRATÉGICAS	INDICADORES
<b>2</b>	Niñas, niños y adolescentes tienen igualdad de oportunidades, acceden a servicios de calidad y participan en el ejercicio, promoción y defensa de sus derechos, en conjunto con las instituciones del Estado y la comunidad, desarrollándose plenamente en el seno de su familia, en un ambiente sano y libre de violencia	Aumenta en 20 puntos porcentuales el acceso a igualdad de Oportunidades y Servicios de Calidad de los Niños , Niñas y Adolescentes en la Provincia de Huamanga	<b>1</b>	Reducir el Embarazo Adolescente	La tasa de maternidad adolescente se reduce en un 20%.
			<b>2</b>	Disminuye violencia familiar contra niñas, niños y adolescentes	Niñas, niños y adolescentes participan en el ciclo de políticas públicas que les involucran o interesan.
					Niñas, niños y adolescentes son menos vulnerables en situaciones de emergencias y desastres.
					Niñas, niños y adolescentes sin cuidados parentales se integran a una familia
			<b>3</b>	Garantizar el crecimiento y desarrollo integral de niñas y niños de 0 a 12 años de edad	Cantidad de Espacios Publicos para Entrenimeinto y Distraccion
<b>4</b>	Garantizar la protección de las niñas, niños y adolescentes de 0 a 17 años de edad.	% adolescentes se encuentran protegidos frente al trabajo peligroso.			



**Plan de Gobierno 2019-2022  
Municipalidad Provincial de Huamanga**

PRIORIDAD	PRIORIDAD OBJETIVOS ESTRATÉGICOS	Meta 2022	PRIORIDAD	ACCIONES ESTRATÉGICAS	INDICADORES
					% adolescentes postergan su maternidad y paternidad hasta alcanzar la edad adulta
					% adolescentes disminuyen el consumo de drogas legales e ilegales
					% adolescentes involucrados en conflictos con la ley penal disminuyen
			5	Participación del sector privado y aprovechamiento de los modelos y casos exitosos desarrollados en el país	Espacios de Diversion y desarrollo de los Niños el Adolescente



## Plan de Gobierno 2019-2022 Municipalidad Provincial de Huamanga

Tabla 31 : Propuesta Política Dimensión Social Prioridad 3

PRIORIDAD	OBJETIVO ESTRATÉGICO	Meta 2022	PRIORIDAD	ACCIONES ESTRATÉGICAS	INDICADOR DE ACCIONES
3	Mejorar los logros de aprendizaje de estudiantes del nivel inicial, primario y secundario (EBR).	<p>Porcentaje de estudiantes de 2° grado de primaria Haciende al 80% con nivel suficiente en comprensión lectora -</p> <p>Porcentaje de estudiantes de 2° grado de primaria con nivel suficiente en matemática haciende al 70%</p>	1	Incrementar el acceso a los servicios educativos inclusivos v de calidad de los estudiantes de la educación básica regular	Porcentaje de personas no matriculadas en el nivel Inicial respecto a la demanda potencial
					Porcentaje de personas no matriculadas en el nivel Primario respecto a la demanda potencial
					Porcentaje de personas no matriculadas en Educación Secundaria con respecto a la demanda potencial
			2	Fortalecer los programas de acompañamiento a docentes	Relación estudiantes/docentes
					Porcentaje de docentes que aprueban los programas de formación
			3	Garantizar la adecuada infraestructura y equipamiento educativo	Porcentaje de personas no matriculadas en Educación Secundaria con respecto a la demanda potencial
					Porcentaje de locales educativos con Educación Primaria que contiene capacidad instalada inadecuada
					Porcentaje de locales educativos con Educación Secundaria que contiene capacidad instalada inadecuada
			4	Garantizar la culminación oportuna de los estudiantes de educación básica	Número de estudiantes que culminaron la educación básica regular



## Plan de Gobierno 2019-2022 Municipalidad Provincial de Huamanga

*Tabla 32: Propuesta Política Dimensión Social Prioridad 4 General 5*

PRIORIDAD	OBJETIVO ESTRATÉGICO	INDICADOR DE OBJETIVOS	PRIORIDAD	ACCIONES ESTRATÉGICAS	INDICADOR DE ACCIONES
5	Promover igualdad de género de la población	Aumenta en 25% la participación de las mujeres en el Sector Económico y de toma de Decisiones en el Sector Público y Privado	1	Reducir las brechas de género en el acceso y culminación en Todos los niveles del sistema educativo	Porcentaje de analfabetismo femenino
			2	Garantizar los derechos económicos de las mujeres de la provincia de Huamanga	Porcentaje de Participación de las Mujeres en el Mercado Laboral
			3	Reducir la violencia de género en sus diferentes expresiones	Número de casos de violencia y maltrato registrados en diversas instancias, por año
			4	Promover la participación política en espacios de toma de decisiones en las mujeres	Porcentaje de Participación Política de la Mujer



## Plan de Gobierno 2019-2022 Municipalidad Provincial de Huamanga

*Tabla 33: Propuesta Política Dimensión Social Prioridad 5 General 6*

PRIOR.	OBJETIVOS ESTRATÉGICO	Meta 2022	PRIOR.	ACCIONES ESTRATÉGICAS	INDICADOR DE ACCIONES
<b>6</b>	Mejorar y ampliar el acceso a los servicios de saneamiento, electrificación, masificación del gas natural y telecomunicaciones de la población	Porcentaje de viviendas con servicios de agua potable en la provincia de Huamanga 85% - Porcentaje de viviendas con servicios de desagüe en la provincia de Huamanga 80% - Porcentaje de hogares con acceso a electricidad 81 %	1	Incrementar el acceso y uso adecuado del agua Segura en los ciudadanos	Porcentaje de la población urbana con acceso al servicio de agua mediante red pública  Porcentaje de la población rural con acceso al servicio de agua mediante red pública  Porcentaje de miembros de las juntas administradoras de los servicios de saneamiento (JASS) cumplen adecuadamente sus funciones en operación, mantenimiento y administración de los sistemas de abastecimiento de agua
			2	Implementar la Infraestructura de agua y desagüe en los distintos del área rural de la provincia de Huamanga	Porcentaje de la población rural con acceso al servicio de alcantarillado u otras formas de disposición sanitaria de excretas
			3	Mantenimiento y Ampliación del sistema de agua y desagüe de los distintos urbanos de la provincia de Huamanga	Porcentaje de la población urbana con acceso a servicios de alcantarillado u otras formas de disposición sanitaria de excretas
			4	Mejorar y ampliar el tratamiento de aguas residuales con nuevas tecnologías apropiadas en la provincia de Huamanga	Porcentaje de volumen de aguas residuales tratadas



**Plan de Gobierno 2019-2022**  
**Municipalidad Provincial de Huamanga**

PRIOR.	OBJETIVOS ESTRATÉGICO	Meta 2022	PRIOR.	ACCIONES ESTRATÉGICAS	INDICADOR DE ACCIONES
			5	Implementar proyectos de electrificación en la provincia de Huamanga	Porcentaje de viviendas en el ámbito rural que no cuentan con servicio eléctrico
			6	Reducir la Cantidad promedio de las interrupciones eléctricas al año por cliente	Cantidad/año/cliente
			6	Implementar proyectos de Telecomunicaciones en la provincia de Huamanga	Porcentaje de localidades sin cobertura del servicio de conexión a internet
					Porcentaje de localidades sin cobertura del servicio de telefonía móvil
					Porcentaje de personas que no tienen acceso a los servicios de radiodifusión sonora y TV
			7	Gestionar la Incorporación de las Familias al Uso del Gas Natural	Porcentaje de hogares con conexión domiciliaria a la red de gas natural



## Plan de Gobierno 2019-2022 Municipalidad Provincial de Huamanga

*Tabla 34: Propuesta Política Dimensión Social Prioridad 6 General 9*

PRIORIDAD	OBJETIVOS ESTRATÉGICOS	Meta 2022	PRIORIDAD	ACCIONES ESTRATÉGICAS	INDICADOR DE ACCIONES
<b>9</b>	Mejorar la Seguridad Ciudadana e incrementar las prácticas de actividades físicas, deportivas y recreativas en la población	Porcentaje de víctimas de algún hecho delictivo, de la Población Urbana de las principales ciudades de departamento de Ayacucho se reduce un 15% Porcentaje con percepción de inseguridad, de la Población Urbana de las principales ciudades del departamento de Ayacucho 30%	1	Fortalecer y articular el sistema provincial de seguridad ciudadana de la provincia de <b>Huamanga</b>	Incidencia de Delitos
			2	Reducir los factores de riesgo social que propician comportamientos delictivos	Número Número implementados implementados
			3	Implementar programas preventivos de generación de violencia con escuela de familias y patrullas Juveniles	Número Número implementados implementados
			4	Implementar espacios públicos seguros como lugares de encuentro ciudadano	Número Número implementados implementados
			5	Promover la practica regular, masiva y con valores, del deporte, la educación física y recreación	N° de Programas y proyectos implementados



## Plan de Gobierno 2019-2022 Municipalidad Provincial de Huamanga

### VI.2. Dimensión Económica

Tabla 35: Propuesta Política Dimensión Económica Prioridad 01 General 10

PRIORIDAD	OBJETIVOS ESTRATÉGICOS	Meta 2022	PRIORIDAD	ACCIONES ESTRATÉGICAS	INDICADOR DE ACCIONES
<b>10</b>	Impulsar el desarrollo de las actividades económicas de los productores Agropecuarios y empresarios	Valor Bruto de la Producción Agrícola (740,903,060 SI. ) Valor Bruto de la Producción Pecuaria(48,751,676 SI. ) y Aumento 20% de Cantidad de MYPES	1	Aprovechar el uso sostenible de los recursos naturales y la diversidad biológica del territorio	Área del territorio aprovechado en sus recursos naturales y diversidad biológica
			2	Potenciar el crecimiento y desarrollo competitivo de la actividad agropecuaria	Valor Bruto de la Producción Agrícola (SI. ) Valor Bruto de la Producción Pecuaria ( SI.)
			3	Promover el uso de tecnologías alternativas en la producción agropecuaria. agroecológica e industrial	Número de proyectos implementados
			4	Potenciar la inserción competitiva de la producción a los mercados nacionales e internacionales	Porcentaje de servicio de facilitación necesarios para el comercio exterior no implementados
			5	Promover la producción industrial con valor agregado	Porcentaje de metros de suelo industrial sub utilizado e ineficiente
			6	Promover el desarrollo empresarial y su formalización	Número de empresas formales
			7	<ul style="list-style-type: none"> <li>• Trato especial a las MYPES (período de gracias de por lo menos 02 años) en el proceso de formalización.</li> <li>• Desarrollar capacitación y asistencia técnica desde el GRA.</li> </ul>	Numero de MYPES con ingresos Sostenibles por mas de 2 años





## Plan de Gobierno 2019-2022 Municipalidad Provincial de Huamanga

*Tabla 36 : Tabla 35: Propuesta Política Dimensión Económica Prioridad 02 General 11*

PRIORIDAD	OBJETIVOS ESTRATÉGICOS	Meta 2022	PRIORIDAD	ACCIONES ESTRATÉGICAS	INDICADOR DE ACCIONES
<b>11</b>	Desarrollar la competitividad de los destinos turísticos	N° de arribos de Turistas Nacionales a la Región Ayacucho 173,218.00 - N° de arribos de Turistas Extranjeros a la Región 5,867.00 Ayacucho	1	Desarrollar una oferta turística sostenible con capital humano y productos turísticos especializados de calidad	Ranking de destinos visitados por vacacionistas nacionales
			2	Propiciar condiciones favorables para el desarrollo de la iniciativa privada	Brecha de infraestructura y servicios turísticos en el circuito Wari (HuamangaWari-Quinua-Pampa de Ayacucho)
			3	Recuperación, conservación y puesta en valor del patrimonio arquitectónico monumental, cultural y religioso de la provincia de Huamanga	Hitos para mejorar condiciones de calidad de turismo
			4	Gestionar la postulación y el reconocimiento ante la UNESCO, como patrimonio mundial	Porcentaje de líneas artesanales departamentales no intervenidas
			5	Implementar centros de formación artesanal en productos emblemáticos (retablos, tallados en piedra, tablas de Sarhua, tejidos y bordados).	Cantidad de Centros Artesanales Fortalecidos e Implementados



## Plan de Gobierno 2019-2022 Municipalidad Provincial de Huamanga

### VI.3. Dimensión Territorial Ambiental

*Tabla 37 : Propuesta Política Dimensión Ambiental Prioridad 01 General 4*

PRIORIDAD	OBJETIVOS ESTRATÉGICO	Meta 2022	PRIOR.	ACCIONES ESTRATÉGICAS	INDICADOR DE ACCIONES
<b>4</b>	Reducir la vulnerabilidad de la población y sus medios de vida ante el riesgo de desastres.	Se reduce % de población en condición de vulnerabilidad en 30 puntos Porcentuales	1	Fortalecer el proceso de planificación del ordenamiento y gestión territorial con enfoque de GRD	Porcentaje de la población urbana con acceso al servicio de agua mediante red pública
			2	Desarrollar condiciones de seguridad de los servicios básicos y medios de vida esenciales ante el riesgo de desastres	% de entidades públicas que brindan servicios públicos básicos en condiciones de seguridad
			3	Gestionar el adecuado uso y ocupación del territorio incorporando la GRD	% de Gobiernos Locales que incluyen la GRD en su gestión territorial
			4	Desarrollar capacidad de respuesta inmediata	% de la población con capacidad de respuesta inmediata
			5	Desarrollar capacidad para la atención de emergencias y desastres	Integración Interinstitucional del Sector Público y Privado para la respuesta a emergencias y desastres
			6	Desarrollar capacidades para la gestión de la Rehabilitación y Reconstrucción	% de entidades públicas y Privadas que cuentan con capacidad para gestionar la recuperación.
			7	Fortalecer la cultura de prevención en la población y Promover la participación de la sociedad organizada en GRD	% de población con cultura de prevención en la GRD



## Plan de Gobierno 2019-2022 Municipalidad Provincial de Huamanga

*Tabla 38 : Tabla 35: Propuesta Política Dimensión Ambiental Prioridad 02 General 7*

PRIOR.	OBJETIVOS ESTRATÉGICO	INDICADOR DE OBJETIVO	PRIORIDAD	ACCIONES ESTRATÉGICAS	INDICADOR DE ACCIONES
7	Impulsar el crecimiento ordenado y sostenible del territorio de la Provincia de Huamanga	Alcanzamos a cumplir más del 70% de indicadores ICES de ciudades Sostenibles	1	Formular el Plan de Acondicionamiento Territorial	Número de Estudios aprobados
			2	impulsar la interconexión vial del territorio de la provincia de Huamanga	Porcentaje de la Red Vial Vecinal pavimentada con inadecuado nivel de servicio
					Porcentaje de la Red Vial Vecinal no pavimentada con inadecuado nivel de servicio
			3	Gestionar la recuperación y uso de los espacios públicos como zonas recreativas, de integración y conocimiento de la ciudadanía	Número de espacios públicos recuperados
			4	Implementar el ordenamiento del transporte público de la provincia de Huamanga	Número de proyectos implementados
			5	Transporte Seguro, asequible y con Calidad de Servicio	Implementación Sistema de planificación y administración de transporte
Víctimas por accidentes de tránsito cada 1000 habitantes					



**Plan de Gobierno 2019-2022  
Municipalidad Provincial de Huamanga**

PRIOR.	OBJETIVOS ESTRATÉGICO	INDICADOR DE OBJETIVO	PRIORIDAD	ACCIONES ESTRATÉGICAS	INDICADOR DE ACCIONES
					Velocidad promedio de viaje en la vía pública principal durante la hora pico
					Índice de asequibilidad
					Razón empleo/vivienda
			6	Promover y Regular los estándares de habitabilidad definidos por el país para las Viviendas en la provincia de Huamanga	Porcentaje de viviendas que no cumplen con los estándares de habitabilidad definidos por el país
			7	Promover la construcción de anillos viales y peatonalización del Centro Isotónico de la ciudad de Ayacucho	Número de proyectos implementados
			8	Implementar Sistemas de transporte modernos asequibles y medio ambientalmente responsables	Proyectos viables



## Plan de Gobierno 2019-2022 Municipalidad Provincial de Huamanga

*Tabla 39: Propuesta Política Dimensión Ambiental Prioridad 03 General 08*

PRIORIDAD	OBJETIVOS ESTRATÉGICOS	Meta 2022	PRIORIDAD	ACCIONES ESTRATÉGICAS	INDICADOR DE ACCIONES
<b>8</b>	Garantizar la calidad ambiental en la provincia de Huamanga	Porcentaje de residuos sólidos controlados en la disposición final 95% - M2 de áreas verdes por habitante en la provincia de Huamanga 5m <sup>2</sup> - Nivel de Concentración de contaminantes en el aire (80Ug/m <sup>3</sup> ) - DB05 en las aguas residuales devueltas al medio ambiente (25mg/L)	1	Mejorar la gestión de la calidad ambiental (aire, agua, suelo)	Toneladas de residuos sólidos controlados para su disposición final
					Porcentaje de residuos sólidos municipales de la ciudad que son compostados
					Porcentaje de residuos sólidos municipales de la ciudad que se utiliza como recurso energético
					Porcentaje de residuos sólidos municipales de la ciudad que son separados y clasificados para reciclado
					M2 de áreas verdes por habitante en la provincia de Huamanga
					Nivel de Concentración de contaminantes en el aire (Ug/m <sup>3</sup> )
					Porcentaje de residuos sólidos municipales de la ciudad que son separados y clasificados para reciclado
					Porcentaje de residuos sólidos municipales de la ciudad que son compostados  DB05 en las aguas residuales devueltas al medio ambiente (mg/L)



## Plan de Gobierno 2019-2022 Municipalidad Provincial de Huamanga

PRIORIDAD	OBJETIVOS ESTRATÉGICOS	Meta 2022	PRIORIDAD	ACCIONES ESTRATÉGICAS	INDICADOR DE ACCIONES
			2	Fortalecer la conciencia, cultura y gobemanza ambiental en la ciudadanía	Porcentaje de residuos sólidos reciclados
			3	Evitar y reducir las condiciones de riesgo de desastres de tos medios de vida de la población	Porcentaje de centros poblados expuestos a peligros identificados
			4	Recuperar las cuencas hidrográficas de la provincia de Huamanga	Número de proyectos implementados
			5	Gestión integrada y sostenible de tos ecosistemas	Porcentaje de superficie de Área Natural Protegida sin conservación adecuada
			6	Control del ruido	Existencia, monitoreo y cumplimiento de normas sobre contaminación acústica



## Plan de Gobierno 2019-2022 Municipalidad Provincial de Huamanga

### VI.4. Dimensión Institucional

*Tabla 40: Propuesta Política Dimensión Institucional Prioridad 01 General 12*

PRIORIDAD	OBJETIVOS ESTRATÉGICOS	Meta 2022	PRIORIDAD	ACCIONES ESTRATÉGICAS	INDICADOR DE ACCIONES
<b>12</b>	Gestión Publica Moderna y Sostenibilidad Fiscal	Se Cumple el 100% De Mestas Estratégicas del Plan de Gobierno al 2022 con buenos Estándares de Gestión Publica	1	Sistemas modernos de gestión pública del gobierno municipal	Existencia de sistemas electrónicos para el seguimiento de la gestión de la municipalidad
					Diseño e implementación de un plan regional de desarrollo de capacidades dirigido a funcionarios, directivos y especialistas, con enfoques de género, derechos, EIB y medio ambiente.
					Existencia de sistemas Big Data para toma de decisiones electrónicos
			2	Transparencia y auditoría de la gestión pública del gobierno	Índice de transparencia
					Porcentaje de cuentas de la municipalidad que son auditadas
			3	Participación de los Colegios profesionales como entes veedores y llevadores del buen proceso	Índice de Aceptación de la población
			4	Participación de Principales Actores Sociales	Índice de Aceptación de la población
5	Adecuada Gestión del Gasto	Optimización del Gasto Corriente			
6	El presupuesto de Gasto Corriente es coherente con la planificación, sus objetivos y sus indicadores	SI / NO			



## **Plan de Gobierno 2019-2022**

### **Municipalidad Provincial de Huamanga**

---

#### **VII. FUENTES DE FINANCIAMIENTO Y PROPUESTAS DE SEGUIMIENTO AL PLAN DE GOBIERNO**

##### **VII.1. Fuentes de financiamiento**

1. Ingresos directamente recaudados.
2. FONCOMUN
3. Cooperación Internacional
4. Responsabilidad social.
5. Otras transferencias del Estado para implementación de proyectos específicos

##### **VII.2. Propuestas al Plan Seguimiento al Plan De Gobierno.**

El seguimiento se llevará a cabo respetando la visión general DE Desarrollo Sostenible aplicando indicadores cualitativos y cuantitativos distritales.

El presente Plan de Gobierno será la base para el diseño del Plan de Desarrollo Municipal, que orientará la acción concertada de las diferentes áreas y órganos del gobierno municipal y de los diferentes actores sociales de la comunidad.

Al término de cada semestre se realizará una evaluación integral y su respectiva Socialización del nivel de cumplimiento de los objetivos trazados y sus metas respectivas, a fin de retroalimentar la gestión en general y medir el impacto social de las acciones ejecutadas, permitiendo realizar los ajustes pertinentes, a la vez de brindarnos un indicador objetivo sobre el desempeño de las diferentes áreas y órganos del gobierno municipal.

Cabe señalar que la evaluación involucra un análisis objetivo y sistemático del desempeño del gobierno municipal, su eficiencia respecto a los objetivos de gestión y su impacto en la atención de las necesidades de la Población. Finalmente, nos proporcionará información precisa y actualizada, a fin de facilitar la toma de decisiones en las diferentes instancias del gobierno municipal.

A nivel Provincial y en base en lo establecido en la Leyes correspondientes las entidades públicas deberán elaborar sus planes operativos institucionales (POI) adecuadamente articulados con le PEIs. Por su parte, nosotros define al POI como un instrumento programático de corto plazo que ordenará las estrategias, programas, acciones, productos y tareas de las unidades orgánicas de la organización





## **Plan de Gobierno 2019-2022**

### **Municipalidad Provincial de Huamanga**

---

municipal, para dar cumplimiento al Plan de Gobierno Municipal, por lo que el POI, deberá incluir acuerdos concertados con los principales actores sociales

Los planes operativos institucionales (POI) tienen un doble propósito: por un lado, articular los proyectos y actividades que se realizarán en un determinado año con el Plan de Gobierno Municipal, el mismo que está enmarcado en el Plan Integral de Desarrollo Concertado; por el otro lado, hacer compatibles las decisiones de gasto público con las demandas ciudadanas captadas a través de medios, tales como audiencias públicas, participación ciudadana, talleres de trabajo, foros de consulta, entre otros.

La suma de todos los POI deberá garantizar el cumplimiento del Plan de Gobierno Municipal, y éste será, a su vez se constituirá en el instrumento rector que justificará el presupuesto anual de la entidad municipal. Con la intención de alcanzar estos objetivos, se implementará un proceso para la captura, evaluación y seguimiento de los POI, en el marco de la implementación de un Sistema de Evaluación del Desempeño Municipal, el mismo que permitirá dar homogeneidad a la información referente a la programación y evaluación, facilitando el manejo de la información por unidad orgánica o a nivel municipal.

En el contexto descrito, para la elaboración de los POI se deberán considerar los siguientes puntos:

1. Definir el presupuesto requerido para la realización de los proyectos y actividades establecidos en el POI.
2. Definir cada una de las unidades orgánicas responsables de los proyectos y actividades.
3. Establecer los indicadores, metas y unidades de medida, que serán útiles para poder evaluar el porcentaje de avance en el producto o la acción.

Es importante mencionar que al término de cada semestre se deberá realizar un análisis de la atención y cumplimiento de los objetivos y líneas de acción del Plan de Gobierno Municipal conforme a lo establecido y reportado en los Planes Operativos Institucionales y el Plan Estratégico Institucional, además de la evaluación del desempeño por cada unidad orgánica.

La evaluación y el control son funciones necesarias para realizar el proceso de retroalimentación durante el proceso de planeación y programación. Estas actividades suelen efectuarse al finalizar



## **Plan de Gobierno 2019-2022**

### **Municipalidad Provincial de Huamanga**

---

cada ejercicio; sin embargo, la ejecución del plan de gobierno municipal debe efectuarse simultáneamente con la puesta en operación de acciones de control y evaluación del POI-PEI.

La evaluación de la gestión o la medición del desempeño permiten conocer si las actividades del quehacer diario de las unidades orgánicas de la corporación municipal están encaminadas para alcanzar los objetivos trazados, adicionalmente determinaran si existen amenazas que obstaculicen su logro, o ventajas que pueden ser Aprovechadas.

La medición del desempeño de la unidad orgánica de la entidad municipal será la herramienta básica para dar dirección, establecer responsabilidades, definir roles, asignar recursos, monitorear y evaluar el desempeño, integrar los tres niveles de planificación y tomar acciones de mejoramiento.

Por tal motivo, la evaluación semestral del POI-, nos permitirá:

- 1.- Identificar, medir y evaluar el impacto que tienen las actividades y proyectos ejecutados por la corporación municipal.
- 2.- Identificar áreas de oportunidad que permitan una mejora continua en la gestión municipal.
- 3.- Asegurar la transparencia y la rendición de cuentas favoreciendo la utilización de los indicadores de resultados o impacto sobre los indicadores operativos.
- 4.- Optimizar la utilización de los recursos públicos.