

PLAN DE GOBIERNO

MUNICIPAL PROVINCIA DE JAÉN 2019-2022



**JOSÉ FRANCISCO DELGADO RIVERA
CANDIDATO A LA ALCALDIA PROVINCIAL**

A LA CIUDADANÍA DE JAEN

El Municipio es la institución más importante en una sociedad, es la única instancia de Gobierno que tiene presencia real en todo el territorio de nuestro País, es la entidad que se encuentra más cerca a la comunidad, que conoce a cabalidad los problemas y necesidades de su localidad y es la institución que más frecuentan los ciudadanos.

Los principales fines de la Municipalidad son:

- **Elevar el nivel y la calidad de vida de la población tanto urbana como rural.**
- **Representar al vecindario, y fomentar la participación democrática de la ciudadanía organizada.**
- **Promover la adecuada prestación de los servicios públicos locales.**
- **Fomentar el desarrollo integral y armónico de su jurisdicción.**
- **Seguridad ciudadana.**
- **Afirmación y fortalecimiento de la identidad cultural local y regional.**

Por ello, la importancia de reforzar la capacidad institucional de las Municipalidades, así como también el aspecto económico financiero, a fin de que se conviertan en verdaderos agentes promotores del desarrollo integral, no sólo de su entorno urbano sino también del entorno rural, y trascender el ámbito regional.

PRESENTACIÓN

"ACCIÓN POPULAR" el partido de las grandes mayorías nacionales, consiente del rol que deben desempeñar los Partidos Políticos en el desarrollo del país, pone a consideración de las ciudadanía de la provincia de Jaén su **"PLAN DE GOBIERNO MUNICIPAL PROVINCIAL 2019- 2022"**.

Consideramos que la **CONCERTACIÓN, el trabajo coordinado y el diálogo**, son los mecanismos más adecuados para lograr acuerdos a corto, mediano y largo plazo, para que las propuestas, los proyectos, las actividades encuentren viabilidad y garanticen continuidad. En ese sentido la concertación constituye para nosotros un lineamiento de política, una estrategia y una metodología para unir a todos los actores que participen en el proceso de desarrollo de nuestro pueblo.

JAEN, debe continuar su desarrollo, fortaleciendo el liderazgo, credibilidad, honestidad y transparencia en el manejo de los dineros del pueblo.

El **"PLAN DE GOBIERNO MUNICIPAL PROVINCIAL 2019-2022"** así estructurado, permitirá que nuestra agrupación política cumpla con el electorado de Jaén, que nos honre con su confianza y que esto sumado al gran esfuerzo participativo de la población enrumbe a nuestra provincia siempre hacia **"ADELANTE"**.

JOSE FRANCISCO DELGADO RIVERA

PLAN DE GOBIERNO 2019-2022

I.- ANTECEDENTES.-

La Provincia de Jaén, de la región Cajamarca, ubicada en el nororiente del Perú; tiene las condiciones propicias para convertirse en la provincia líder del norte del Perú.

Su posición geográfica la ubica como el centro de la dinámica económica del corredor de Cajamarca, Amazonas y Lambayeque. Estratégicamente situada en medio del corredor Bioceánico en el IV Eje vial que generaría un intercambio fluido de comercio entre los países de Ecuador, Perú y Brasil.

En los últimos tiempos Jaén ha logrado un desarrollo considerable dentro de la región, las cifras del INEI del 2015 le dan una población de 198,000 habitantes, una superficie total 5,232.57 Km² que, sólo después de la provincia de Cajamarca que tiene 228,691, ubicándose también en el segundo puesto en Ingreso Per Cápita, después de Cajamarca que tiene 857.7, Jaén tiene 580.2. Igual sucede con los Índices de Desarrollo Humano: Jaén ocupa el segundo lugar con 0.5202, después de Cajamarca que tiene 0.5335.

El Presente Plan de Gobierno Provincial de Jaén, se articula con los lineamientos establecidos en el Acuerdo Nacional: Democracia y Estado de Derecho, Equidad y Justicia Social, Competitividad del País, Estado Eficiente, transparente y Descentralizado, Sociedad de la Información y Sociedad del Conocimiento.

Estos lineamientos del acuerdo nacional exigen que los gobiernos municipales caso la provincial de Jaén elabore y ejecute estrategias adecuadas para asegurar el desarrollo sostenido que garanticen un mejor nivel de calidad de vida a sus pobladores.

Sin perder de vista la visión consensuada en el “Plan de Desarrollo Municipal Provincial concertado de Jaén 2013 – 2021” que establece: “Jaén al 2021, una población con territorio ordenado, articulado, seguro. Con identidad y calidad de vida, basado en el uso sostenible de sus recursos naturales y ambientales, la gobernabilidad democrática e inclusión social trascendente; respecto a los derechos humanos, agro exportadora, eco turística y emprendedora”. “Jaén la más educada”.

El gobierno municipal será participativo enfocado en:

a) Desarrollo Humano, para lograr contribuir en una óptima calidad educativa, mejorar los niveles de ciudadanía y gobernabilidad, fortalecer la identidad cultural de su ciudadanía.

b) Enfoque de género, propiciar un mejor nivel de equidad de género en el campo del emprendedurismo y el ámbito laboral, disminuir los casos de marginación y feminicidios, mejorando los alcances culturales y fortaleciendo la unidad familiar.

c) Desarrollo sostenible, promover la buena utilización de los recursos naturales y una renovación de los recursos que si se pueden, propiciar el desarrollo económico pero con ética y justicia.

d) Desarrollo Endógeno, potenciando las capacidades internas, revalorando con el buen uso de la tecnología nuestros recursos naturales y ambientales como patrones culturales.

e) Desarrollo Territorial. Tratando de usar el territorio según su vocación, teniendo siempre como herramienta técnica de desarrollo sostenido el Ordenamiento Territorial.

f) Educación para el desarrollo. Incidiendo siempre en la contextualización de los contenidos curriculares para fortalecer la identidad cultural en la juventud estudiosa, creando ambientes donde se recree los rasgos culturales recibidos como legado de nuestros antepasados que deben ser el orgullo para amar nuestra tierra. (Plan de desarrollo Municipal Provincial Concertado de Jaén. 2013 – 2021)

II.- UBICACIÓN, ALTITUD, EXTENSIÓN Y LÍMITES

La provincia de Jaén se encuentra ubicada en la zona Nor Oriental del departamento de Cajamarca. Su capital, la ciudad de Jaén se encuentra a 295 Km de la ciudad de Chiclayo y a 1060 Km de la ciudad de Lima, entre las coordenadas 05°42'15" de Latitud Sur y 78°48'29" de Longitud Oeste.

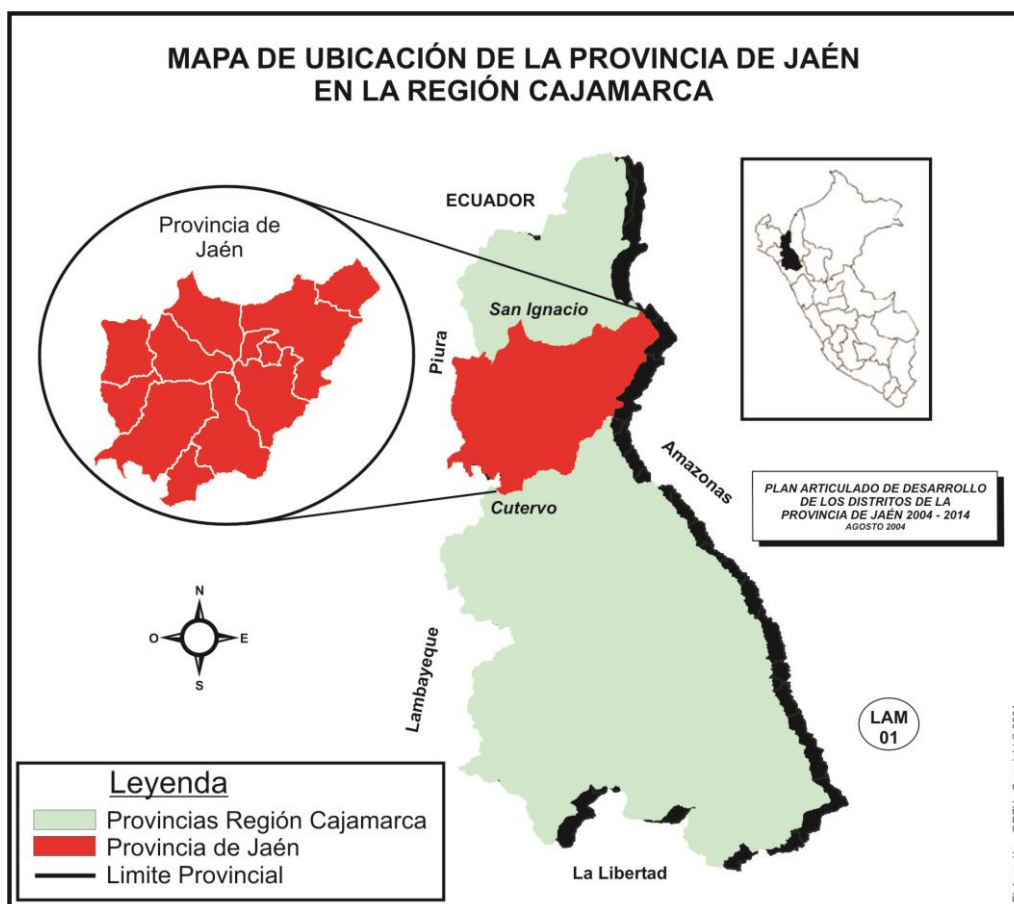

Límites:

- Por el Norte: Con la provincia de San Ignacio, del departamento de Cajamarca.
- Por el Sur : Con las provincias de Cutervo, del departamento de Cajamarca y las provincias de Ferreñafe y Lambayeque del departamento de Lambayeque.
- Por el Este : Con las provincias de Bagua y Utcubamba, del departamento de Amazonas.
- Por el Oeste: Con la provincia de Huancabamba del departamento de Piura.

Altitud:

La ciudad de Jaén, capital del distrito del mismo nombre, se encuentra ubicada a 729 m.s.n.m. altura que representa el nivel promedio de la ciudad, en vista que ésta presenta zonas fuertemente elevadas.

Extensión Territorial

La provincia de Jaén tiene una extensión total de 5,232.57 km²; el distrito de Bellavista es el más extenso con el 16.64% de superficie y el distrito de Las Pirias el más pequeño, con el 1.15% de superficie. A continuación se presenta el cuadro de extensión territorial a nivel de distritos.



III.- USO DE LA TIERRA.-

En la provincia de Jaén la mitad de la superficie existente es agrícola, de aquí su vocación agropecuaria; los distritos de Santa Rosa y Colasay presentan la mayor cantidad de superficie agrícola a diferencia de Pucará y San Felipe que presentan las menores cantidades, Huabal es un distrito pequeño en superficie pero el 70% de éste es agrícola.

Las condiciones que presentan los suelos son favorables para el cultivo de café, cacao, arroz, frijoles, yuca, frutales como naranja, plátano, lima y otros; dentro de las áreas bajo riego se cultiva primordialmente el arroz, obteniéndose dos cosechas al año; en las áreas de secano se cultiva el café, cacao y productos de pan llevar; el café constituye el cultivo de mayor preponderancia.

También se cuenta con un 28% de áreas para pastos naturales, condiciones muy favorables para el desarrollo de la ganadería vacuna y con un 20% de áreas de montes y bosques para la explotación de la madera, esta última debe tener un fuerte control y una política establecida para el manejo de este importante recurso.

IV.- RECURSOS HÍDRICOS

Los ríos que recorren la provincia de Jaén pertenecen al sistema Hidrográfico del Río Amazonas; la red hidrográfica desemboca al río Marañón. De acuerdo a su longitud y volumen de escurrimiento, se cuenta con los siguientes ríos:

- El Marañon: Nace en la laguna de Lauricocha del departamento de Huánuco a 3838 m.s.n.m. ingresando a la provincia de Jaén en la localidad de Bellavista en un tramo de 180 Kms. hasta la confluencia con el río Imaza – Chiriaco (provincia de Bagua).
- El Río Chinchipe: Su origen se da en la República del Ecuador (al norte de Valladolid, con una longitud de 140 km.) confluyendo al río Marañon. Los últimos 80 Kms. los recorre en territorio peruano en las zonas de la provincia de San Ignacio y de Jaén. El área del Río Chinchipe en territorio peruano es de 4000 km² y sus principales afluentes son Chirinos (margen izquierda) y Tabaconas (margen derecha).
- La Quebrada Shumba: Otro afluente de importancia, tiene su nacimiento a 15 Km al norte de la localidad de Jaén, en la unión de las quebradas Chacayacu y Curiyacu. Riega aproximadamente 2000 has. predominando el cultivo de arroz.
- El Río Chamaya: Afluente del Río Marañon por la margen izquierda, toma esta denominación a partir de la confluencia de los ríos Huancabamba y Chotano (en Pucará). El área de la cuenca es de 8,148 km² que incluye el río Huancabamba y el río Chotano.

V.- RECURSOS FLORA Y FAUNA

Flora

La Provincia de Jaén está rodeado casi completamente por las Yungas Tropicales y los Andes Septentrionales o Páramos como los de Sallique y Colasay, son caracterizados por encontrarse los pajonales húmedos que constituyen los Páramos de esta región, son únicos en el país y corresponden al límite sur de la distribución de esta formación vegetal única en el neotrópico.

El paisaje general es montañoso y húmedo con árboles enanos, plantas de género ferreyranthus, tubérculos de gramíneas con musgos, bromelias arbóreas y terrestres, pajonales y algunos arbustos. Las plantas lanudas y resinosas dominan estas formaciones en cuyas depresiones y flancos de los cerros se encuentran los bosques montañosos muy húmedos dominados por el romerillo (podocarpus sp) y huirahuirá (calcitum canescens). Son géneros únicos y típicos de planta: Arnaldoa (asterácea), Pucará y Rauhía (amarilidacea); la especie de flora silvestre importante por su potencial genético y alto valor económico, es el tomate silvestre.

En la zona de las Yungas Tropicales que comprende el resto de la provincia de Jaén son dominantes los bosques de nubes que se extienden por debajo de los 3500 m.s.n.m. Por encima de esta línea están los pajonales y matorrales rocosos húmedos con algunos arbustos y orquídeas terrestres. En la parte alta del bosque la vegetación es densa, de aproximadamente 10 metros de alto cargado de musgos, líquenes, hepáticas, numerosas orquídeas, bromelias y otros especímenes. Conforme se baja la altitud el bosque se hace más alto y aparecen los bambús o pacas, los helechos arbóreas y las orejas de elefantes.

El bosque se hace más alto y rico en especies por debajo de los 2700 m. donde aparecen Cedros, Céticos, Begonias y parientes silvestres de la Papaya (Carisa sp.). En las partes altas existen también los bosques de romerillo (podocarpus)

Según la evaluación del Potencial Forestal de los bosques naturales de la Provincia de Jaén y San Ignacio realizado en el año 1974, se han identificado 42 especies, siendo las más importantes la del Género Podocarpus con 3 especies: P. Rospigliosi (Romerillo macho), P. Utilior (Romerillo hembra) y P. Olcifolius (Saucecillo); Higuérón, Negrito, Huarapo, Pacashe, Cedrillo, Cedro, Alqualo, etc.

Asimismo, en 1977 las montañas de Mantas (distritos de Pucará, Pomahuaca, Colasay y Chontali) fueron declaradas de libre explotación pero luego la Oficina Agraria de Jaén mediante Resolución, las declara como áreas reservadas provisionalmente para una evaluación posterior y crear un área manejada: Quismacha – Lagunas de Palambe. A partir de allí, la situación no ha cambiado pero la reducción de control y la presión de los agricultores asentados alrededor de las áreas boscosas ha significado la tala indiscriminada por empresas particulares y por la actividad agrícola de los pobladores, deforestación cuya tasa aumenta de año en año.

Fauna

Los ecosistemas de la región de Andes Septentrionales son hábitat de especies de fauna de origen amazónico con influencia de los andes tropicales estos son:

- Mamíferos: el tapir de altura (tapirus pinchaque) actualmente en vías de extinción, el Venado del Páramo, el Oso de Anteojos, el Pudu, la Musaraña de cola corta.
- Anfibios y reptiles: entre las especies de distribución restringida tenemos, lagartijas, ranas de diferente variedad.
- Insectos: mariposas de los géneros vatus, dismorphia, pagyris, veladyris, entre otros.
- Aves: El Paujil Cornudo, el Picaflor, la Lechuza

VI.- Recursos Minerales

En la Provincia de Jaén, sólo se ha tomado conocimiento por información de los Alcaldes que existe una mina de oro en el distrito de Chontalí, la otra en el distrito de San Felipe y ambos se encuentran en exploración.

De otro lado, de acuerdo al Padrón de Concesiones Mineras del Instituto Nacional de Concesiones y Catastro Minero del Ministerio de Energía y Minas, se han realizado concesiones en los diferentes distritos: 04 en Jaén, 15 en Bellavista, 09 en Chontalí, 08 en Sallique, 08 en Pomahuaca, 08 en San Felipe, 04 en Pucará, 03 en Santa Rosa y 02 en San José del Alto, por diferentes empresas.

VII.- Recursos Turísticos

La provincia de Jaén se encuentra en el circuito Turístico Norte. Para su acceso desde Lima, se emplea la línea aérea, con servicio diario, además de la Panamericana Norte y la carretera Olmos – Corral Quemado, a seis horas de la Costa peruana.

Tiene un paisaje natural hermoso, su potencial está asociado al ecoturismo, donde destacan los bosques naturales; bellas y atractivas playas a la orilla de los ríos; también es una zona con mayor cantidad de recursos para la investigación científica en los campos de la arqueología, la paleontología y los recursos naturales, como la flora y la fauna silvestre, ya que en estos últimos años el perfil del turista a nivel internacional ha venido reorientándose a la búsqueda de la naturaleza.

Distrito de Jaén

La Catedral: La moderna construcción de la Catedral, que posee muestras de arte pictórico y escultórico como el misterioso Cristo de Huamantanga, patrón tutelar de la zona, la imagen de la Virgen del Rosario, obra clásica de la escultura que llegó con los primeros españoles.

Museo Regional: El museo regional "Hermógenes Mejía Solf" de Jaén funciona en el local del Instituto Tecnológico "4 de junio de 1821". Cuenta con un gran número de piezas

arqueológicas especialmente de la cultura Pakamuros, tenemos cerámicas, orfebrería, piezas líticas, fósiles. Expone muestras de antropología, paleontología, arte, ciencias naturales y arqueología. Cualquier medio de transporte llega al lugar, se encuentra a dos kilómetros del centro de la ciudad, el tiempo de viaje es de seis minutos.

Aguas Termales del Almendral: Ubicada a poca distancia de la unión de los ríos Chamaya y Marañón, a 25 Km de Jaén. Es un balneario donde afloran aguas termales de azufre y hierro, las que son utilizadas para curar. Este lugar reúne condiciones de espectacular unidad paisajística de elementos naturales y culturales.



Imagen del Señor de Huamantanga



El museo regional "Hermógenes Mejía Solf"

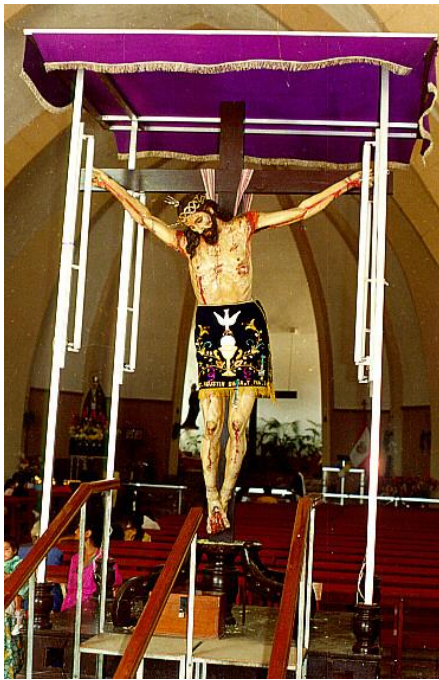

Aguas Termales "El Almendral"



Jardín Botánico

El Jardín Botánico: Ubicado al sur este de la ciudad de Jaén, a 4 Km de distancia (sector de fila alta tercera etapa), expone más de 600 variedades de plantas de esta región. Todo tipo de transporte llega al lugar, en diez minutos desde el centro de la ciudad de Jaén.

Monumento Arqueológico Las Huacas de Monte Grande: Se encuentra ubicado al sur este de la ciudad de Jaén en el valle de Pushura. A una distancia de 2 Km de la plaza de armas de Jaén.

Distrito de Bellavista

Los Balnearios: En la zona del río Marañón y Bellavista.

Zona Arqueológica El Turuco: Ubicado en el distrito de Bellavista a 25 Km de Jaén.

Distrito de Chontali

Estela de Chontalí: Se trata de una lápida con grabados Chavimoches, se encuentra en la margen derecha del río Chontalí o Huayobamba frente al cerro Corcovado con trazos y grabados similares a la famosa Estela Raimondi. Tiene forma alargada y el trazo que se conserva mide 1,80 mts de alto por 0,80 mts de ancho y su grosor es de 0,20 mts. Sobre uno de sus lados planos y pulidos aparecen grabadas figuras mediante líneas y por el proceso de erosión sufrido por la piedra, presenta dificultades su identificación. Se llega a ella en transporte motorizado, en ocho horas de viaje.

Distrito de San José del Alto

Monolito Pampa del Inca: Se encuentra ubicada en la localidad de Pampas del Inca a 115 Km de Jaén, para llegar se realiza una caminata de dos horas. La piedra es alargada y achatada en su lado posterior, mide 2,10 mts de alto y 0,30 cmts de espesor y está quebrada es un sector inferior. Sus contornos evocan el busto de una persona por la que este monolito conforma con propiedad una estatua antropomorfa.

Catarata Tamborillo: Caída de agua, tiene una altura aproximada de 20 m, se encuentra a 1 hora del distrito de San José del Alto en el centro poblado Tamborillo.

Distrito de Santa Rosa

Caverna de Chuyayacu: Ubicada en el distrito de Santa Rosa de la Yunga, a 5 horas de viaje desde la ciudad de Jaén. Es una gran caverna que contiene estalactitas de hielo en su parte superior, es continuamente visitada por los habitantes de su alrededor.

Gruta de Pacuyacu: Ubicada 90 Km de Jaén, el distrito de Santa Rosa de la Yunga, luego se realiza una caminata de 1 hora. Es la caverna con mayor número de aves nocturnas de América (Huacharos); así mismo, sirvió de criaderos de aves silvestres y posibles caminos incaicos.

Distrito de Pucará

Catarata de Alcaparosa: Caída de agua, concitando la admiración del turista. Ubicada al oeste del distrito de Pucará, a 1 km (20 minutos a pie) de la carretera Olmos Corral Quemado, tiene una altura de 25 metros aproximadamente; sus aguas recorren por el centro de la ciudad. Se encuentra a 83 km de Jaén, se emplean 9 horas de viaje.

Molino de Piedras: Ubicado en el centro de la plaza de Armas del distrito de Pucará son restos de los molinos hidráulicos que se utilizarán para pilar el trigo durante la época colonial.

Distrito de Pomahuaca

Ruinas y Bosques Seco de Inгатambo: Este complejo arqueológico se encuentra ubicado en la margen derecha del Río Huamcabamba, a 15 minutos del caserío las Juntas – Pomahuaca, Inгатambo es un asentamiento arqueológico de la tradición Cupisnique Pacopampa (2000 100 a.c.); está constituido por tres grandes plazas y siete pirámides. Se encuentra a 125 Km de la ciudad de Jaén.

Museo de Sitio: Ubicado en la capital del distrito, posee una variedad de restos arqueológicos y prehistóricos.

Bosque de Sondor: Situado en los distritos de Pucará y Pomahuaca, este bosque encierra una gran riqueza natural de flora y fauna propia de esta zona. Dista a 120 Km desde Jaén, se puede acceder a través de un camino de herradura (8 horas aproximadamente).

Catarata de Sondor: Situada a dos horas de camino de herradura hacia el Norte desde Pomahuaca. Tiene una altura de 40 metros, está rodeada de una exuberante vegetación que le dan una peculiar característica.

Valle de Juntas: Hermoso valle arrocero, de singular organización agraria, situado a 15 minutos del Centro Poblado Menor Las Juntas en el distrito de Pomahuaca.

Distrito de Colasay

Catarata de Santa María: Se encuentra ubicado al sur del caserío de Huanchama, distrito de Colasay. Tiene una altura de 30 metros aproximadamente, sus aguas son claras y cristalinas. El caudal de esta catarata ha perforado la roca en forma de túnel, conformando de esta manera un puente donde las aguas se sumergen y salen 20 metros abajo formando un pequeño cañón. Para acceder se toma la vía carrozable que conduce al distrito, se llega en 2 horas y luego se camina 1 hora.

Cerro Silaca.- Cerro Majestuoso de gran extensión, altura 3199 mt. Sus líneas de la cumbre aparentan dos rostros humanos observados desde la capital distrital: La bella durmiente y el gigante dormido. Este cerro es la fortaleza de Colasay, fuente de inspiración, de él nacen numerosas vertientes de agua pura y cristalina que dan vida a Colasay, Pucará y pueblos de Pomahuaca, en su inmensa extensión encontramos exuberantes bosques naturales (santuario) que son hábitat de una rica fauna en peligro de extinción. En la cumbre existe un mirador circular de cultura muy antigua.

Petroglifos de Rumipampa y Guayacán, Corralpampa y Bomboca: Los dos primeros ubicados al Sur Este del distrito a 3 y 5 Km. Están compuestos de numerosos grabados, posiblemente son del período formativo temprano y clásico, huellas que demuestran un gran dominio del arte de grabado en piedra, figuras de sus creencias, ritos y adoración. Junto a los petroglifos se encuentra la catarata de tres caídas llamada Choro Colorado, para llegar al lugar pasaremos por el agua fría circundado por mucha vegetación hábitat de pavas, osos hormigueros, osos negros, tucanes, pico carpintero listos, pilcos, monos aulladores, sajinos mangujas, majaces, venados, gallitos de las rocas, armadillos y variedades de pájaros.

Catarata Aypa: A 5 Km en esta quebrada existen 4 cataratas y un tobogán de piedra en el agua.

Distrito de Sallique

Lagunas del Páramo: Formada por las lagunas de Palambe y Chalamache. Se encuentran en la misteriosa y temible cordillera del Páramo que se convierte en la zona más alta de la provincia con cerca de 4 mil metros de altitud sobre el nivel del mar, allí están los jardines de plantas medicinales para los “médicos campesinos”.

Iglesia de Sallique: En esta iglesia se encuentra el hermoso Retablo de la Iglesia Sallicana construido el 22 de agosto de 1723, este año celebramos jubilosos los 280 años de su construcción, es maravilloso leer en la parte superior del Retablo lo siguiente: **“...SE ACABO ESTE RETABLO EL DIA 22 DE AGOSTO DE 1723 POR LOS MAESTROS JOAQUIN ANTONIO RAMIRES SIENDO CURA VICARIO...”**. En la misma iglesia se encuentran maravillosas imágenes sacras de antigüedad colonial como la Cruz de las Ánimas, San Isidro, San Benito, San Juan Bautista el patrón de la comunidad y presidiendo toda esta pléyade sacrosanta el milagroso SEÑOR DE LA HUMILDAD DE SALLIQUE, con milagros y hechos portentosos propios del Hijo de Dios.

VIII.- Población Económicamente Activa

La población económicamente activa de 15 años a más de la provincia de Jaén, según el censo de 1993, tiene una población de 52,808 personas de las cuales 51,633 están ocupadas y 1,175 están buscando trabajo por primera vez.

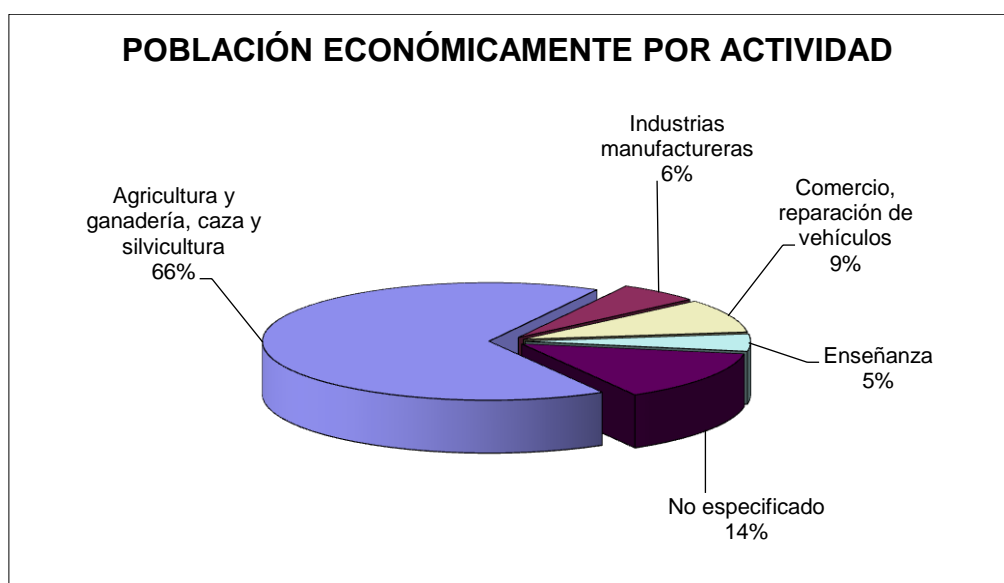

Teniendo en cuenta la rama de actividad económica en la provincia de Jaén, el sector primario ocupa el 57.60% de la PEA, destacándose dentro de este sector como actividad principal la agricultura y ganadería; seguido del sector terciario con el 21.06% de la PEA, destacándose como actividad principal dentro de este sector el Comercio, la PEA del sector aspirante a trabajo sólo representa el 2.22%. Cabe señalar que en la actividad agrícola y pecuaria presenta una superioridad la PEA masculina con 68.38% con relación a la femenina que es de sólo 19.49%.

IX.- SITUACIÓN SOCIAL.-

9.1.- Cobertura y distribución de los servicios básicos.-

El crecimiento poblacional requiere mayores y mejores servicios de salud, educación, agua y saneamiento, electrificación, interconectividad vial y telecomunicaciones.

La provincia de Jaén cuenta con un total de 57 establecimientos de salud, 02 hospitales, distribuidos: 01 en el distrito de Jaén (ciudad de Jaén) y el otro en el distrito de Bellavista (ciudad de Bellavista); 43 Centros de Salud localizados en los 12 distritos y 12 Puestos de Salud ubicados en 07 distritos.

En la capital del distrito y centros poblados mayores hay un establecimiento de salud, la localización está en función del área de influencia y las vías de acceso, en su mayoría se ubican cerca al camino vecinal y la vía nacional; sin embargo, los Caseríos y Anexos que no cuentan con este servicio para atenderse tienen que movilizarse a pie, ya sea porque no existen caminos vecinales o por la reducida frecuencia de vehículos en la zona.

En la capital de la Provincia y en los distritos de la provincia de Jaén, se aprecia una reducida cobertura en la calidad de servicio, por la carencia de personal especializado y por la falta de infraestructura y equipamiento adecuados; así mismo, la infraestructura asistencial es insuficiente para atender a la población.

Un ejemplo es que el nuevo hospital II-2 ubicado en la ciudad de Jaén, todavía no se culmina su construcción, que se inició hace 04 años, con la finalidad de brindar atención especializada a la población de la Provincia y provincias aledañas.

La infraestructura educativa del nivel básico aún es insuficiente e inadecuada especialmente en el área rural, aunado a la falta de docentes y equipamiento. En cuanto al nivel superior universitario y no universitario se cuenta con instituciones nacionales y privadas, que en su mayoría no cuentan con infraestructura, funcionando en locales alquilados, no adecuados; como también no logran atender la demanda actual.

Presencia de Instituciones de Educación superior; hay dos Universidades Nacionales: Universidad Nacional de Cajamarca y Universidad Nacional de Jaén, otras sucursales de universidades privadas, Institutos públicos y privados que permiten la formación de profesionales dentro de nuestra realidad.

La mayoría de caseríos y centros poblados de la Provincia no cuentan con un adecuado sistema de saneamiento básico; los que existen no cubren en su totalidad la demanda de la población actual. En la ciudad de Jaén existen amplios sectores que aún no cuentan con el servicio de saneamiento básico, muchos de estos sectores todavía se abastecen de pequeños sistemas de agua no tratada los mismos que son administrados por comités vecinales. Cabe enfatizar que la ciudad de Jaén las lagunas de oxidación están colapsando debido al acelerado crecimiento poblacional; la ubicación de estas lagunas ha devenido en inadecuada por la expansión urbana lo que está ocasionando malestar a la población aledaña por lo que se hace necesaria su reubicación.

La mayoría de caseríos y centros poblados de la Provincia cuentan con el servicio de energía eléctrica, existiendo todavía algunos centros poblados y caseríos que no tienen el servicio. Existen obras de electrificación ejecutados por la Municipalidad que no han sido transferidos a la empresa Electro Oriente.

Se cuenta con un sistema vial, tanto de vías asfaltadas, carreteras afirmadas y trochas carrozables que conectan a los distritos, a los diferentes centros poblados y a la mayoría de caseríos. Las trochas carrozables carecen de un mantenimiento adecuado y oportuno.

En lo referente al servicio de telecomunicación, la participación de las diferentes empresas que brindan este servicio ha permitido ampliar la cobertura en la Provincia, permitiendo una fluida comunicación nacional e internacional.

Otro de los problemas que afronta la población en la actualidad son los altos índices delincuenciales, criminalidad, bandas organizadas, sicariato, lavado de activos, tráfico ilícito de drogas, trata de personas, violencia familiar y otros.

El escaso número de efectivos policiales, la falta de equipamiento adecuado, la desocupación, la corrupción de funcionarios administradores de justicia, la deficiente formación cultural y la constante migración de gente a nuestra provincia, son factores que contribuyen a la inseguridad de la provincia.

X.- SITUACIÓN ECONÓMICA.

La provincia de Jaén mantiene su desarrollo en base a la estratégica ubicación geográfica que posee, la cual le permite establecer una estrecha relación con las demás provincias como Utcubamba, Bagua, San Ignacio y Condorcanqui. La economía de la provincia de Jaén se basa en diversas actividades fundamentalmente en la actividad agrícola y pecuaria, con una incipiente transformación agroindustrial, Jaén es reconocida por la producción de café que se exporta al Japón, Alemania y Estados Unidos, también por el arroz, el maíz amarillo y el maíz amiláceo que abastece los mercados regionales.

El área principal en términos de flujo de recolección se haya fraccionada en cuatro grandes espacios de abastecimiento y distribución, según la ubicación de los mercados y principalmente de la vía nacional articuladora con la costa, así el:

Espacio 1: Considera los productos procedentes del distrito de Sallique y San Felipe, en un 100% se orientan a Chiclayo, por la cercanía a esta ciudad.

Espacio 2: Constituido por los distritos de Pucará, Pomahuaca, Colasay y Chontali destinan el 80% de su producción a Chiclayo, por la accesibilidad a la vía Nacional Olmos – Corral Quemado que se encuentran en muy buenas condiciones; el 20% restante se orienta a Jaén.

Espacio 3: Que comprende la parte media de la provincia se caracteriza por estar articulada mediante el IV eje vial nacional y a diferencia de los espacios anteriores de flujo de salida al exterior directo; este espacio involucra al distrito de Jaén como un gran centro de demanda y es el principal mercado de los productos procedentes de los distritos de Bellavista, Las Pirias, Huabal y San José de Alto, ubicados al norte de la provincia. Jaén capital, funciona al igual que Chiclayo como un centro de redistribución con actividades de procesamiento; para luego orientar lo recaudado a mercados externos como Chiclayo, Lima y Piura.

Espacio 4: Que involucra al distrito de Santa Rosa ubicado en la parte nor oriental de la provincia, los flujos de comercialización de este distrito se realizan vía Huallape IV, eje vial con destino a Jaén y vía Bagua, carretera Olmos, Corral Quemado con destino a Chiclayo.

Con relación a los flujos de comercialización del café producto de exportación, una vez acopiado este se orienta hacia los procesadores de Chiclayo y/o Jaén para el pilado, secado y seleccionado, quienes empaican en contenedores el producto para ser transportados al almacén o lugar de embarque y exportar vía los puertos del Callao y Paita, a los países de Estados Unidos, Alemania, Japón, el volumen de venta está en función de los precios internacionales.

Organización y actitud asociativa de productores agropecuarios.

Se ha logrado la formación asociativa y solidaria sólida de productores agropecuarios, en cooperativas, asociaciones y centrales de productores, que están logrando notorios beneficios para sus asociados, especialmente pequeños agricultores.

La actividad comercial se ha incrementado, en los siguientes aspectos, hoteles, restaurantes, tiendas comerciales, mall's, boutiques, discotecas, karaokes, centros comerciales.

Esta actividad comercial ha generado el incremento de las entidades financieras teniendo sus locales en la capital de la provincia, en capitales de distrito y en algunos centros poblados. Entre otros Banco de Credito, Interbank, BBVA Continental, Scotiabank, Banco de la Nación, Mi Banco, Cajas Municipales CMAC Piura, CMAC Sullana, CMAC Trujillo, Caja Sipan y Cooperativas de Ahorro y Credito.

Comercio en aumento constante y actualizado

Por los aumentos poblacionales vertiginosos y de ciudadanos en tránsito por los movimientos económicos, se hace necesaria la instalación de comerciantes en diferentes rubros, desde maquinaria pesada, vehículos de transporte, insumos para la agricultura, hasta la comercialización de productos agropecuarios que son materia prima para la industria y exportación.

Infraestructura moderna para atención a turistas y visitantes. Más de 300 hoteles modernos, lugares de esparcimiento y diversión, que hacen cómoda y placentera la estancia de turistas y visitantes.

FLUJO COMERCIAL.-

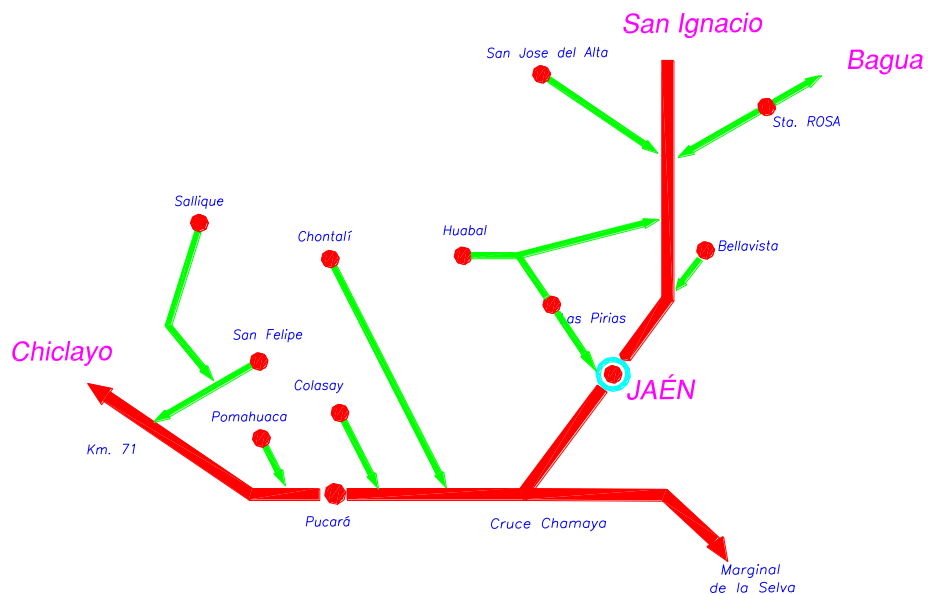

Flujo Comercial

La provincia de Jaén, para comunicarse con el resto de país, cuenta con un aeropuerto, con servicio aéreo diario, hacia la ciudad de Lima, dos carreteras con categoría de Red Vial Nacional. La carretera de penetración Olmos – Corral Quemado y el IV eje Vial Cruce Chamaya – Jaén - San Ignacio- Namballe, asfaltada en su totalidad y en buenas condiciones de transitabilidad.

Así mismo, todas las capitales de distritos cuentan con caminos vecinales que confluyen a una de estas dos vías de carácter nacional, estos caminos vecinales que cuentan solamente con un mantenimiento rutinario, hacen la accesibilidad limitada y restringida sobre todo en época de lluvias, constituyendo el principal obstáculo para que los servicios de transporte de carga y pasajeros sea más eficiente y económico.

XI.- SITUACIÓN AMBIENTAL.-

Deforestación incontrolable, tala ilegal e inadecuada gestión de la zona boscosa, que conlleva pérdidas de diversidad biológica, y áreas de reserva de áreas de captación hídrica, por sobreexplotación o pérdida de recursos forestales, y destrucción directa de los bosques, para sustituirlo por cultivos de subsistencia.

Contaminación ambiental por inadecuada gestión de residuos sólidos, por la ausencia de rellenos sanitarios, tanto en la ciudad de Jaén, como en los distritos.

Deficiente e inadecuado tratamiento de las aguas residuales.

Aún no se han culminado los estudios de la zonificación ecológica-económica.

XII.- ANÁLISIS FODA.-

12.1.- Problemática Interna

FORTALEZAS	DEBILIDADES
<ul style="list-style-type: none"> - Ubicación geográfica privilegiada en la intersección de ejes viales de orden nacional. - Suelos con capacidad para el cultivo y el pastoreo. - Clima adecuado para la diversificación de cultivos. - Biodiversidad, gran riqueza de flora y fauna - Alto potencial para el desarrollo agroindustrial. - Riqueza turística con recursos arqueológicos, pinturas rupestres y paisajistas. - Población distribuida en el ámbito rural - Gobiernos locales comprometidos con el desarrollo. - Alcaldes profesionales. - Funcionamiento de Universidades e Institutos Superiores - Alto porcentaje de población joven. - 80% de trochas carrozables afirmadas. - Aeropuerto en buenas condiciones. 	<ul style="list-style-type: none"> - Caminos vecinales en malas condiciones de tránsito y conectividad. - Insuficientes caminos vecinales hacia los centros poblados y zonas de producción. - Desconocimiento de técnicas adecuadas de manejo y conservación de recursos naturales. - Débil capacidad de organización para comercialización de productos locales hacia el mercado "exterior" - Tala indiscriminada de bosques. - Carencia de infraestructura agroindustrial - Producción sin valor agregado. - Carencia de guía actualizada de turismo - Falta de servicios sociales básicos adecuados. - Población con resistencia al cambio. - Inseguridad Ciudadana. Ciudad peligrosa.

12.2.- Elementos del entorno

OPORTUNIDADES	AMENAZAS
<ul style="list-style-type: none"> - Integración a las redes viales nacionales, que son dos corredores binacionales. - Cercanía de mercados externos que demandan la producción local. - Marco legal favorable para la inversión privada e inversión en la Amazonía - Organismos de Cooperación Internacional apoyando proyectos en la zona. - Demanda por turismo de aventura. - Mercado externo para el café y el cacao - Universidades ofertando maestrías y Doctorados en la ciudad de Jaén. 	<ul style="list-style-type: none"> - Injerencia de los intermediarios en la comercialización. - Variación de los precios de los productos tradicionales para exportación. - Interrupción de las vías de comunicación por derrumbes o lluvias. - Presencia de fenómenos naturales y cambios climatológicos que inciden en el deterioro de la infraestructura vial. - Explotación irracional de los recursos naturales. - Corrupción de autoridades.

XIII.- Visión, Misión de la Provincia de Jaén

13.1.- Visión

"Jaén al 2021, una población con territorio ordenado, articulado, seguro. Con identidad y calidad de vida, basado en el uso sostenible de sus recursos naturales y ambientales, la gobernabilidad democrática e inclusión social trascendente; respecto a los derechos humanos, agro exportadora, eco turística y emprendedora". "Jaén la más educada" ("Plan de Desarrollo Municipal Provincial concertado de Jaén 2013 – 2021")

13.2.- Misión

"La Municipalidad Provincial de Jaén, asume como una obligación impostergable el saber aprovechar las bondades con que cuenta la provincia, apoyándose en sus ventajas, con una planificación a mediano y largo plazo que permita el desarrollo de la Tierra de los Bravos Pakamuros.

Crear mejores condiciones para el desarrollo integral de la comunidad con oportunidades de inversión, en base al conocimiento de las necesidades y potencialidades de la provincia, con la finalidad de mejorar la calidad de vida de la población, brindándole bienestar que se manifieste en confianza en la Gestión Municipal, mediante la prestación de servicios municipales y obras públicas eficientes y oportunas." " ("Plan de Desarrollo Municipal Provincial concertado de Jaén 2013 – 2021")

XIV.- OBJETIVOS.-

14.1.- Objetivo general

El presente Plan de Gobierno para la municipalidad provincial de Jaén tiene como objetivo general lograr una gestión eficiente y eficaz en las dimensiones social, económica, ambiental e institucional, para mejorar los niveles de calidad de vida de su población.

14.2.- Objetivos específicos.-

- En el aspecto social, lograr que la población cuente con servicios básicos adecuados para satisfacer sus necesidades en educación, salud, transporte, electrificación, cultura y recreación.
- En el aspecto económico, lograr que la población pueda contar con condiciones para mejorar sus niveles de comercialización mejorando ingresos.
- Disminuir las brechas de equidad de género, propiciando e incentivando las oportunidades de educación y capacitación a las mujeres, organizándolas e incentivando la asociatividad.
- En el aspecto ambiental, lograr que se instale una cultura del cuidado del medio ambiente, protegiendo los bosques, reforestando las áreas deforestadas.
- En el aspecto institucional, mejorar el diseño organizacional, de la municipalidad, para una mejor eficiencia en el uso de los recursos humanos y económicos. Automatizar los procesos administrativos, para disminuir la pérdida de tiempo y dinero de los usuarios.

RESUMEN DEL PLAN DE GOBIERNO

DIMENSIÓN SOCIAL		
Problema Identificado	Objetivo estratégico (solución al Problema)	Meta (al 2022) (Costo ó Valor)
Vías en mal estado e insuficientes	Mejoramiento de vías	
	Construcción de vías	

	PROYECTO	COSTO
	MEJORAMIENTO DE LA RED VIAL PROVINCIAL A TRAVÉS DE BICAPA ASFALTICA- ELTUMI, CHUNCHUQUILLO, PALO BLANCO, CHONTALI, COCHALAN SAN JOSÉ DEL ALTO	60'000,000
	MEJORAMIENTO DE LA RED VIAL PROVINCIAL A TRAVÉS DE BICAPA ASFALTICA- CARRETERA 81, CRUCE MAMACA, SAN FELIPE, SALLIQUE.	30'000,000
	MEJORAMIENTO DE LA RED VIAL PROVINCIAL A TRAVÉS DE BICAPA ASFALTICA- JAEN LAS PIRIAS	14'000,000
	MEJORAMIENTO DE LA RED VIAL PROVINCIAL A TRAVÉS DE BICAPA ASFALTICA- PLAYA AZUL COLASAY	17'000,000
	MEJORAMIENTO DE LA RED VIAL PROVINCIAL A TRAVÉS DE BICAPA ASFALTICA- BELLAVISTA, LA GUAYABA, SANTA ROSA	30'000,000
	MEJORAMIENTO DE LAS VIAS CARROZABLES A NIVEL DE BICAPA DE LOS CENTROS POBLADOS DEL DISTRITO DE JAEN	20'000,000
	CONSTRUCCION DE TROCHA CARROZABLE GRANADILLAS - CRUZPAHUASI DISTRITO JAEN, PROVINCIA DE JAEN - CAJAMARCA	771,694

	CREACION DEL PUENTE SOBRE EL RIO MARAÑON BELLAVISTA-VALOR	40'000,000
	CREACION DEL PUENTE SOBRE EL RIO CHINCHIPE, LA GUAYABA- AGUAS TURBIAS DISTRITO SANTA ROSA	20'000,000
	CREACIÓN DEL CAMINO VECINAL DE SANTA FE DE LAS NARANJAS - NUEVA ESPERANZA CRUCE LA FLORIDA DEL DISTRITO DE JAÉN, PROVINCIA JAÉN - CAJAMARCA	1,200,000
	MEJORAMIENTO DEL CAMINO VECINAL ENTRE LOS CASERÍOS EL PORVENIR - SAN FRANCISCO DEL CENTRO POBLADO LA VIRGINIA, DEL DISTRITO DE JAÉN, PROVINCIA DE JAÉN - CAJAMARCA	700,000
	CREACION DEL CAMINO VECINAL LAUREL BUENOS AIRES, CENTRO POBLADO LA PALMA CENTRAL	500,000
	CREACION DEL CAMINO VECINAL NUEVO JERUSALEN, VALENCIA CHAMBAMONTERA	700,000
	CREACION DEL CAMINO VECINAL GRANADILLAS - BELLA ANDINA- CENTRO POBLADO GRANADILLAS	150,000
	AMPLIACION DEL SERVICIO DE TRANSITABILIDAD CON MURO DE CONTENCIÓN EN EL SECTOR EL TRIUNFO EN LA CARRETERA JAÉN - NARANJAS DEL DISTRITO DE JAÉN, PROVINCIA DE JAÉN - CAJAMARCA	200,000
	AMPLIACIÓN DEL SERVICIO DE TRANSITABILIDAD CON MURO DE CONTENCIÓN EN EL C.P. EL NOGAL TRAMO DE LA CARRETERA LA PALMA - EL NOGAL EN E DISTRITO DE JAÉN, PROVINCIA DE JAÉN - CAJAMARCA	200,000
Deficiente servicio de transitabilidad en las calles de la ciudad de Jaén	Mejoramiento del servicio de transitabilidad	
	CONSTRUCCION DE LA VIA EVITAMIENTO DE LA CIUDAD DE JAEN-DISTRITO DE JAEN- PROVINCIA DE JAEN - CAJAMARCA	30'000,000

	CONSTRUCCION DE VIA URBANA EN LA CALLE PEDRO CORNEJO NEIRA- DISTRITO JAEN- PROVINCIA DE JAEN- CAJAMARCA	1'500,000
	CONSTRUCCION DE VIA URBANA EN LA CALLE MARIA PARADO DE BELLIDO, PROVINCIA DE JAEN - CAJAMARCA	1,288,636
	MEJORAMIENTO DEL SERVICIO DE TRANSITABILIDAD DE LA CALLE LA MARINA PARTE ALTA Y PARTE BAJA Y CALLES ALEDAÑAS DEL SECTOR MORRO SOLAR DISTRITO DE JAEN, PROVINCIA DE JAEN - CAJAMARCA- SEGUNDA ETAPA.	2'515,177
	MEJORAMIENTO DEL SERVICIO DE TRANSITABILIDAD EN EL JIRÓN ELÍAS AGUIRRE CUADRAS 01, 02, 03 Y 04; JIRÓN AMALIA PUGA CUADRAS 01, 02, 03, 04 Y 05; JIRÓN CÉSAR VALLEJO CUADRAS 01, 02, 03 Y 04; Y JIRÓN VÍCTOR ANDRÉS BELAÚNDE CUADRAS 03 Y 04, DEL SECTOR FILA ALTA DEL DISTRITO DE JAÉN, PROVINCIA DE JAEN - CAJAMARCA	2,930,940
	MEJORAMIENTO DEL SERVICIO DE TRANSITABILIDAD DE LA CALLE MARISCAL URETA Y CALLES ALEDAÑAS EN LA URBANIZACION MONTERRICO Y PACAMUROS - DISTRITO DE JAEN - PROVINCIA DE JAEN - DEPARTAMENTO DE CAJAMARCA	4,145,588
	CONSTRUCCIÓN DE PISTAS Y VEREDAS DE LOS SECTORES JESUS MARIA, LA PRIMAVERA Y OTROS.	5'000,000
	MEJORAMIENTO DEL SERVICIO DE TRANSITABILIDAD EN LA CALLE IQUITOS PARTE BAJA Y CALLES ALEDAÑAS DE LA URB. LOS COCOS, PROVINCIA DE JAEN - CAJAMARCA	2,002,539
	MEJORAMIENTO DEL SERVICIO DE TRANSITABILIDAD DE LA PROLONGACIÓN ANTISUYO, PROLONGACIÓN TAHUANTINSUYO, CALLE LOS LIRIOS, CALLE LOS GIRASOLES, PASAJE INDUSTRIAL Y PERÍMETRO DE LA CUADRA DEL MERCADO AMOJU, DEL SECTOR LAS FLORES, DE LA PARTE BAJA CIUDAD DE JAEN, PROVINCIA DE JAEN - CAJAMARCA	2,792,564

	MEJORAMIENTO DEL SERVICIO DE TRANSITABILIDAD EN LA CALLE JORGE CHAVEZ DE LA URBANIZACION MIRASOL II DEL SECTOR NUEVO HORIZONTE, PROVINCIA DE JAEN - CAJAMARCA	534,268
	MEJORAMIENTO DEL SERVICIO DE TRANSITABILIDAD EN LAS CALLES INMACULADA CONCEPCIÓN CUADRAS 01, 02, 03, 04, 05, 06, 07, 08, 09, 10, 11, 12 Y 13; CALLE PABLO NERUDA CUADRAS 01, 02, 03 Y 04; CALLE BELAUNDE TERRY CUADRAS 10 Y 11; CALLE LA MOLINA CUADRAS 01, 02, 03 Y 04; CALLE LA LADERA CUADRAS 01, 02, 03, 04 Y 05 Y CALLES ALEDAÑAS, DISTRITO DE JAÉN, PROVINCIA DE JAÉN – CAJAMARCA	3,200,000
	MEJORAMIENTO DEL SERVICIO DE TRANSITABILIDAD EN LAS CALLES NICOLAS COPERNICO CDRAS 1, 2 Y 3; CALLE FEDERICO MAX CDRAS 1,2 Y 3; CALLES CESAR VALLEJO CDRAS 2 Y 3; MARIANO MELGAR CDRAS 8,9 Y 10; ROBERTO SEGURA CDRAS 11,12 Y 13; ISAAC NEWTON CDRA 1; CALLE LAS BETANIAS CDRAS 3, 4,5 Y 6 DEL SECTOR LOS GIRASOLES, DISTRITO DE JAEN, PROVINCIA DE JAEN - CAJAMARCA	3,400,000
	MEJORAMIENTO DE LA CA: ALFONSO ARANA VIDAL C: 2, 3, 4; CA: LIBERTADORES C: 1, 2; CA: LAS FLORES C: 1, 2, 3; CA: JERUSALEN, CA: MAYNAS, CA: CALDERON DE LA BARCA, CA: DIAMANTES, PSJE-, LA CIRUELA, PSJE: SAN CAMILO Y NAZARENO DEL SECTOR LA COLINA, PROVINCIA DE JAÉN, CAJAMARCA	2,600,000
	MEJORAMIENTO DEL SERVICIO DE TRANISTABILIDAD EN EL JIRON TUPAC YUPANQUI; CUADRAS 01, 02, 03 Y 04, JIRON YAWAR HUACA, CUADRAS 01, 02, 03 Y 04 Y CALLES ALDEÑAS DEL SECTOR FILA ALTA, DISTRITO DE JAÉN, PROVINCIA DE JAÉN, CAJAMARCA	1,300,000
	AMPLIACIÓN DEL SERVICIO DE TRANSITABILIDAD DE LA CALLE ALFREDO BASTOS DE LAS CUADRAS 2, 3 Y 4 DEL SECTOR MORRO SOLAR PARTE BAJA DEL DISTRITO DE JAÉN, PROVINCIA DE JAÉN - CAJAMARCA	340,000

	MEJORAMIENTO DEL SERVICIO DE TRANSITABILIDAD DE LA CALLE SANJ FRANCISCO URB. LAS PALMERAS - DISTRITO DE JAEN - PROVINCIA DE JAEN - DEPARTAMENTO DE CAJAMARCA	1,680,000
	MEJORAMIENTO DEL SERVICIO DE TRANSITABILIDAD DE LA CALLE MICAELA BASTIDES C18,19 CALLE EDUARDO BRAVO C 01,02,03 Y LOS PASAJES 02, 03, 04 .URBANIZACION GUAYACAN - DISTRITO DE JAEN - PROVINCIA DE JAEN - DEPARTAMENTO DE CAJAMARCA	2,100,000
	MEJORAMIENTO DEL SERVICIO DE TRANSITABILIDAD VIAL DE LAS CALLES SAN MARTIN CUADRAS 19,20,21 Y DIEGO PALOMINO CUADRAS 19,20,21 Y LOS PASAJES LOS MANZANOS, LAS GRANADAS Y LAS SIDRAS, UBICADOS EN LA HABILITACION URBANA LOS CEREZOS DISTRITO DE JAEN, PROVINCIA DE JAEN - CAJAMARCA	2,093,673
	AMPLIACIÓN DEL SERVICIO DE TRANSITABILIDAD EN LA CALLE PROLONGACIÓN LAMBAYEQUE CUADRA 13 DEL DISTRITO DE JAÉN, PROVINCIA DE JAÉN - CAJAMARCA	220,000
	MEJORAMIENTO DEL SERVICIO DE TRANSITABILIDAD DE LAS CALLES LEONCIO PRADO LAS CUADRAS 01, 02, 03, 04 Y 05; LA CALLE VICTOR ANDRES BELAUNDE LAS CUADRAS 05, 06, 07, 08, 09 Y 10 DEL ASENTAMIENTO HUMANO DIEZ DE MARZO - SECTOR FILA ALTA DEL DISTRITO DE JAÉN, PROVINCIA DE JAÉN - CAJAMARCA	2,300,000
	MEJORAMIENTO DEL SERVICIO DE TRANSITABILIDAD DE LAS CALLES ARANA VIDAL CDRAS 01 - 06, CALLE LA MARINA CDRAS 04, 05 Y 06, Y CALLE SANTA TERESITA, DEL AA.HH. SAN MARTIN DE PORRAS II ETAPA, DISTRITO DE JAEN, PROVINCIA DE JAEN - CAJAMARCA	1,547,804
	AMPLIACIÓN DEL SERVICIO PEATONAL DE PUENTES BAYLEYS EN LA QUBRADA AMOJU ENTRE EL SECTOR PARRAL SAN CAMILO DEL DISTRITO JAÉN, PROVINCIA DE JAÉN, CAJAMARCA	400,000
	MEJORAMIENTO DEL SERVICIO DE TRANSITABILIDAD EN LAS CALLES DEL SECTOR MAGLLANAL, DISTRITO DE JAEN, PROVINCIA DE JAEN - CAJAMARCA	2,247,133

	CONSTRUCCION DE VIA URBANA EN LA CALLE MARIA PARADO DE BELLIDO, PROVINCIA DE JAEN - CAJAMARCA	
	MEJORAMIENTO DEL SERVICIO DE TRANSITABILIDAD EN LAS CALLES MARISCAL CASTILA; CUADRAS 3, 4, 5, 6 Y 7; CALLE VILLANUEVA PINILLO; CUADRAS 3, 4, 5, 6 Y 7 Y CALLES ALEDAÑAS SECTOR PUEBLO LIBRE, DISTRITO DE JAEN, PROVINCIA DE JAEN - CAJAMARCA	2,970,247
	MEJORAMIENTO DEL SERVICIO DE TRANSITABILIDAD DE LA CALLE SAN CARLOS, SANTA TERESITA, SAN PEDRO Y EL PASAJE 2 UBICADOS EN LA HABILITACION URBANA EL EDEN, PROVINCIA DE JAEN - CAJAMARCA	1,111,198
	MEJORAMIENTO SERVICIO DE TRANSITABILIDAD DE LAS CALLES ASERILLOS CUADRA 1, 2,3 CALLE CHASQUIS CUADRA 2 Y 3, CALLES LOS INCAS CUADRA 3, CALLE PROLONGACION SALAZAR BONDY CUADRAS 6 Y 7, CALLE ABANCAY CUADRAS 1 Y 2 Y LA CALLE ROMERILLOS CUADRA 3 Y 4 CALLE RIO CUNIA CDRA 01 Y PROLG UNION CDRA 01, 02, 03; DISTRITO DE JAEN - PROVINCIA DE JAEN - DEPARTAMENTO DE CAJAMARCA	2,489,757
	MEJORAMIENTO DEL SERVICIO DE TRANSITABILIDAD EN LA CALLE LAS BETANIAS CDRAS 03, 04, 05Y CALLE CESAR VALLEJO CDRAS 05 Y 06 EN LA URB. LOS PARQUES DEL SECTOR LAS PALMERAS, DISTRITO DE JAEN, PROVINCIA DE JAEN - CAJAMARCA	689,353
	MEJORAMIENTO DEL SERVICIO DE TRANSITABILIDAD EN VIAS URBANAS DE LA URBANIZACION LOS SAUCES, PROVINCIA DE JAEN - CAJAMARCA	536,303
	MEJORAMIENTO DE VIAS URBANAS EN EL SECTOR FLOR DE LOS OLIVOS FILA ALTA	3'000,000
	MEJORAMIENTO DE VIAS URBANAS EN LA CALLE TORIBIO RODRIGUEZ DE MENDOZA- FILA ALTA	4'000,000
	MEJORAMIENTO DE VIAS URBANAS EN EL SECTOR LOS PORTALES, NUEVA VILLA Y TECHO PROPIO- EN EL DISTRITO DE JAEN-PROVINCIA DE JAEN	5'000,000

	MEJORAMIENTO DE LAS VIAS URBANAS EN EL MERCADO SOL DIVINO	500'000
	CONSTRUCCIÓN DE PUENTE SOBRE EL RIO AMOJU, EN LA AVENIDA " A " EN LA CIUDAD DE JAEN, PROVINCIA DE JAEN	1'500,000
	CONSTRUCCIÓN DE PUENTE SOBRE EL RIO AMOJU, EN LA UBANIZACIÓN MONTERRICO- PARRAL- MORRO SOLAR EN LA CIUDAD DE JAEN, PROVINCIA DE JAEN	1'200,000
Insuficiente servicio de agua potable y saneamiento básico	MEJORAMIENTO DEL AGUA POTABLE Y SANEAMIENTO SECTOR SUR FILA ALTA Y SECTORES, DEL DISTRITO DE JAEN- PROVINCIA DE JAEN.	40'000,000
	MEJORAMIENTO DEL SERVICIO DE AGUA POTABLE Y SANEAMIENTO RURAL EN EL CASERIO SANTA FE - CENTRO POBLADO SAN MIGUEL DE LAS NARANJAS DISTRITO DE JAEN, PROVINCIA DE JAEN - CAJAMARCA	2,161,486
	MEJORAMIENTO DEL SERVICIO DE AGUA POTABLE E INSTALACIÓN DE LETRINAS EN EL CASERIO LAS DELICIAS DEL C.P.M. GRANADILLAS, PROVINCIA DE JAEN - CAJAMARCA	1,693,625
	CREACION DE LA RED COLECTORA DE AGUAS PLUVIALES EN LA CALLE UNIVERSIDAD DE LA HABILITACION URBANA SANTA VICTORIA, SERGIO DIAZ, SECTOR MORRO SOLAR BAJO DISTRITO DE JAEN, PROVINCIA DE JAEN - CAJAMARCA	1,356,301
	CREACION, MEJORAMIENTO DEL SERVICIO DE AGUA POTABLE Y ALCANTARILLADO SANITARIO EN LAS HABILITACIONES URBANAS SANTA VICTORIA, SERGIO DIAZ Y LAS TORRES DE LA MOLINA DEL SECTOR MORRO SOLAR BAJO DE LA CIUDAD DE JAEN, PROVINCIA DE JAEN - CAJAMARCA	1,542,834
	AMPLIACION Y MEJORAMIENTO DEL SISTEMA DE AGUA POTABLE Y CREACIÓN DE LOS SERVICIOS DE SANEAMIENTO BÁSICO EN LOS CASERÍOS PLAYA HERMOSA Y BLSAHUAYCO DEL DISTRITO DE JAEN, PROVINCIA DE JAEN - CAJAMARCA	3,287,203

	MEJORAMIENTO, AMPLIACION DEL SISTEMA DE AGUA POTABLE Y SANEAMIENTO BASICO DE LA LOCALIDAD VALENCIA, PROVINCIA DE JAEN - CAJAMARCA	1,120,321
	CREACIÓN, AMPLIACIÓN Y MEJORAMIENTO DEL SERVICIO DE AGUA POTABLE Y UNIDADES BÁSICAS DE SANEMIENTO DEL CENTRO POBLADO DE SAN MARTIN Y DE LOS CASERÍOS TERRAOVA, LA NARANJA, CRUCE GRANADILLAS, EL CEDRO, PAMPA VERDE, EL MIRADOR, ZONANGA ALTO, SANTA ELENA, EL LIMON Y SAN JOSE DEL AZERILLAL DEL DISTRITO DE JAÉN, PROVINCIA DE JAÉN - CAJAMARCA	5,000,000
	MEJORAMIENTO Y AMPLIACIÓN DEL SERVICIO DE AGUA POTABLE Y ALCANTARILLADO E INSTALACIÓN DE BIODIGESTORES EN LOS CASERÍO EL TRIUNFO, EL LAUREL, BUENOS AIRES Y LA PALMA DEL DISTRITO DE JAÉN, PROVINCIA DE JAÉN - CAJAMARCA	2,200,000
	MEJORAMIENTO E INSTALACIÓN DEL SISTEMA DE AGUA POTABLE, ALCANTARILLADO E INSTALACIÓN DE BIODIGESTORES EN EL CENTRO POBLADO GRANADILLAS Y CASERÍO EL PROGRESO DISTRITO DE JAEN, PROVINCIA DE JAEN - CAJAMARCA	4,018,723
	MEJORAMIENTO Y AMPLIACIÓN DEL SERVICIO DE AGUA POTABLE Y SANEAMIENTO BÁSICO DEL CENTRO POBLADO CHAMAYA Y DE LOS CASERÍOS EL CRUCE CHAMAYA, EL MOLINO, PALO BLANCO, PISCOYAL, MESONES MURO, BUENA ESPERANZA, LAS PIZARRAS, Y RUMIACU DEL DISTRITO DE JAÉN, PROVINCIA DE JAÉN - CAJAMARCA	7,000,000
	MEJORAMIENTO DEL SERVICIO DE AGUA POTABLE Y CREACIÓN DEL SERVICIO DE ALCANTARILLADO SANITARIO C.P. VALILLO Y CASERÍOS EL SAUCE, BALSILLAS, VISTA ALEGRE, NUEVO ZONANGA, LA FLOR Y SAN NICOLÁS, DISTRITO DE JAÉN, PROVINCIA DE JAEN - CAJAMARCA	8,662,198
	MEJORAMIENTO Y AMPLIACIÓN DEL SERVICIO DE AGUA POTABLE Y SANEAMIENTO BÁSICO DEL CASERÍO DE LAUREL ALTO DEL CENTRO POBLADO SAN MARTIN, DISTRITO DE JAÉN , PROVINCIA DE JAÉN - CAJAMARCA	790,000

	CREACION, MEJORAMIENTO DE LOS SERVICIOS DE AGUA POTABLE Y DEL SERVICIO DE SANEAMIENTO BÁSICO DE LOS CASERÍOS GRANADILLAS, SAN FRANCISCO, SAN JUAN Y LA VICTORIA DEL CENTRO POBLADO LA VIRGINIA, DEL DISTRITO DE JAÉN, PROVINCIA DE JAEN - CAJAMARCA	6,287,623
	AMPLIACION DEL SERVICIO DE AGUA POTABLE Y ALCANTARILLADO CON CONEXIONES DOMICILIARIAS EN LAS URBANIZACIONES VILLA VERDE, LA PRADERA Y LA MERCED DEL SECTOR SAN JOSE EL HUITO, DISTRITO DE JAEN, PROVINCIA DE JAEN - CAJAMARCA	3,704,943
	MEJORAMIENTO Y AMPLIACIÓN DEL SERVICIO DE AGUA POTABLE Y ALCANTARILLADO SANITARIO DEL CASERÍO SAN JOSE DE LA ALIANZA, DEL CENTRO POBLADO LA CASCARILLA, DISTRITO DE JAÉN, PROVINCIA DE JAÉN, CAJAMARCA	650,000
	MEJORAMIENTO SERVICIO DE AGUA POTABLE Y SANEAMIENTO BASICO EN EL CASERIO HUABAL ALTO - DISTRITO DE SAN FELIPE - PROVINCIA DE JAEN - DEPARTAMENTO DE CAJAMARCA	462,510
	MEJORAMIENTO Y AMPLIACIÓN DEL SERVICIO DE AGUA POTABLE Y DE SANEAMIENTO BÁSICO DEL CASERÍO BELLANDINA DEL CENTRO POBLADO LAS GRANADILLAS, DISTRITO DE JAÉN, PROVINCIA DE JAÉN - CAJAMARCA	1,200,000
	MEJORAMIENTO, AMPLIACION DEL SERVICIO DE AGUA POTABLE Y DEL SERVICIO DE SANEAMIENTO BASICO DEL CENTRO POBLADO CHAMBAMONTERA, Y DE LOS CASERIOS EL EDEN, LA UNIÓN NUEVO CUTERVO DEL DISTRITO JAEN, PROVINCIA DE JAEN - CAJAMARCA	5,889,090
	AMPLIACION DEL SERVICIO DE AGUA POTABLE EN EL CASERÍO SAN PEDRO DE CHILILIQUE DEL DISTRITO DE JAÉN, PROVINCIA DE JAÉN - CAJAMARCA	90,000
	AMPLIACIÓN DEL SERVICIO DE AGUA POTABLE Y ALCANTARILLADO EN EL SECTOR JESUS MARIA - MAGLLANAL DEL DISTRITO DE JAÉN,	180,000

	PROVINCIA DE JAÉN - CAJAMARCA	
	AMPLIACIÓN DEL SERVICIO DE ALCANTARILLADO CON LA CONSTRUCCIÓN DE MURO DE CONTENCIÓN EN LA CALLE SANTA TERESITA CUADRA 04 EN LA URB. EL EDEN DEL DISTRITO DE JAÉN, PROVINCIA JAÉN - CAJAMARCA	60,000
	MEJORAMIENTO Y AMPLIACIÓN DEL SERVICIO DE AGUA POTABLE Y SANEAMIENTO BÁSICO DEL SECTOR CHILILIQUE BAJO DEL DISTRITO DE JAÉN, PROVINCIA JAÉN - CAJAMARCA	850,000
	AMPLIACIÓN DEL SERVICIO DE AGUA POTABLE Y ALCANTARILLADO EN LA CALLE JUAN V. ALVARADO, URB. SANTA MAGARITA, SECTOR NUEVO HORIZONTE, DISTRITO JAÉN, PROVINCIA DE JAÉN, CAJAMARCA	150,000
	MEJORAMIENTO Y AMPLIACIÓN DEL SERVICIO DE AGUA POTABLE, ALCANTARILLADO E INSTALACIÓN DE BIODIGESTORES DE LOS CASERÍOS SAN JOSE DE LA ALIANZA, SANTA MARÍA, CRUSPAHUASI, SAN ANTONIO, NUEVO JERUSALEN, MIRAFLORES Y LA RINCONADA LAJEÑA DEL CENTRO POBLADO LA CASCARILLA, DEL DISTRITO DE JAÉN, PROVINCIA DE JAÉN - CAJAMARCA.	6,000,000
	CREACIÓN DEL SERVICIO DE AGUA POTABLE Y SANEAMIENTO BÁSICO DEL CASERÍO VIRGEN DEL CARMEN, DEL DISTRITO DE JAÉN, PROVINCIA DE JAÉN, REGIÓN CAJAMARCA	550,000
	CREACIÓN Y MEJORAMIENTO DEL SERVICIO DE AGUA POTABLE Y SANEAMIENTO BÁSICO DEL CENTRO POBLADO VISTA ALEGRE DE ZONANGA Y LOS CASERÍOS DIAMANTE , CAÑA BRAVA, GUAYAQUIL Y LAS MALVINAS DEL DISTRITO JAÉN, PROVINCIA JAÉN - CAJAMARCA	3,200,000
	REUBICACIÓN DE LA LAGUNAS DE OXIDACIÓN, ALEJADO DEL RADIO URBANO	2'000,000
	CREACIÓN DEL PROGRAMA MUNICIPAL DE COOPERACIÓN POPULAR, PARA EJECUCIÓN DE OBRAS COMUNALES A TRAVÉS DE LOS NUCLEOS EJECUTORES	4'000,000

Drenaje Pluvial	INSTALACION DE LA RED COLECTORA DE AGUAS PLUVIALES EN LA CALLE SACSAYHUAMAN ENTRE LAS CUIADRAS 02 Y 05, URB. EL PARAISO, DE LA CIUDAD DE JAEN, PROVINCIA DE JAEN - CAJAMARC	587,184
	ELABORACIÓN DE LOS ESTUDIOS Y EJECUCIÓN DEL SISTEMA DE DRENAJE PLUVIAL DE LA CIUDAD DE JAÉN.	3'000,000
Protección de inundaciones	CREACION SERVICIO DE PROTECCIÓN CONTRA INUNDACIONES EN EL RIO AMOJU, SECTOR SAN CAMILO Y LOS GIRASOLES – DISTRITO DE JAEN – PROVINCIA DE JAEN – REGIÓN CAJAMARCA	3,826,980
	CREACIÓN DE LOS SERVICIOS DE PROTECCIÓN CONTRA INUNDACIONES EN EL SECTOR PARRAL PARTE ALTA, MARGEN DERECHA DEL RIO AMOJU, DISTRITO DE JAÉN, PROVINCIA DE JAÉN - CAJAMARCA	2,000,000
	CREACIÓN DE LOS SERVICIOS DE PROTECCIÓN CONTRA INUNDACIONES EN EL SECTOR FILA ALTA, DISTRITO DE JAÉN, PROVINCIA DE JAÉN- CAJAMARCA	7'000,000
Deficientes locales de instituciones educativas de la provincia	AMPLIACION Y MEJORAMIENTO DEL SERVICIO EDUCATIVO Y DE INNOVACION PEDAGOGICA EN LA INSTITUCION EDUCATIVA SECUNDARIA DE MENORES VICTOR RAUL HAYA DE LA TORRE, DE LA CIUDAD DE JAEN, PROVINCIA DE JAEN – CAJAMARCA	8,111,488
	MEJORAMIENTO DE LOS SERVICIOS DE EDUCACION PRIMARIA Y SECUNDARIA DE LA I.E. N 16023 – VICTOR TORRES ARENAS, DEL C. P. GRANADILLAS, DISTRITO DE JAEN, PROVINCIA DE JAEN – CAJAMARCA	1,662,044
	MEJORAMIENTO, AMPLIACION DEL SERVICIO EDUCATIVO EN TODOS LOS NIVELES DE LA I.E. N 17507 SAN JUAN DE DIOS FILA ALTA, PROVINCIA DE JAEN – CAJAMARCA	2,289,835
	MEJORAMIENTO, AMPLIACION DE LOS SERVICIOS EDUCATIVOS DEL NIVEL PRIMARIO Y SECUNDARIO DE LA INSTITUCION EDUCATIVA CIRO ALEGRIA N 16051 DEL CENTRO POBLADO PALMA CENTRAL, DISTRITO DE JAÉN , PROVINCIA DE JAEN – CAJAMARCA	1,401,496
	AMPLIACIÓN DEL SERVICIO EDUCATIVO EN LA I.E.P.S. N° 16030 EN	

	EL CASERÍO LA FLORIDA EN EL C.P. LAS NARANJAS, DISTRITO DE JAÉN, PROVINCIA DE JAÉN – CAJAMARCA	200,200
	MEJORAMIENTO Y AMPLIACIÓN DE LOS SERVICIOS EDUCATIVOS DE LA INSTITUCIÓN EDUCATIVA PRIMARIA DE MENORES N° 16016, DEL CASERIO EL EDEN – C.P CHAMBAMONTERA DEL DISTRITO DE JAÉN, PROVINCIA DE JAÉN – CAJAMARCA	870,000
	MEJORAMIENTO Y AMPLIACIÓN DEL SERVICIO EDUCATIVO EN LA I.E. P N° 17514 SECTOR LAS PALMERAS DEL DISTRITO DE JAÉN, PROVINCIA JAÉN – CAJAMARCA	1,200,000
	MEJORAMIENTO DE LOS SERVICIOS DE EDUCACIÓN INICIAL Y PRIMARIA DE LA INSTITUCIÓN EDUCATIVA N° 17459 DEL ASENTAMIENTO HUMANO SARGENTO LORES, DISTRITO DE JAÉN, PROVINCIA DE JAÉN – CAJAMARCA.	4,200,000
	MEJORAMIENTO Y AMPLIACION DE LOS SERVICIOS DE EDUCACION, PRIMARIA DE LA INSTITUCION EDUCATIVA MARIA INMACULADA FE Y ALAGRIA 78 DE LA LOCALIDAD PUCARA – DISTRITO DE PUCARA – PROVINCIA DE JAEN – DEPARTAMENTO DE CAJAMARCA	2,240,000
	MEJORAMIENTO Y AMPLIACION DE LOS SERVICIOS DE EDUCACION, PRIMARIA Y SECUNDARIA DE LA INSTITUCION EDUCATIVA N°16042 ¿FRANCISCO BOLOGNESI¿ DEL SECTOR LINDEROS – DISTRITO DE JAEN – PROVINCIA DE JAEN – DEPARTAMENTO DE CAJAMARCA	3,800,000
	AMPLIACIÓN DEL SERVICIO EDUCATIVO DEL CERCO PERIMETRICO DE LA I.E. N° 16005 PEDRO PAULET SECTOR MORRO SOLAR, DEL DISTRITO DE JAÉN, PROVINCIA DE JAÉN – CAJAMARCA	230,000
	AMPLIACIÓN DEL SERVICIO DE PROTECCIÓN EDUCATIVO CON CERCO PERIMETRICO Y SERVICIOS HIGIENICOS EN LA I.E.I N° 051 DEL SECTOR PUEBLO LIBRE DEL DISTRITO DE JAÉN, PROVINCIA DE JAÉN – CAJAMARCA	126,000

	MEJORAMIENTO DEL SERVICIO DE EDUCACION PRIMARIA EN LA I.E. N 16004, EN EL DISTRITO DE JAEN, PROVINCIA DE JAEN – CAJAMARCA	2,676,794
Existen caseríos que no cuentan con servicio de energía eléctrica	ELABORACIÓN Y EJECUCIÓN DE PROYECTOS DE ELECTRIFICACIÓN RURAL, EN CASERÍOS Y ANEXOS	1'000,000
Insuficientes espacios para la recreación y deporte	CREACIÓN DE LA VILLA DEPORTIVA MUNICIPAL EN EL SECTOR LINDEROS	1'000,000
	CONSTRUCCIÓN DEL MALECON TURISTICO AMOJU, EN LA CIUDAD DE JAEN	1'000,000
	CONSTRUCCIÓN DEL PARQUE RECREACIONAL ZONAL DE LA FAMILIA DE LA CIUDAD DE JAEN	4'000,000
	CONCLUSIÓN DEL COMPLEJO DEPORTIVO MUNICIPAL COLISEO SEÑOR DE HUAMANTANGA (PISCINA Y OTROS)	5'00,000
	MEJORAMIENTO DEL ESTADIO VICTOR MONTOYA SEGURA, EN LA CIUDAD DE JAEN- PROVINCIA DE JAEN	2'000,000
	CREACION DEL SERVICIO RECREACIONAL Y LOSA MULTIUSOS DEL CENTRO POBLADO DE LA PALMA CENTRAL - DISTRITO DE JAEN - PROVINCIA DE JAEN - REGIÓN CAJAMARCA	786,237
	MEJORAMIENTO DEL SERVICIO RECREACIONAL DEL PARQUE INFANTIL PAUL HARRIS SECTOR MORRO SOLAR - DISTRITO DE JAEN - PROVINCIA DE JAEN - DEPARTAMENTO DE CAJAMARCA	1,432,387
	MEJORAMIENTO Y AMPLIACIÓN DE LA LOSA MULTIUSOS MANUEL HORN PARA EL SECTOR MORRO SOLAR, DISTRITO DE JAÉN, PROVINCIA DE JAÉN - CAJAMARCA	424,200
	CONSTRUCCIÓN DE LOSA DE CONCRETO EN EL(LA) IE HERMOGENES MEJIA SOLF EN LA LOCALIDAD JAEN, DISTRITO DE JAEN, PROVINCIA JAEN, DEPARTAMENTO CAJAMARCA	122,574
	CREACION DEL PARQUE SAN BELIZARIO -SECTOR LOS COCOS -	

	DISTRITO DE JAEN - PROVINCIA DE JAEN - DEPARTAMENTO DE CAJAMARCA	660,730
	CREACION DEL PARQUE -URBANIZACION MARISOL DEL SECTOR NUEVO HORIZONTE - DISTRITO DE JAEN - PROVINCIA DE JAEN - DEPARTAMENTO DE CAJAMARCA	826,900
	CREACION DE PARQUE EN LA LOCALIDAD DE VISTA ALEGRE DE ZONANGA, DISTRITO DE JAEN, PROVINCIA DE JAEN- CAJAMARCA	394,894
	CONSTRUCCIÓN DEL COMPLEJO DEPORTIVO DEL SECTOR MIRAFLORES, CIUDAD DE JAEN, PROVINCIA DE JAEN - CAJAMARCA	600,000
	CONSTRUCCIÓN DEL COMPLEJO DEPORTIVO DEL SECTOR MAGLLANAL, CIUDAD DE JAEN, PROVINCIA DE JAEN- CAJAMARCA	600,000
	TERMINACION DEL COMPLEJO DEPORTIVO DEL SECTOR HUITO, CIUDAD DE JAEN, PROVINCIA DE JAEN. CAJAMARCA	200,000
Deficiente servicio de conectividad digital de la ciudad de Jaén	INSTALACIÓN DE LA RED DE FIBRA OPTICA DE LA CIUDAD DE JÁEN.	4'000.00
Insuficiente servicio de telefonía móvil en el área rural.	INSTALACION DE ANTENAS PARA TELEFONIA MOVIL E INTERNET EN LA ZONA RURAL.	
Deficiente servicio de embarque y desembarque de vehículos inter provinciales	CONTRUCCIÓN DL TERMINAL TERRESTRE, EN ALIANZA ESTRATÉGICA CON LA EMPRESA PRIVADA	300,000
Deficientes servicios de salud en Centros de Salud de la provincia	CONSTRUCCIÓN Y MEJORAMIENTO DE PUESTOS Y CENTROS DE SALUD	5'000,000
Insuficientes ambientes y eventos	CREACION LOCAL MULTIUSOS URBANIZACION LAS ALMENDRAS – DISTRITO DE JAEN – PROVINCIA DE JAEN – DEPARTAMENTO	312,014

culturales	DE CAJAMARCA	
Inseguridad ciudadana	MEJORAMIENTO DEL SERVICIO DE SEGURIDAD CIUDADANA EN EL 0 DISTRITO DE JAEN, PROVINCIA DE JAEN – CAJAMARCA	11,235,816
Insuficiente viviendas	RESPALDO Y PROMOCIÓN DEL PROGRAMA TECHO PROPIO	200,000
DIMENSIÓN ECONÓMICA		
Problema Identificado	Objetivo estratégico (solución al Problema)	
TUGURIZACIÓN DE MERCADOS DE ABASTOS	AMPLIACIÓN MARGINAL COMERCIALIZACION EN EL MERCADO MODELO 28 DE JULIO DE LA CIUDAD DE JAEN DISTRITO DE JAEN, PROVINCIA DE JAEN - CAJAMARCA	1'650,000
	AMPLIACIÓN DE LOS SERVICIOS DE COMERCIALIZACIÓN DEL MERCADO ROBERTO SEGURA DE LA CIUDAD DE JAÉN, PROVINCIA DE JAÉN - CAJAMARCA	750,000
		1'000,000
Deficiente promoción de los atractivos turísticos de la Provincia de Jaén	CONSTRUCCIÓN DEL CENTRO COMERCIAL MERCADO CENTRAL DE LA CIUDAD DE JAÉN, PROVINCIA DE JAÉN – CAJAMARCA	2'000,000
DIMENSIÓN AMBIENTAL		
Problema Identificado	Objetivo estratégico (solución al Problema)	
Tala indiscriminada, inadecuada gestión del bosque y erosión de suelos	RECUPERACION DE LOS SERVICIOS ECOSISTÉMICOS DE REGULACIÓN HÍDRICA Y CONTROL DE LA EROSIÓN DE LOS SUELOS EN EL CERRO CHILILIQUE DEL DISTRITO DE JAÉN, PROVINCIA DE JAEN – CAJAMARCA .- Compra de terrenos privados, ubicados al interior del bosque “Señor de Huamantanga” y dentro del área de amortiguamiento, posibilitando que toda el área	521,097 1'000,000

	de conservación, sea de propiedad municipal.	
	RECUPERACION DEL SERVICIO ECO SISTÉMICO DE REGULACIÓN DE SUELO, A TRAVÉS DE LA REFORESTACIÓN CON BAMBÚ (GUADÚA ANGISTIFOLIA, KUNTH) EN FAJAS MARGINALES DEGRADADAS DE SEIS DISTRITOS DE LA , PROVINCIA DE JAEN - CAJAMARCA	6,841,196
	Promover la creación de Áreas de Conservación ambiental en zonas boscosas relevantes de cabeceras de cuenca. Desarrollar proyectos productivos en zonas de amortiguamiento de las ACAs creadas	
Riesgos de desastres en áreas aledañas a la ciudad por lotizaciones informales.	Promover un crecimiento urbano, adecuado y sostenible, monitoreando y adecuando el Plan de Desarrollo Urbano.	
Deficiente servicio de limpieza pública	MEJORAMIENTO DEL SERVICIO DE LIMPIEZA PÚBLICA DE LA CIUDAD DE JAEN, PROVINCIA DE JAEN - CAJAMARCA	19,519,099
Colmatación excesiva de las lagunas de oxidación por falta de mantenimiento.	LIMPIEZA Y DESACOLMATACIÓN DE LAS LAGUNAS DE OXIDACIÓN UBICADAS EN EL SECTOR DE LINDEROS	600.000
DIMENSIÓN INSTITUCIONAL		
Problema Identificado	Objetivo estratégico (solución al Problema)	
Baja recaudación tributaria	Establecer políticas de recaudación eficaces - Elaboración del Catastro urbano	2'000,000
Tugurización del local		

<p>municipal. - Oficinas dispersas</p>	<p>Construcción del complejo administrativo municipal.</p>	<p>3'000,000</p>
<p>Incumplimiento de las normas referentes a contratación de personal (contratación de personal administrativo mediante locación de servicio).</p> <p>Planes operativos elaborados en forma repetitiva, sin línea de base e indicadores, no acorde con los objetivos institucionales.</p> <p>Sobre dimensionamiento de la necesidad de</p>	<p>Cumplir estrictamente la normatividad evitando la contratación de personal administrativo bajo la modalidad de locación de servicio.</p> <p>Elaboración del Plan Estratégico con línea de base, indicadores y actividades concretas que nos permitan alcanzar los objetivos institucionales, a través de planes operativos con su respectivo seguimiento y control.</p>	

<p>personal e inadecuadamente distribuido.</p>	<p>Racionalización del personal</p>	
<p>Débil trabajo en equipo.</p>	<p>Institucionalizar el trabajo en equipo en forma articulada entre las diferentes unidades orgánicas.</p>	
<p>Poca transparencia del gobierno municipal.</p>	<p>Gobierno Abierto</p>	
<p>Trámites administrativos de forma tradicional no utilizando la tecnología actual.</p>	<p>Gobierno electrónico Instalación de la central IP Automatización de los procesos administrativos de la municipalidad.</p>	
<p>Falta de control de vehículos mayores, menores y maquinaria en forma tradicional sin utilización de tecnología.</p>	<p>Control de los vehículos mediante GPS y central de monitoreo.</p>	