

MOVIMIENTO REGIONAL



**PLAN DE  
GOBIERNO  
MUNICIPAL  
DISTRITO DE  
NUEVA REQUENA**

**2019 - 2022**

**PLAN DE GOBIERNO**  
**MOVIMIENTO REGIONAL “UCAYALI REGIÓN CON FUTURO”**  
**DISTRITO DE NUEVA REQUENA**

**CONTENIDO**

**PLAN DE GOBIERNO MOVIMIENTO REGIONAL “UCAYALI REGIÓN CON FUTURO” DISTRITO  
DE NUEVA REQUENA**

I ASPECTOS GENERALES.....	4
1.1 Resumen Ejecutivo.....	4
1.2 Base Legal.....	4
1.3 Contenidos del Plan de Gobierno.....	5
1.4 Visión.....	5
1.5 Principios y Valores.....	6
II. DIAGNOSTICO.....	6
2.1 Hechos que caracterizan la realidad.....	6
2.1.1 Ubicación Geográfica.....	6
2.1.2 Aspectos Generales.....	8
2.1.3 Hechos que Caracterizan la realidad por dimensiones,,,,.....	9
Dimensión social.....	9
a) Educación.....	9
b) Comunidades Indígenas y pueblos vulnerables.....	10
c) salud.....	11
d) Vivienda y Saneamiento Básico.....	12
e) Deportes.....	13
Dimensión Económica.....	13
a) Agricultura.....	14
b) Ganadería.....	14
c) El sector forestal.....	14
d) Pesquería.....	15
e) Turismo; Recursos Turístico.....	15
Dimensión Territorial y Medio ambiente.....	15
a) Territorial.....	15
b) Ambiental.....	16
Dimensión Institucional.....	16
III.PROBLEMAS.....	16
3.1 Dimensión Social.....	16
a) Educación.....	16
b) Comunidades indígenas y pueblos vulnerables.....	17
c) Salud.....	17

d)	Vivienda y saneamiento básico .....	17
e)	Deporte .....	18
3.2	Dimensión Económica.....	18
a)	Agricultura.....	18
b)	Ganadería.....	19
c)	Pesquería.....	19
d)	Turismo.....	19
3.3	Dimensión Territorial y medio ambiente.....	19
a)	Territorial.....	19
b)	Ambiental .....	20
3.4	Dimensión Institucional .....	20
IV.	PROPUESTAS.....	20
4.1	Dimensión Social.....	20
4.2	Dimensión Económica .....	21
4.3	Dimensión Territorial y medio ambiente .....	22
4.4	Dimensión Institucional .....	22
ANEXO N° 4		
RESOLUCION N° 82-2018-JNE		
1.	Síntesis de Principios y Valores.....	23
2.	Visión de Desarrollo.....	24
III.	Síntesis del Plan de Gobierno.....	25
IV.	Propuestas de rendición de cuentas sobre el cumplimiento del Plan.....	33

# **PLAN DE GOBIERNO MOVIMIENTO REGIONAL “UCAYALI REGIÓN CON FUTURO” DISTRITO DE NUEVA REQUENA**

## **I.ASPECTOS GENERALES**

### **1.1 Resumen Ejecutivo**

El presente Plan de Gobierno Municipal del Movimiento Regional “Ucayali Región con Futuro” – Distrito de Nueva Requena, se presenta dentro del marco de la **Resolución Nº 271-2014-JNE**.

El Plan de Gobierno está basado en enfoques de desarrollo humano con inclusión social, en base a un diagnóstico de hechos que perciben los ciudadanos del Distrito de Nueva Requena y se sustentan en indicadores y factores de la realidad del Distrito de Nueva Requena.

Este Plan de Gobierno plantea invertir en infraestructura, salud, educación, agricultura, transporte, deporte y el desarrollo humano mediante material didáctico para el nivel básico educativo en coordinación con los padres de familia; además de mejorar el desarrollo integral del niño, la madre gestante y del adulto mayor en salud de la población en general en coordinación con la Municipalidad Provincial, GOREU. Y los sectores de salud, educación.

Asimismo el Distrito de Nueva Requena se caracteriza por contar con un potencial maderable y material no metálico con tierras aptas para el sembrío de productos de pan llevar: arroz, maíz, plátano, yuca, desarrollar la piscicultura y la ganadería. Contribuiremos a la transferencia de tecnología, dando prioridad a los cultivos que han logrado buenos resultados en el distrito de Nueva Requena y la región de Ucayali como: el cacao, palma aceitera, arroz, maíz, plátano, yuca, cítricos, pimienta entre otros.

Se mejorará la infraestructura vial con el propósito de dinamizar la economía de la población rural, por cuanto, Nueva Requena cuenta con caminos vecinales en mal estado; además cuenta con vías de transporte fluvial, que se conectan con la ciudad de Pucallpa, Loreto, el resto del país.

Por otro lado el Distrito de Nueva Requena tiene riqueza de especies maderables, ictiológicos varios tipos de bosques y suelos aptos para la actividad forestal y agraria.

Trabajaremos en la lucha contra la corrupción y la pobreza para mejorar el control en el manejo de bosques, así como el cumplimiento de la ley en todos los frentes. Asimismo planteamos el seguimiento del Plan de Gobierno a través de las organizaciones de la Sociedad Civil del Distrito.

### **1.2 Base Legal**

- Constitución Política del Perú-1993
- Políticas de Estado del Acuerdo Nacional

- Ley Orgánica de Municipalidades N° 27972, Publicada el 27 de mayo del 2003.
- D.S. N° 054-2011 -PCM, que aprueba el Plan Bicentenario – El Perú hacia el 2021.
- Decreto Supremo N.° 004-2018-PCM, que convoca a Nuevas Elecciones Regionales y Municipales para el domingo 7 de octubre de 2018.
- Resolución N° 0082-2018-JNE

### **1.3 Contenidos del Plan de Gobierno**

El Movimiento Regional Ucayali Región Con Futuro nace en el año 2003 cuando un equipo de ciudadanos liderados por el Sr. Edwin Vásquez López, ante el clamor popular de desarrollar nuestros distritos, provincias y nuestra Región y el requerimiento de la sociedad civil; deciden incursionar en la vida política regional preocupados por su desarrollo.

Para el presente proceso electoral, nuestra agrupación política en el Distrito de Nueva Requena, cuenta con un candidato de primer nivel, preparado, capacitado, con experiencia en gestión municipal y calificado para ocupar el sillón Municipal de nuestro Distrito, que es el Sr. HUMBERTO BANDA ESTELA, hombre del pueblo con alta sensibilidad y responsabilidad social e identificado con las necesidades de las mayorías del distrito de Nueva Requena en su conjunto.

Nuestra organización tiene como capital social cualidades institucionales que guían nuestra actuación como organización política.

### **1.4 Visión**

Nueva Requena como Distrito cuenta con alto índice de desarrollo humano de su población, que practica la interculturalidad, los valores, la justicia y equidad de género. El Distrito con posibilidad de desarrollo del turismo ecológico sin chimenea altamente elegible para la inversión privada, Cuenta con marco jurídico-tributario de la Región Ucayali. Suficiente para la promoción de la Inversión pública y privada, sobre los ejes de desarrollo identificados con ventajas competitivas, destacando la participación del Gobierno Regional; en armonía con la conservación del medio ambiente y el manejo racional de los recursos naturales.

### **1.5 Principios y Valores.**

## **PRINCIPIOS**

- ❖ **Participación;** mediante la práctica de la descentralización, el pluralismo con todas las fuerzas vivas del Distrito, sin discriminación de clase social, económica, credo, raza, género, respetando la interculturalidad.
- ❖ **Justicia Social;** Se fundamenta en el trabajo a favor de los que menos tienen, en coordinación con las organizaciones populares de quienes serán escuchados y solucionados sus problemas.
- ❖ **Unidad, Solidaridad y Fraternidad;** basados en los principios humanos, cristianos; practicando la unión, comprensión, tolerancia y el respeto a la dignidad de la persona humana.
- ❖ **Desarrollo Humano;** practica el desarrollo social y humanista en base al desarrollo personal y colectivo, el bienestar común de los ciudadanos basados en la paz, unión,
- ❖ diálogo y la concordia, considerando que la educación debe propiciar la formación de individuos con mentalidad emprendedora y triunfadora.
- ❖ **Principios de Ética Partidaria;** Fomentar las buenas costumbres, conductas y rechaza cualquier acción en contra del honor y la dignidad.
- ❖ **Principios de Identificación Cultural;** revalorando la cultura amazónica, fortaleciendo la identidad regional e interculturalidad.

## **LOS VALORES**

- Honestidad
- Solidaridad
- Respeto
- Tolerancia

## **II. DIAGNOSTICO**

### **2.1 Hechos que caracterizan la realidad**

#### **2.1.1 Ubicación Geográfica.**

El Distrito de Nueva Requena se encuentra ubicado en el Noreste de la Provincia de Coronel Portillo, Departamento de Ucayali a 155 m.s.n.m., tiene un clima húmedo y cálido, con temperaturas que oscilan entre los 25º y 27º C, su territorio este recorrido por la cuenca principal que lo constituye el Río Aguaytía con desembocadura en el Río Ucayali y vías terrestres hacia la ciudad de Pucallpa y al resto del país.

**Los Límites del Distrito de Nueva Requena son:**

- Por el Noreste y Norte : Con la Provincia de Ucayali (Loreto).
- Por el Este : Con el Distrito de Yarinacocha y Callería.
- Por el Sur y Sureste : Con el Distrito de Campo Verde (Provincia de Coronel Portillo).
- Por el Oeste : Con el Distrito de Curimaná (Provincia de Padre Abad).

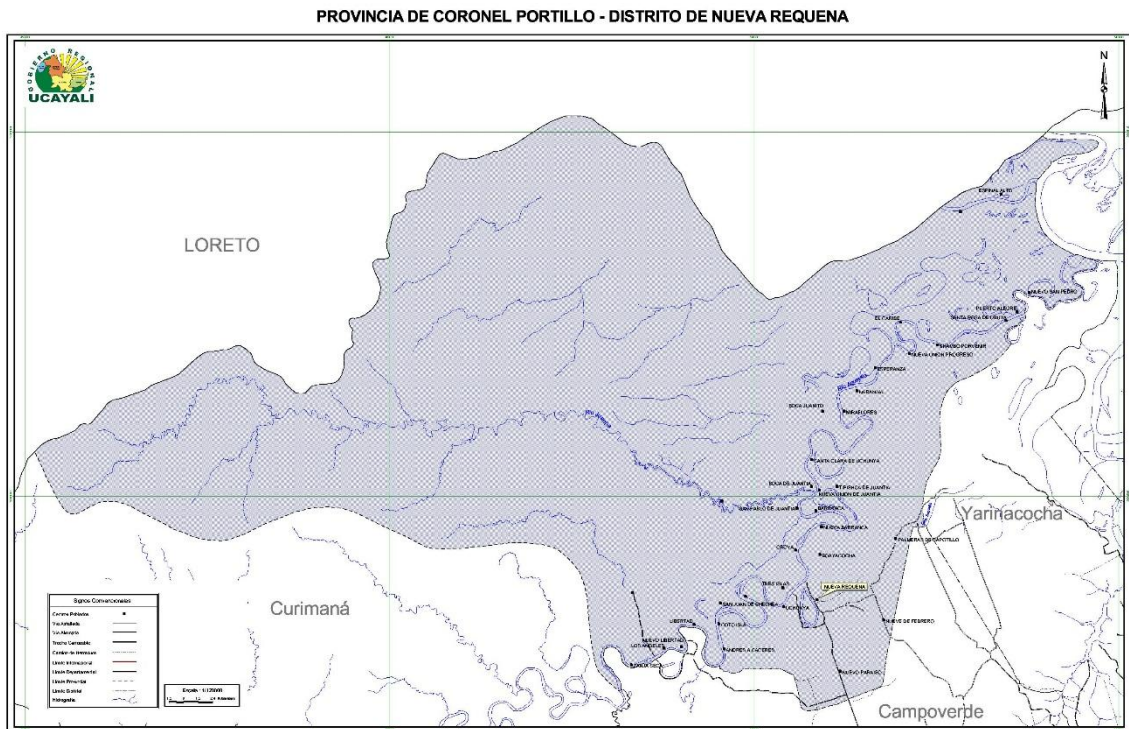



Mapa Político del Departamento de Ucayali.  
 Fuente: Amazon World.

### 2.1.2 Aspectos Generales

Cuadro Nº 1: Ucayali, Población por Grupo Etáreo Distrito de Nueva Requena.

Código Ubigeo	Ubicación Geográfica	Extensión Geográfica (Km 2 por Provincias)	Población						
			Grupo de Edades						
			Total	0-5	6-12	13-17	18-35	36-60	61 a más
	UCAYALI	102410.55							
250106	Nueva Requena		5 122	828	911	639	1 309	1 143	292

Fuente: INEI 2007



### 2.1.3 HECHOS QUE CARACTERIZAN LA REALIDAD POR DIMENSIONES.

#### DIMENSIÓN SOCIAL

Nuestro grupo de estudio considera importante el capital del conocimiento, las condiciones de vida de la población en nuestro Distrito en cuanto a nutrición, salud, educación, seguridad e infraestructura social (Instituciones Educativas, vías de transportes, puentes) y derechos fundamentales; con el fin de identificar los principales aspectos a ser abordados en esta dimensión correspondiente; los que se aprecian en la información siguiente:

##### a) Educación

Nueva Requena, es un Distrito que está considerado dentro de la descentralización de la educación y por ende debe velar por una educación de calidad, así lograr en los estudiantes un sentido innovador y competitivo en el mercado laboral con mente empresarial, practica de valores basadas en los objetivos del Proyecto Educativo Regional.

El Distrito atiende a una población de:

<b>Programas No Escolarizados PRONOEI</b>	<b>Nivel Inicial</b>	<b>Nivel Primario</b>	<b>Nivel Secundario</b>	<b>Técnico productivo</b>
94 Niños	248 Niños	945 Niños	362 Jóvenes	49 Jóvenes

Fuente: Censo Escolar 2013

Cuadro del personal docente:

<b>Programas No Escolarizados PRONOEI</b>	<b>Nivel Inicial</b>	<b>Nivel Primario</b>	<b>Nivel Secundario</b>	<b>Técnico Productivo</b>
1 Promotoras	17 Profesoras	43 Profesores	55 Profesores	4 Docentes

##### b) Comunidades Indígenas y pueblos vulnerables

En el año 2007, el Instituto Nacional de Estadística INEI, llevo a cabo el II censo de Comunidades Indígenas de la Amazonía Peruana, cuya célula censal

fue respondida por el líder de cada comunidad. En combinación con los resultados de los censos XI de Población y VI de vivienda de 2007, el INEI presento información tanto de la comunidades indígenas, como algunas de sus características a nivel de sus integrantes (*Informe económico Social BCR agosto 2012*).

El distrito de Nueva Requena cuenta con dos comunidades nativas con una población de 870 habitantes, equivalente al 1.21% del total de la población indígena de la Provincia.

En cuanto concierne a las CC.NN. y pueblos vulnerables acentuados en las riberas del río Aguaytia.

El crecimiento demográfico a ocasionado que los pobladores indígenas, presenten diferentes problemas tales como, desorden territorial: por causa de la crianza de animales domésticos y ganadería, acceso deficiente al agua potable, recursos alimenticios escasos, vías carrozables en mal estado impidiendo el transporte normal de productos agrícolas perecibles, así como también deficiente atención en el servicio de salud, en la población en general especialmente los niños y niñas de las diferentes comunidades indígenas.

**c) Salud**

**Cuadro N°16 PROPORCION DE MENORES DE 5 AÑOS CON DESNUTRICION CRONICA, POBLACION CENSADA**

DEPARTAMENT O PROVINCIA Y DISTRITO	1. PATRON DE REFERENCIA				POBLACION CENSADA	2. POBLACION						POBLACION MENOR DE 50 AÑOS	SALUD			
	DESNUTRICION CRONICA					POBLACION AREA DE RESIDENCIA							SEGURO		MORTALIDAD INFANTIL (X 1000)	EDAD MEDIA PRO MEDIO
	PATRON NCHS		PATRON OMS			ABS		(%)		(DE 15 A 49 AÑOS)			ABS	(%)		
	(%)	ABS	(%)	ABS		URBANA	RURAL	URBANA	RURAL	ABS	(%)		ABS	(%)		
		22.7	12,696	30.5		17,058	432,347	325,347	106,812	75.3	24.7		110,911	52.8	55,929	13,382
Nueva Requena	18.6	131	30	212	5122	1995	3.127	38.9	61.1	1,095	47.1	706	129	18.3	22.4	18.4

**Fuente: DIRESA UCAYALI 2015**

Según el cuadro de Nueva Requena es un Distrito con alto índice de mujeres en estado fértil (47.1 %) entre 14 a 49 años siendo este 1095, lo que significa que en este Plan de Gobierno impostergablemente planteamos con enfoque de desarrollo humano mejorar la infraestructura de la atención peri natal y materno infantil. Asimismo, la desnutrición crónica y pobreza extrema en niños de 0-5 años, alcanza al segundo quintil y una pobreza extrema de 32% madres, adolescentes, madres que dan a luz en su hogar.

En lo que respecta al acceso a fuentes mejoradas de agua y desagüe que no tienen los niños entre 0-11 años Nueva Requena alcanza al 61% y parasitosis en niños de 0-5 años.

#### ✓ **INFRAESTRUCTURA DE SALUD**

En el Centro de Salud de Nueva Requena cuenta actualmente con 6 camas instaladas de las cuales 1 se utiliza para el servicio de Ginecología, que resulta insuficiente para la demanda de la población, sucediendo lo mismo con los otros servicios tales como: el servicio de Odontología, Medicina General, Sala de Parto, Pediatría y Sala de Recuperación, laboratorio

#### ✓ **CAUSAS DE MORTALIDAD**

Entre las primeras causas de mortalidad en menores de 5 años tenemos las del Sistema Respiratorio, Infecciosas, Nutricionales. En los jóvenes la presencia de enfermedades infecciosas, parasitarias, respiratorias y digestivas. Cancerígenas, diabetes, En los adultos se observa principalmente la presencia de enfermedades infecciosas, genitourinarias, digestivas y respiratorias, Osteoporosis, artrosis,

### **d) Vivienda y Saneamiento Básico**

#### **Tipo de Abastecimiento de Agua.**

Durante el periodo intercensal 1993 - 2007, se ha incrementado la proporción de viviendas con acceso de agua potable, desagüe con red a domicilio. Teniendo una tasa de crecimiento promedio anual de 6.9 % para la primera forma de abastecimiento y de 16.9 % para la segunda forma. También se constata un incremento de crecimiento de las viviendas que accedan al agua a través de pozos 31.0 % a través de pozos artesianos u otros similares 31.0 %, además acequia, río, manantial o similar 17.4 % y otras formas como solicitar al vecino suman un 211.1 %. Viviendas particulares con ocupantes presentes, por tipo de abastecimiento de agua, según distrito.

## **Disponibilidad de Alumbrado Eléctrico.**

Según el censo del 2007 del total de viviendas particulares con ocupantes presentes, en el Distrito solo 500 familias disponen de alumbrado eléctrico conectado a la red pública conectado a la red del Mantaro las 24 horas del día, mientras que las comunidades no cuentan con ese servicio. Pero el proyecto de electrificación rural viene trabajando en las interconexiones de redes a diferentes caseríos y comunidades nativas.

En el Distrito de Nueva Requena la mayoría de la población cuenta con partida de nacimiento.

## **e) Deportes.**

En el Distrito de Nueva Requena se practican diferentes disciplinas deportivas como son: fútbol, vóley, tenis, ajedrez, natación, boxeo, karate, atletismo, pesca, danza, etc pero no son priorizadas por parte del Estado, debido a restricciones presupuestales, lo que es una limitante para que el deporte local sea implementado y competitivo a nivel técnico y táctico, en las escuelas, colegios y ligas deportivas, agudizando el retraso del deporte en el distrito.

## **Dimensión Económica**

Reconocemos, como marco fundamental de nuestros lineamientos económicos, la economía social de mercado, la cual postula la participación del gobierno Municipal distrital de nueva requena, como promotor y supervisor del bienestar social. En este sentido, actúa promoviendo la competencia, la eficiencia productiva, el respeto de los derechos fundamentales de la fuerza laboral, el respeto irrestricto del medio ambiente y la formación de entornos para una producción con valor agregado de los recursos, contando para ello, con la intervención del sector privado como socio estratégico en la búsqueda del bienestar de todos y cada uno de los requeñinos.

Esta postura pone énfasis en la inclusión eficiente y humanista, para equilibrar las fuerzas del capitalismo y los derechos de los pobladores, por lo que el gobierno municipal, tomará sin dogma alguno, las medidas necesarias que defiendan el enfoque de derechos planteados, sin dejar de respetar y crear de manera constante un ambiente de confianza a través de reglas de juego claras.

Por lo tanto, lo fundamental del principio económico es promover la economía de mercado humanista, incluyente y sostenible que garantiza el desarrollo con justicia, equidad e igualdad para todos. Creando un ambiente en el que los ciudadanos de todos los pueblos del distrito de nueva requena que conforman puedan ejercer sus

habilidades, talentos y creatividad para ejercer su derecho inalienable de luchar por mejorar sus condiciones de vida. La población del distrito de Nueva Requena en un 95% se dedica a la agricultura, a la extracción de madera, al comercio, a la pesca, ganadería, transporte y otras actividades.

Según provincias la población económicamente activa de 14 a más años de edad, se encuentra en su gran mayoría en condición de ocupada, en las provincias de Coronel Portillo, Padre Abad y Purús, más del 96 % de la pea se encuentra ocupada.

#### **a) Agricultura**

El distrito de Nueva Requena se caracteriza por presentar una fisiografía variada que son descritas en base a su relieve, condiciones de drenaje, vegetación, grado de desertación y litología. Predominantemente, la fisiografía es plana, adyacente a los principales ríos, terrazas, colinas y zonas montañosas. Asimismo, existen áreas deforestadas ubicadas mayormente en las terrazas y colinas bajas, por lo general adyacentes a vías de comunicación, sean ríos o carreteras de penetración. Están conformadas por bosques que han sido descremados con la extracción de las especies de mayor valor comercial, sin embargo aún encierran un volumen de otras especies. En el distrito de Nueva Requena, se localiza el bosque húmedo de colinas bajas (Bh-cb), el segundo en importancia en la provincia. También hay presencia de bosques húmedos y de terrazas bajas (Bh-tb), distribuidos a lo largo Ucayali en la margen derecha del distrito, conjuntamente con el distrito Raymondi cubren 81,075 ha. Equivalente al 2.1% de la superficie provincial. El relieve del terreno es plano a ligeramente de presionado, producto de la erosión activa y profundización del río. Por su escasa altura están sujetos a inundaciones frecuentes. Presencia de bosques pacales, característicos por su composición florística arbórea similar a los bosques húmedos de terrazas altas y colinas bajas, pero con menor densidad, estas características y condiciones de los suelos, son adecuadas para el cultivo de maíz, pimienta, cacao, palma, frijol, yuca, aguaje, cítricos, camu camu, cocona, ají, bambú, pasto con potencial energético; así también el cultivo masivo de especies maderables como la bolaina, cedro, etc. Y plantas medicinales ancestrales.

#### **b) Ganadería.**

predomina la crianza del ganado vacuno para la producción de carne, leche y derivados así también en los últimos años el Gobierno Regional de Ucayali ha venido desarrollando proyectos cuyos resultados deberán ser evaluados en los próximos años.

#### **c) El Sector Forestal.**

se caracteriza por una explotación intensiva de los bosques mediante la extracción de árboles maderables como materia prima para una actividad de transformación primaria; apreciándose. El control de este recurso a partir de abril del presente año, viene siendo asumido por el Gobierno Regional.

## **d) Pesquería**

La Actividad Pesquera en el Distrito se desarrolla en torno a la comercialización del pescado fresco y seco salado en sus diferentes especies; esta actividad de comercialización se realiza muy poco en los puertos de desembarque y en los centros de abastos.

Por otro lado, en el Distrito la actividad acuícola es incipiente, y que según información oficial a la fecha no se cuenta con una infraestructura acuícola, están sin ser utilizadas por falta de apoyo del estado tanto gobierno regional. Y municipal El compromiso de los próximos gobiernos municipales provinciales y distritales será apoyar de forma frontal y decidida el desarrollo de la piscicultura en toda la provincia.

## **e) Turismo; Recursos Turísticos**

El Distrito de Nueva Requena es rico en recursos turísticos sobre todo en el aspecto vivencial, natural, lagos, cultural y paisajístico, actualmente cuenta con comunidades indígenas y caseríos que conservan sus raíces culturales, (costumbres) la ubicación geográfica de estos pueblos y su riqueza natural, hacen posible el desarrollo potencial del ecoturismo y turismo vivencial.

## **Dimensión Territorial y Medio ambiente**

### **a) Territorial**

- **Sector Transportes y Comunicaciones**

Actualmente el distrito de Nueva Requena se encuentra conectado por vía terrestre y fluvial con los demás distritos y el resto del país.

- **Estaciones de Servicios de Radio y TV:**

Radio difusión            1

Servicio de Televisión   1

Servicio de internet en forma limitado.

## **b) Ambiental**

- **Riqueza de Recurso Forestales, Biodiversidad**

A pesar que Nueva Requena tiene una gran área de bosque, no se aprovecha eficientemente este recurso maderable para impulsar el desarrollo sostenible del Distrito.

Nuestros bosques forestales tienen un alto potencia forestal contando aproximadamente con 40 especies con un valor potencial para el país, principalmente se aprovecha actualmente madera blanca y en poca proporción otras especies maderables.

## **Dimensión Institucional**

La ciudadanía requenino es común a nivel multisectorial, esto se ha venido dando a través de los consejos creados por ley, entre ellos podemos mencionar: Consejo Nacional Juvenil, Consejo Regional de Salud, Consejo Regional del Medio Ambiente, Consejo de Coordinación Local, Comité de Seguridad Ciudadana, Presupuesto Participativo, Por ello se vienen realizando reuniones integradoras a nivel multisectorial unificando eslabones que articulan la participación de todas las instituciones para mejorar las decisiones y distribución de nuestro presupuesto.

## **III.PROBLEMAS**

### **3.1 Dimensión Social**

#### **a) Educación**

- *El distrito de nueva requena cuenta con un alto porcentaje 90 % de jóvenes de entre 16 y 18 años en condición de desocupados por la falta de oportunidades y recursos económicos que les permitan iniciar sus estudios superiores técnicos en diferentes sectores productivos como son: piscicultura, agronomía, forestal, electricidad, laboratoristas, enfermería, etc.*
- *Escaso logro de aprendizaje previsto para el segundo grado de primaria en comprensión de texto y matemática; siendo los indicadores 96% y 98.4% respectivamente.*
- *Carente mobiliario escolar en las II.EE de Nueva Requena y caseríos.*
- *Falta de programas no escolarizados en lugares donde no existe una I.E inicial sobre todo en zona rurales.*



- *Falta de acceso a la tecnología educativa moderna: falta de bibliotecas modernas y acceso a internet.*
- Escaso apoyo y compromiso de las entidades públicas y privadas en el distrito.
- *Alto porcentaje de deserción escolar en el nivel primaria y secundaria.*

## **b) Comunidades indígenas y pueblos vulnerables**

Una de las problemáticas ha sido el desarrollo de proyectos sin participación de la población de la CC.NN. teniendo en algunos casos como componentes activos fijos de alto costo para el desarrollo de actividades productivas que no cuentan con la asistencia técnica requerida; acciones que generan desarticulación de la cultura comunal y frenan su propio desarrollo y distorsionan su relación con nuestra sociedad.

Por otro lado, las culturas ancestrales de los pueblos indígenas se están perdiendo por falta de identidad cultural de la población indígena joven y escasa valoración de la cultura indígena por parte de la sociedad mayor

## **c) Salud**

- Dificultades y deficiencias en el servicio: El centro de Salud de Nueva Requena tiene la categoría de, 1,3 sin embargo la infraestructura y el personal no van de acorde a la categoría.
- Falta de acceso a la salud en caseríos alejados: caseríos sin puesto de salud.
- Falta de ampliación y mejoramiento del centro de salud y puestos de salud.
- Escaso personal técnico y profesional en puestos de salud de caseríos.
- Desnutrición crónica con alto índice en niños de 0 a 5 años (32%) y una pobreza de 32%.
- Índice crítico en los niños de 0 a 11 años que no tiene acceso a fuentes mejoradas de agua y desagüe.
- Limitada capacidad resolutoria en los establecimientos de salud del primer nivel de atención de salud.
- Los materiales quirúrgicos se encuentran obsoletos.
- Falta de implementación de medicina básica. No se cuenta con botica municipal.
- Falta de higiene y ambiente en la población: buenas condiciones de vivencia
- Falta de una buena alimentación y nutrición saludable.
- Falta de una Salud Mental, buen trato y cultura de paz: respeto entre vecinos.
- Falta de buena Salud sexual y reproductiva: planificación y cuidado del cuerpo.

## **d) Vivienda y saneamiento básico**

- Acceso limitado a la vivienda: Las viviendas en el Distrito son de material rústicos (madera y hojas), las que no tienen seguridad, ni duración, ni valor.

- Falta de acceso al servicio de agua potable y saludable: caseríos y viviendas no cuentan con red pública ni domiciliaria de agua.
- Falta de acceso al servicios eléctrico en los Caseríos.
- Propiedad informal: Existe una presión permanente por solucionar el problema de propiedad de los predios urbanos y rurales de la población.
- Falta de intervención del programa social “Juntos” y el programa “Mejorando mi Barrio” en el Distrito y Caseríos.

#### **e) Deporte**

- Falta de implementación deportiva en las escuelas y ligas deportivas.
- Inadecuada sensibilización y difusión de los deportes en las escuelas.
- Incremento del deporte recreativo y la imposibilidad de participar en campeonatos regionales y nacionales.
- Bajo nivel de participación en la juventud en campeonatos deportivos regionales y nacionales.
- Falta de infraestructura deportiva en instituciones educativas

### **3.2 Dimensión Económica.**

#### **A) Agricultura**

- Escasa tecnología en la agricultura para los sembríos y cosechas.
- Falta de Implementación y construcción de sistemas de riego y canales de irrigación.
- Falta de equipos y pool de maquinaria agrícola moderna para apoyo mecanizado a agricultores.
- Falta de acceso a la producción agrícola alternativa: (entrega de semillas alternativas y capacitación).
- Débil estructura en las cadenas productivas de cultivo y de crianza.
- La productividad de la mayoría de las actividades agrarias no permite rentabilizar el campo.
- Escasa articulación de la actividad agraria a sistemas de producción con mayor valor agregado.
- Escasos recursos presupuestales asignados para el desarrollo del agro, a pesar que existen muchas oportunidades de inversión.
- Altos porcentajes de predios agrícolas sin titular.
- Uso y manejo irracional de los recursos naturales de suelos y bosques (deforestación).
- Alto porcentaje de agricultores con bajo nivel educativo.

#### **b) Ganadería**

- Falta de apoyo por parte del concejo municipal en Mejoramiento de raza de ganado vacuno
- Poco interés en la producción de Leche fresca para el consumo humano.

#### **c) Pesquería**

- Inexistencia de infraestructura de servicios pesqueros y piscigranjas.
- No existe en el Distrito la tecnología para la producción de alevinos de Paco Gamitana.
- Inexistencia de inversiones en la piscicultura por sus limitaciones en la oferta de alevinos sostenida.
- La normatividad pesquera que no está de acorde a la realidad regional.
- Practica inadecuada de captura de peces.
- Uso de elementos tóxicos en la pesca.
- Débil organización de pescadores artesanales.
- Limitada acción de fortalecimiento de la pesca artesanal y acuicultura.

#### **d) Turismo**

- No se han desarrollado circuitos turísticos locales en torno a un plan de desarrollo turístico de la región.
- Existe una débil promoción del turismo en el Distrito.
- Inexistencia de trabajo integral entre el sector público y el sector privado, eso hace posible organizar paquetes turísticos.
- Poca conciencia turística y ambiental de la población.
- Escasa inversión para la puesta en valor de los recursos turísticos de la Región.
- Tramos de carretera afirmada en mal estado.

### **3.3 Dimensión Territorial y medio ambiente**

#### **a) Territorial**

- Falta de ordenamiento territorial con fines productivos.

#### **Vías de Comunicación:**

- Nueva Requena es un Distrito que tiene un problema por falta de

mantenimiento y enripiado de vías terrestres desde la capital Distrital a los Caseríos de la jurisdicción, la Interconexión con Padre Márquez (Loreto) lo que genera costos elevados al transporte de los productos hacia los mercados de la Provincia y viceversa.

- El Distrito adolece de vías de comunicación adecuadas que faciliten el acceso a los Caseríos.

#### **b) Ambiental**

- Escasa o nula aplicación de planes de manejo forestal.
- Escaso valor agregado en la industria forestal.
- Escaso conocimiento de normas relacionadas de la conservación del aire.
- Escasa capacidad de control y aplicación de las normas por parte de las autoridades competentes.
- Escasa capacidad institucional para el control y la vigilancia ambiental.
- Limitada capacitación de recursos humanos en temas ambientales.
- Inadecuados mecanismos de fiscalización y escasa educación sanitaria para la aplicación de adecuadas prácticas de higiene.
- Escasa participación de la sociedad civil en la conservación del medio ambiente.
- Escasa educación ambiental en la población estudiantil.

#### **3.4 Dimensión Institucional**

- Los problemas que caracterizan a las instituciones públicas en el Distrito son: la infraestructura burocrática, la falta de optimización de los recursos. La centralización administrativa.
- Escasa ejecución de proyectos cofinanciadas con otras instituciones públicas o privadas.
- Limitada participación de la sociedad civil.

### **IV.PROPUUESTAS**

#### **4.1Dimensión Social.**

- Implementación al nivel básico con módulos de material e infraestructura.
- Gestionar la implementación de estudios de actualización y diplomados para docentes.
- Gestión para la culminación del estadio con capacidad para 5,000 espectadores.

- Construcción e Implementación del Centro Materno Infantil en el Distrito de Nueva Requena.
- Ampliación y mejoramiento de la infraestructura educativa moderna con internet en el Distrito de Nueva Requena.
- Implementación de sistema de riego, canales de irrigación y asesoramiento técnico para el desarrollo agropecuario y productos alternativas.
- Gestión y Creación del programa de educación alternativa (CEBA).
- Gestión y Creación del Instituto Superior Tecnológico de Nueva Requena.
- Desarrollo de circuitos turísticos locales y promoción en torno a un plan de desarrollo turístico de la región.
- Adquisición de un bus para movilidad escolar.
- Construcción e implementación de CENTRO DE SALUD moderno en Villa Nueva Requena.
- Construcción e implementación del CEMENTERIO GENERAL de Nueva Requena,
- Construcción e implementación de la BIBLIOTECA VIRTUAL con internet en Villa Nueva Requena.
- Construcción e implementación de la FARMACIA MUNICIPAL MODERNA en Villa Nueva Requena.
- Construcción e implementación de la casa de espera para gestantes.
- Construcción de VEREDAS y ALCANTARILLAS en la zona urbana de Villa Nueva Requena.
- Construcción de PISTAS y PAVIMENTOS en la zona de Villa Nueva Requena y Ampliación Urbana.
- Gestión para la Construcción de un COLISEO MUNICIPAL en la zona urbana de Villa Nueva Requena
- Gestión y TITULACION DE LA PROPIEDAD para viviendas urbanas y terrenos agrícolas en la jurisdicción de distrito de Nueva Requena.

#### **4.2 Dimensión Económica.**

- Promover la transferencia tecnológica en el sector agrario, industrial, pesquero, ganadero
- Promover el valor agregado y la búsqueda de mercado de los productos regionales competitivos, en alianza con el sector privado.
- Fomentar la inversión privada en piscicultura con tecnología innovadora.
- Promover la organización de paquetes turísticos en alianza con la inversión privada.

- Capacitar a los agentes de transporte terrestre, fluvial en la promoción del turismo local.
- Sustitución concertada del cultivo ilegal de hoja de coca como sembríos de cacao, palma, pimienta entre otros.
- Implementación de pool de MAQUINARIA AGRICOLA, para el desarrollo agropecuario con TRACTOR ORUGA, TRACTOR AGRICOLA, ESCABADORA y MAQUINAS ARROCERAS, así también un CAMION COMPACTADOR DE RESIDUOS.
- Implementación de sistemas de riesgo, canales de irrigación y asesoramiento técnico para el desarrollo agropecuario y productos alternativos.
- Construcción de ALBERGE moderno en Villa Nueva Requena, para estudiantes.

#### **4.3 Dimensión Territorial y medio ambiente**

- Proyecto de mejoramiento y construcción (puentes y alcantarillas) de caminos vecinales: Nueva Requena-Shambo Porvenir, Agrícola el sol, Bajo Rayal, Sarita colonia, San Pablo de Juantia, Nuevo Eden.
- Ampliación y mejoramiento de pool de maquinaria (excavadora, camión cisterna, moto niveladora, tractor oruga) para el mejoramiento y ampliación de caminos urbanos y rurales.
- Promover programas y proyectos de reforestación.
- Gestión para ampliar la cobertura de banda ancha (telefonía e internet) en Caseríos de Nueva Requena, que no cuentan con el servicio.

#### **4.4 Dimensión Institucional.**

- Designar funcionarios idóneos.
- Capacitación de funcionarios públicos
- Mejorar los sistemas de trámites administrativos en todo el sector público
- Fomentar la participación activa de las organizaciones sociales en contra de la Corrupción.
- Culminación e implementación de la casa cultural de Nueva Requena
- Implementación comunidades vehiculares para serenazgo.

# Jurado Nacional de Elecciones

## Resolución N°82-2018-JNE

### ANEXO 4: FORMATO RESUMEN DE PLAN DE GOBIERNO

#### 1. SÍNTESIS DE LOS PRINCIPIOS Y VALORES:

Los Principios del Movimiento Regional “Ucayali Región con Futuro” se sintetizan: En la Participación pluralista de las fuerzas vivas, con justicia social, la práctica de la Unidad, la Solidaridad, Fraternidad, Honestidad, buscando el desarrollo humano de la población en general, y en especial de la población de menores recursos.

#### 1.1 Principios y Valores

##### Principios:

- f* Participación.
- f* Justicia social.
- f* Unidad, Solidaridad y Fraternidad.
- f* Principio de desarrollo humano.
- f* Principio de ética partidaria.
- f* Principio de la identificación cultural.

##### Valores:

- f* Honestidad.
- f* Solidaridad.
- f* Respeto y Tolerancia.

## **2. VISIÓN DE DESARROLLO**

Nueva Requena: Distrito con alto índice de desarrollo humano de su población, que practica la interculturalidad, los valores, la justicia y equidad de género. Distrito con posibilidad de desarrollo del turismo ecológico sin chimenea altamente elegible para la inversión privada cuenta con marco jurídico – tributario de la Región Ucayali. Suficiente para la promoción de la inversión pública y privada, sobre los ejes de desarrollo identificados con ventajas competitivas, destacando la participación del Gobierno Regional y Nacional; en armonía con la conservación del medio ambiente y el manejo racional de los recursos naturales.



### III Síntesis del Plan de Gobierno

<b>PROBLEMAS IDENTIFICADOS EN EL PLAN</b>	<b>SOLUCIONES PROPUESTAS EN EL PLAN</b>	<b>METAS PROPUESTAS EN EL PLAN</b>
<b>3.1 Dimensión Social:</b>		
<b>a) Educación</b>		
<ul style="list-style-type: none"> <li>• <i>El distrito de Nueva Requena cuenta con un alto porcentaje 90 % de jóvenes de entre 16 y 18 años en condición de desocupados por la falta de oportunidades y recursos económicos que les permitan iniciar sus estudios superiores técnicos en diferentes sectores productivos como son: piscicultura, agronomía, forestal, electricidad, laboratoristas, enfermería, etc.</i></li> </ul>	<ul style="list-style-type: none"> <li>• <i>Gestionar la creación, construcción e implementación de la infraestructura al 100 % para la creación de un instituto superior tecnológico.</i></li> </ul>	<ul style="list-style-type: none"> <li>• <i>70 % de estudiantes del nivel secundaria en proceso de culminar la educación universitaria.</i></li> </ul>
<ul style="list-style-type: none"> <li>• <i>Escaso logro de aprendizaje previsto para el segundo grado de primaria en comprensión de texto y matemática; siendo los indicadores 96% y 98.4% respectivamente.</i></li> </ul>	<ul style="list-style-type: none"> <li>• <i>Coordinar la mejora de los programas de formación en comprensión de textos y matemáticas con los responsables de la planificación del logro de aprendizajes.</i></li> </ul>	<ul style="list-style-type: none"> <li>• <i>Mejorar el rendimiento escolar en un 60% en el segundo grado del nivel primaria en comprensión de textos y matemáticas.</i></li> </ul>
<ul style="list-style-type: none"> <li>• <i>Carente mobiliario escolar en las II.EE de</i></li> </ul>	<ul style="list-style-type: none"> <li>• <i>Coordinar la implementación con</i></li> </ul>	<ul style="list-style-type: none"> <li>• <i>100% de I.E. cuentan con</i></li> </ul>

<i>nueva requena y caseríos.</i>	<i>mobiliario escolar a las I.E.</i>	<i>mobiliario escolar.</i>
<ul style="list-style-type: none"> <li><i>Falta de programas no escolarizados en lugares donde no existe una I.E inicial sobre todo en zona rurales.</i></li> </ul>	<ul style="list-style-type: none"> <li><i>Coordinar la Implementar con mobiliario escolar a las II.EE</i></li> </ul>	<ul style="list-style-type: none"> <li><i>100 % de las I.E cuentan con mobiliarios escolar</i></li> </ul>
<ul style="list-style-type: none"> <li><i>Falta de acceso a la tecnología educativa moderna: falta de bibliotecas modernas y acceso a internet.</i></li> </ul>	<ul style="list-style-type: none"> <li><i>Gestionar e implementar a las II.EE con computadoras portátiles, bibliotecas virtuales y acceso a las redes de internet.</i></li> </ul>	<ul style="list-style-type: none"> <li><i>70 % de las I.E. mejoraron la calidad del servicio.</i></li> </ul>
<ul style="list-style-type: none"> <li><i>Escaso apoyo y compromiso de las entidades públicas y privadas en el distrito.</i></li> </ul>	<ul style="list-style-type: none"> <li><i>Fomentar la participación de las empresas privadas en educación, cultura y deporte.</i></li> </ul>	<ul style="list-style-type: none"> <li><i>90 % de las instituciones comprometidas con el desarrollo en el distrito</i></li> </ul>
<ul style="list-style-type: none"> <li><i>Alto porcentaje de deserción escolar en el nivel primaria y secundaria.</i></li> </ul>	<ul style="list-style-type: none"> <li><i>Gestionar la implementación de un busescolar.</i></li> </ul>	<ul style="list-style-type: none"> <li><i>100 % de asistencia de alumnos del nivel primaria y secundaria.</i></li> </ul>
<b>b) Comunidades indígenas y pueblos vulnerables</b>		
<ul style="list-style-type: none"> <li><i>Una de las problemáticas ha sido el desarrollo de proyectos sin participación de la población de la CC.NN. teniendo en algunos casos como componentes activos fijos de alto costo para el</i></li> </ul>	<ul style="list-style-type: none"> <li><i>Formulación de proyectos de inversión con la participación de la población en su formulación.</i></li> </ul>	<p>Los proyectos ejecutables en las CC.NN muestran un 80 % las necesidades satisfactorias.</p>

<p><i>desarrollo de actividades productivas que no cuentan con la asistencia técnica requerida; acciones que generan desarticulación de la cultura comunal y frenan su propio desarrollo y distorsionan su relación con nuestra sociedad.</i></p>		
<ul style="list-style-type: none"> <li>• <i>las culturas ancestrales de los pueblos indígenas se están perdiendo por falta de identidad cultural de la población indígena joven y escasa valoración de la cultura indígena por parte de la sociedad mayor.</i></li> </ul>	<ul style="list-style-type: none"> <li>• <i>Gestionar ante el ministerio de cultura, la promoción y valoración de la identidad cultural en los pueblos indígenas Promover la identidad cultural y el fortalecimiento de la interculturalidad en las comunidades indígenas y las zonas urbanas y rurales.</i></li> </ul>	<ul style="list-style-type: none"> <li>• <i>Fortalecer en un 90 % la identidad cultural ancestral en las CC.NN.</i></li> </ul>
<p><b>c) Salud</b></p>		
<ul style="list-style-type: none"> <li>• <i>Alto porcentaje de madres gestantes con bajos recursos que no cuentan con alojamiento antes durante y después del parto, en los diferentes caseríos y comunidades indígenas del distrito.</i></li> </ul>	<ul style="list-style-type: none"> <li>• <i>Gestionar la construcción e implementación de la casa de espera para las madres gestantes de los caseríos de la jurisdicción</i></li> </ul>	<ul style="list-style-type: none"> <li>• <i>Fortalecer en un 75 % en que las madres de los caseríos cuenten con un apoyo por parte de la entidad municipal.</i></li> </ul>

<ul style="list-style-type: none"> <li>• Alto índice de desnutrición crónica en niños de 0 a 5 años, (12 %) de los diferentes caseríos y comunidades nativas del distrito de Nueva Requena.</li> </ul>	<ul style="list-style-type: none"> <li>• Gestionar mayor cobertura de los programas sociales en nutrición y alimentación.</li> </ul>	<ul style="list-style-type: none"> <li>▪ Disminuir el alto porcentaje en 60 % de desnutrición crónica en los niños, niñas y adolescentes de las zonas rurales y urbanas.</li> </ul>
<ul style="list-style-type: none"> <li>• Dificultades y deficiencias en el servicio del centro de Salud</li> </ul>	<ul style="list-style-type: none"> <li>• Gestionar la construcción de hospital implementada y coberturada el servicio en los caseríos categoría 1-3 en la capital del distrito,.</li> </ul>	<ul style="list-style-type: none"> <li>• Modernizar y mejorar en 80 % la calidad de servicio de salud en el distrito de Nueva Requena.</li> </ul>
<ul style="list-style-type: none"> <li>• Insuficiente abastecimiento de medicinas básicas en el mercado.</li> </ul>	<ul style="list-style-type: none"> <li>• Construcción e implementación de la botica municipal en Nueva Requena.</li> </ul>	<ul style="list-style-type: none"> <li>• Botica municipal en funcionamiento.</li> </ul>
<b>d) Vivienda y saneamiento básico</b>		
<ul style="list-style-type: none"> <li>• Falta de acceso al servicio de agua potable y saludable: caseríos y viviendas no cuentan con red pública ni domiciliaria de agua.</li> </ul>	<ul style="list-style-type: none"> <li>• Gestionar la remodelación y ampliación del servicio de agua y desagüe en la zona baja, y la ampliación urbana del distrito de Nueva Requena.</li> </ul>	<ul style="list-style-type: none"> <li>• 80 % de la población cuenta con el servicio de agua potable y desagüe.</li> </ul>
<ul style="list-style-type: none"> <li>• Falta de acceso al servicio de electrificación en zonas rurales y urbanas.</li> </ul>	<ul style="list-style-type: none"> <li>• Gestionar ante las autoridades competentes la solución al problema de electrificación.</li> </ul>	<ul style="list-style-type: none"> <li>• 70 % de la población cuenta con el servicio eléctrico.</li> </ul>

<ul style="list-style-type: none"> <li>• <i>Propiedad informal: Existe una presión permanente por solucionar el problema de propiedad de los predios urbanos y rurales de la población.</i></li> </ul>	<ul style="list-style-type: none"> <li>• <i>Coordinar ante los RR.PP COFOPRI la formalización y titulación de las propiedades.</i></li> </ul>	<ul style="list-style-type: none"> <li>• <i>Se incrementa en un 60 % la formalización y titulación de los predios urbanos y rurales.</i></li> </ul>
<b>e) Deporte:</b>		
<ul style="list-style-type: none"> <li>• <i>Escasa implementación deportiva en las escuelas y Ligas Deportivas.</i></li> </ul>	<ul style="list-style-type: none"> <li>• <i>Coordinar con el IPD la implementación de ligas deportivas.</i></li> </ul>	<ul style="list-style-type: none"> <li>• <i>Ligas deportivas 100 % implementadas.</i></li> </ul>
<b>3.2 Dimensión Económica.</b>		
<b>a) agricultura</b>		
<ul style="list-style-type: none"> <li>• <i>Escaso desarrollo del agro en los campos de cultivo.</i></li> </ul>	<ul style="list-style-type: none"> <li>• <i>Gestionar la compra de un pul de maquinaria agrícola.</i></li> </ul>	<ul style="list-style-type: none"> <li>• <i>90 % del desarrollo del agro en los campos de cultivo.</i></li> </ul>
<ul style="list-style-type: none"> <li>• <i>Deficiente técnicas de riego en los campos de cultivo.</i></li> </ul>	<ul style="list-style-type: none"> <li>• <i>Coordinar con dirección regional de agricultura capacitación e implementación en técnicas de riego más eficientes y de bajo costo.</i></li> </ul>	<ul style="list-style-type: none"> <li>• <i>90 % de los campos de cultivo cuentan con sistemas de riego más eficientes.</i></li> </ul>
<ul style="list-style-type: none"> <li>• <i>Desinterés por consumir productos agrícolas locales.</i></li> </ul>	<ul style="list-style-type: none"> <li>• <i>Promover el consumo de productos agrícolas locales.</i></li> </ul>	<ul style="list-style-type: none"> <li>• <i>90 % de productos agrícolas expedidos en los</i></li> </ul>

		<i>diferentes mercados locales.</i>
<b><i>b) Ganadería.</i></b>		
<ul style="list-style-type: none"> <li><i>predomina la crianza del ganado vacuno para la producción de carne, leche y derivados pero con bajos niveles de rendimiento de leche y de carne, baja calidad genética de ganado, con muy poco eslabonamiento hacia el incremento de productos derivados lácteos.</i></li> </ul>	<ul style="list-style-type: none"> <li><i>Promover la buena crianza de ganado mediante capacitaciones por un personal técnico, incentivar al agricultor para una buena producción de carne leche y otros derivados</i></li> </ul>	<ul style="list-style-type: none"> <li><i>Se mejorar en un 70 % la crianza de ganadería en la zona realizar inseminaciones especiales para la mejora de la raza del ganado vacuno en el distrito de Nueva Requena.</i></li> </ul>
<b><i>Pesquería</i></b>		
<ul style="list-style-type: none"> <li><i>No existe en el distrito tecnología para la producción de alevinos de Paco y Gamitana.</i></li> </ul>	<ul style="list-style-type: none"> <li><i>Coordinar con el IAP. Capacitación técnica sobre tecnología acuícola.</i></li> </ul>	<ul style="list-style-type: none"> <li><i>Se cuenta con paquetes tecnológicos para producción y crianza de peces.</i></li> </ul>
<ul style="list-style-type: none"> <li><b><i>El Sector Forestal</i></b></li> </ul>		
<ul style="list-style-type: none"> <li><i>Se caracteriza por una explotación intensiva de los bosques mediante la extracción de árboles maderables</i></li> </ul>	<ul style="list-style-type: none"> <li><i>Promover la reforestación de especies maderables para la comercialización.</i></li> </ul>	<ul style="list-style-type: none"> <li><i>Incrementar hasta el 75% la reforestación en distrito de Nueva Requena</i></li> </ul>

<i>como materia prima para una actividad de transformación primaria; apreciándose. En general existen otros factores que limitan el desarrollo agrario, como son el bajo nivel organizativo de los agricultores.</i>		
<ul style="list-style-type: none"> <li>• <i>Inexistencia de inversión en el desarrollo de piscicultura.</i></li> </ul>	<ul style="list-style-type: none"> <li>• <i>Promover la financiación pública y privada en el desarrollo de la piscicultura.</i></li> </ul>	<ul style="list-style-type: none"> <li>• <i>Incrementar en un 60 % la actividad piscícola.</i></li> </ul>
<ul style="list-style-type: none"> <li>• <i>Débil organización de pescadores artesanales</i></li> </ul>	<ul style="list-style-type: none"> <li>• <i>Creación de asaciones de pescadores artesanales en el distrito.</i></li> </ul>	<ul style="list-style-type: none"> <li>• <i>100 % pescadores pertenecientes a una asociación de pescadores artesanales.</i></li> </ul>
<b>Turismo</b>		
<ul style="list-style-type: none"> <li>• <i>Escaso desarrollo y promoción del turismo en el distrito de nueva requeña.</i></li> </ul>	<ul style="list-style-type: none"> <li>• <i>Gestionar la creación de un circuito turístico vivencial y de esparcimiento en el distrito.</i></li> </ul>	<ul style="list-style-type: none"> <li>• <i>Corredor turístico funcionando.</i></li> </ul>
<b>Dimensión territorial y medio ambiente</b>		
<b>Territorial</b>		

<ul style="list-style-type: none"> <li>• <i>Mal estado de los puentes y carreteras principales del distrito y sus caseríos.</i></li> </ul>	<ul style="list-style-type: none"> <li>• <i>Gestionar el inicio de la construcción de la pista principal del distrito.</i></li> </ul>	<ul style="list-style-type: none"> <li>• <i>Pista principal, carreteras y puentes en funcionamiento.</i></li> </ul>
<b>Ambiental</b>		
<ul style="list-style-type: none"> <li>• <i>Escasa capacidad logística para el control y la vigilancia ambiental</i></li> </ul>	<ul style="list-style-type: none"> <li>• <i>Implementar con logística al personal de vigilancia.</i></li> </ul>	<ul style="list-style-type: none"> <li>• <i>90 % de los recursos naturales y ambientales conservados.</i></li> </ul>
<ul style="list-style-type: none"> <li>• <i>Limitada capacitación de recursos humanos, en el cuidado y conservación del medio ambiente.</i></li> </ul>	<ul style="list-style-type: none"> <li>• <i>Coordinar con la dirección regional del ambiente, capacitaciones en cuidado y conservación del ambiente.</i></li> </ul>	<ul style="list-style-type: none"> <li>• <i>90 % de la población concientizada en el cuidado y conservación del medio ambiente.</i></li> </ul>
<b>Institucional</b>		
<ul style="list-style-type: none"> <li>• <i>Escasa ejecución de proyectos cofinanciados con otras instituciones públicas y/o privadas.</i></li> </ul>	<ul style="list-style-type: none"> <li>• <i>Coberturar la gestión de proyectos de inversión pública y privada.</i></li> </ul>	<ul style="list-style-type: none"> <li>• <i>90 % de proyectos gestionados ejecutados.</i></li> </ul>
<ul style="list-style-type: none"> <li>• <i>Limitada participación de la sociedad civil.</i></li> </ul>	<ul style="list-style-type: none"> <li>• <i>Coordinar la capacitación y el fortalecimiento de la conciencia ciudadana y la participación en asuntos públicos.</i></li> </ul>	<ul style="list-style-type: none"> <li>• <i>100 % de la población participa en asuntos públicos.</i></li> </ul>



**IV. Propuestas de Rendición de cuentas sobre el cumplimiento del Plan.**

. Propuestas de seguimiento al Plan de Gobierno, Cuadro de roles del seguimiento y evaluación.

Organización o Agrupación	Rol para el seguimiento y evaluación	Fecha de evaluación y rendición de cuentas a la población sobre la ejecución del Plan de Gobierno.
Organizaciones de la Sociedad Civil.	Fiscalización del Plan de Gobierno de acuerdo a lo Normado por Ley.	30 de Junio y 20 de Diciembre de cada año.