MOVIMIENTO REGIONAL GANA AYACUCHO

PLAN DE GOBIERNO

2019-2022

PROVINCIA DE HUAMANGA

PROVINCIA DE HUAMANGA

DEPARTAMENTO DE AYACUCHO

PLAN DE GOBIERNO MUNICIPAL DE LA PROVINCIA DE HUAMANGA

(2019-2022)

I. PRESENTACIÓN

El desarrollo de nuestro país, la región de Ayacucho, transita por la aplicación de políticas públicas eficientes que permitan generar mejores condiciones de vida y satisfacción de necesidades de la población, de aquellas generaciones presentes y futuras de nuestra región.

El Movimiento Regional "Gana Ayacucho" en concordancia con sus postulados, prevé el desarrollo de la región articulando entre las provincias, distritos y centros poblados, generando oportunidades y desarrollo para la población, promoviendo la participación ciudadana en la gestión pública y desarrollo humano impulsado por las capacidades de la misma población.

El Plan de Gobierno del Movimiento Regional GANA AYACUCHO 2019 – 2022, está elaborado en el marco de los lineamientos estipulados por el Jurado Nacional de Elecciones y guarda coherencia con los principios y valores que reafirma el compromiso por elevar la calidad de vida de toda la población ayacuchana, en su contenido recoge las necesidades y los problemas de las personas, las familias y comunidades más vulnerables del ámbito de la provincia de Huamanga y a partir de ésta, se han establecido objetivos y metas para el horizonte temporal de 2019 al 2022; evidentemente representa un compromiso con el presente y futuro de la provincia de Huamanga.

Desde el Movimiento Regional "GANA AYACUCHO" asumimos el compromiso de hacer eficiente la implementación de políticas públicas con participación ciudadana para hacer efectiva las aspiraciones de la población en generar mejores condiciones de vida, en coherencia con los lineamientos y visión de futuro de la región.

El Perú, la región de Ayacucho y la provincia de Huamanga específicamente, actualmente pasan por una profunda crisis política producto de las distintas situaciones de corrupción destapados a nivel

nacional y que han generado una alta desconfianza de la población respecto a la actuación de los gobernantes en los distintos niveles de gobierno.

En dicho contexto negativo, es muy importante proponer a la población de Huamanga una nueva opción de gobierno con personas que puedan hacer cosas significativamente diferentes y que realmente puedan impulsar un acelerado proceso de desarrollo de la provincia, en un contexto de manejo transparente y de posición firme de lucha contra la corrupción.

Alcanzamos a la población Huamanguina nuestro Plan de Gobierno, con los principales planteamientos que desarrollaremos a mayor detalle en el proceso de campaña y que de llegar a ganar las elecciones cumpliremos nuestras promesas electores mejorándolo con las contribuciones de los distintos actores del desarrollo de Huamanga.

GUIDO PALOMINO HERNANDEZ

II. IDEARIO: PRINCIPIOS, OBJETIVOS Y VALORES DE LA ORGANIZACIÓN POLITICA

PRINCIPIOS del Movimiento Regional "Gana Ayacucho

- Transparencia
- Sostenibilidad
- Vocación de servicio
- Equidad
- Participación
- Identidad
- Solidaridad

OBJETIVOS del Movimiento Regional "Gana Ayacucho"

- ✓ El desarrollo de la Región de Ayacucho articulando las provincias, distritos y centros poblados.
- ✓ La defensa del sistema democrático promoviendo la participación ciudadana en la gestión pública.
- ✓ Promover el desarrollo humano fortaleciendo las capacidades de su población.
- ✓ Generar oportunidades y desarrollo para todos.

VALORES del Movimiento Regional Gana Ayacucho:

- Lealtad
- Responsabilidad
- Honestidad
- Justicia
- Compromiso
- Trabajo

III. PRINCIPIOS PARA LA GESTIÓN MUNICIPAL PROVINCIAL

Los principales principios que manifiesta GANA AYACUCHO para la gestión Municipal de la provincia de Huamanga para el periodo 2019-2022, son las siguientes:

1. El reconocimiento permanente de los intereses y valores nacionales que contribuyan a lograr un país más justo y desarrollado.

2. La revaloración de la Historia de Huamanga y conservación de sus Tradiciones en el proceso de desarrollo
3. La lucha frontal contra la corrupción en todas sus formas.
4. La defensa de los Derechos Humanos concordantes con las políticas internacionales y nacionales.
5. Transparencia de la información de la gestión municipal.
6. El rechazo a toda forma de violencia, intolerancia y discriminación
7. La búsqueda y cierre de brechas preocupantes del desarrollo social, económico y ambiental de la provincia de Huamanga.
8. La lucha ante cualquier forma de violencia y discriminación en general.
9. Lucha frontal contra la violencia de la mujer
10. Revaloración efectiva del rol de los jóvenes en el proceso de desarrollo
11. Revaloración y atención social de adultos mayores
12. Gestión efectiva por resultados para acelerar el desarrollo
13. Compromiso permanente con la ética profesional y la moral pública
14. Vocación de servicio permanente.

IV. LÍNEA BASAL DE LA PROVINCIA DE HUAMANGA

A. Aspectos Territoriales e Históricos

➢ *Aspectos históricos*

- La provincia de Huamanga, se fundó en el siglo XVI con el nombre de San Juan de la Frontera y fue creada por la Constitución Política de 1823. Su capital, la ciudad de Ayacucho establecido por Decreto del 15 de enero de 1825, fue fundada el 25 de abril de 1 540, obteniendo el título de ciudad a partir del 17 de mayo de 1544.

- La historia del Distrito de Ayacucho está influenciada por la historia prehispánica de toda la Región de Ayacucho, que se inicia hace 22,000 años A.C. aproximadamente, con la presencia de los primeros hombres encontrados en una de las cuevas que se le conoce con el nombre de "Pikimachay" o "Cueva de pulgas", la cual tiene 24 m. de ancho y 12 m. de altura; dicha cueva se ubica a 18 Km de la ciudad de Ayacucho.
  Esta cueva fue descubierta el año 1966 por el arqueólogo norteamericano Richard Mac Neish, quién en su fan de buscar el origen del maíz en América, llega a Ayacucho y logra descubrir esta evidencia más antigua de la presencia del hombre en los Andes Centrales.

- Entre el año 500 a 1,100 d.C., surgió el Imperio Wari que se formó sobre la base de las culturas Warpas, Nazca y Tiahuanaco. Ayacucho fue el centro político administrativo de este primer imperio andino pre-incaico, que alcanzó altos niveles de calidad en producción de cerámica, tejidos, metales y piedra, entre los años 1,100-1,420 d.c. en el periodo de los Chancas.

- Esta cultura es posteriormente sometida por los Incas, quienes deciden crear un nuevo centro administrativo en Vilcashuamán para afirmar su dominio en la región.
  Época Colonial: El capitán español Vasco de Guevara fundó Huamanga el 25 de abril de 1540 con el objetivo de facilitar el viaje hasta entonces bastante peligroso entre Lima y Cusco, para adicionalmente controlar, catequizar y cobrar tributos a los nativos.

La ciudad se desarrolló rápidamente y fue residencia de encomenderos y nobles que construyeron imponentes casonas y preciosos templos.

- Emancipación y Época Republicana: En la época de la emancipación, los ayacuchanos participaron activamente, sobresalieron Basilio Aquí (Jefe Morochuco) y María Parado de Bellido, entre otros. La independencia fue proclamada el 1° de noviembre de 1820, por el General Álvarez de Arenales. El episodio más relevante de la historia independentista de Ayacucho lo escribió el Mariscal Antonio José de Sucre, quien lideró a los patriotas en la célebre Batalla de Ayacucho en 1824. Sellando así la independencia latinoamericana.

  También merecen mención especial las acciones del ilustre ayacuchano Mariscal Andrés A. Cáceres, quien defendió el honor y orgullo nacional en el conflicto con Chile.

  La ciudad de Ayacucho, en nuestros días no tiene por cierto el aspecto de las ciudades modernas, pero el viajero que al llegar ve las elevadas cúpulas de las iglesias, las puntas de sus torres y el rojo de sus tejados, entre la gama verde de sus huertos y jardines, siente, al soplo de la tibia brisa, una inmensa sensación de contento y de alivio, tras de las desoladas punas que le rodea.

➢ *Aspectos Territoriales*

01. Caracterización

La provincia de Huamanga, forma parte de una de las once provincias que conforma el departamento de Ayacucho. Tiene una extensión de 2 981,37 km2, y está dividida en 16 distritos, 219 anexos, 185 caseríos, 89 comunidades campesinas y 74 unidades agropecuarias.

Cuadro N° 01

Aspectos Territoriales de la Provincia de Huamanga

Provincia / Distrito	Dispositivo de Creación			Región Natural	Extensión Superficial (Km2)
	Nombre	N°	Fecha		
Huamanga					
Ayacucho	D.L.	S/N	15 de Febrero de 1825	Sierra	85,29
Acocro	Ley	15232	23 de noviembre de 1964	Sierra	406,8
Acos Vinchos	Ley	12301	3 de mayo de 1955	Sierra	152,3
Carmen Alto	Ley Región	341	06 de Setiembre de 1920	Sierra	19,33
Chiara	Ley	12301	03 de Mayo de 1955	Sierra	498,4
Ocros	Ley	8501	15 de julio de 1936	Sierra	194,7
Pacaycasa	Ley	12562	26 de junio de 1965	Sierra	41,8
Quinua	Ley	542	7 de octubre de 1907	Sierra	145,63
San Jose de Ticllas	Ley	12365	20 de junio de 1955	Sierra	64,34
San Juan Bautista	Ley	13415	7 de mayo de 1960	Sierra	18,71
Santiago de Pischa	Ley	S/N	03 May 1955	Sierra	114,9
Socos	Ley	S/N	02 Ene 1857	Sierra	81,75
Tambillo	Ley	12301	3 de mayo de 1955	Sierra	184,4
Vinchos	Ley	S/N	02 de Enero de 1857	Sierra	955,1
Jesús de Nazareno	Ley	27281	7 de junio de 2000	Sierra	17,8
Andrés Avelino Cáceres Dorregaray	Ley	30013	26 de abril de 2013	Sierra	

Fuente: INEI - Compendio Estadístico Ayacucho 2017 (Pag. 31)

02. Limites

La provincia de Huamanga limita:

- Por el norte con la Provincia de Huanta.
- Por el este con la Provincia de La Mar y la Región Apurímac.
- Por el sur con la Provincia de Vilcas Humana y la Provincia de Cangallo.

  Por el oeste con la Región de Huancavelica.

Gráfico N° 01

Mapa de la Provincia de Huamanga

03. Clima

El clima es templado y seco, con una temperatura promedio de 17.5 °C y una humedad relativa promedio de 56 %. Este clima está considerado como adecuado para la vida. La temporada de lluvias se da entre noviembre y marzo (comprende el piso medio inferior de la zona andina, con presencia de heladas estacionales). Puede considerársele como valle a mediana altura; en cuanto a la humedad se le puede considerar como zona semiárida. La cuenca no es muy amplia, está limitada por los contrafuertes de los Andes, cuyos cerros rodean la ciudad y no son muy altos.

A continuación se presenta los tres niveles de registro de temperatura en el ámbito departamental, encontrándose la provincia de Huamanga en el segundo nivel registrado de temperatura.

Gráfico N° 02

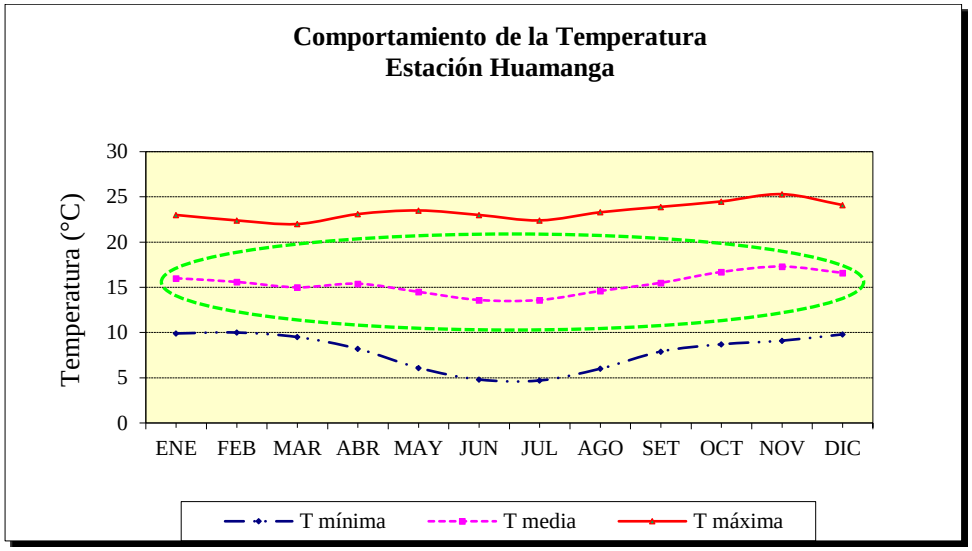

Fuente: Estación del Servicio Nacional de Meteorología e Hidrología (SENAMHI)

Tabla N° 02

Descripción		ENE	FEB	MAR	ABR	MAY	JUN	JUL	AGO	SEP	OCT	NOV	DIC	Total
Temperatura (º C)	Máximo	24	24	23	24.5	24.5	23	22.5	24	24.5	25	26.5	24.5	24.2
	Mínimo	11	11	10	9.5	8	7	7	8	8	10	12	12	**9.5**

Fuente: Instituto Geofísico del Perú

04. Vientos

Los vientos en el sector sierra tienen un comportamiento variable, en Huamanga la velocidad del viento promedio mensual varía entre 1,4 m/s y 7,9 m/s, con un promedio anual de 2,1 m/s. Los vientos en esta zona son débiles y su dirección varía permanentemente. A continuación se muestra la velocidad del viento en el distrito de Ayacucho.

Gráfico N° 03

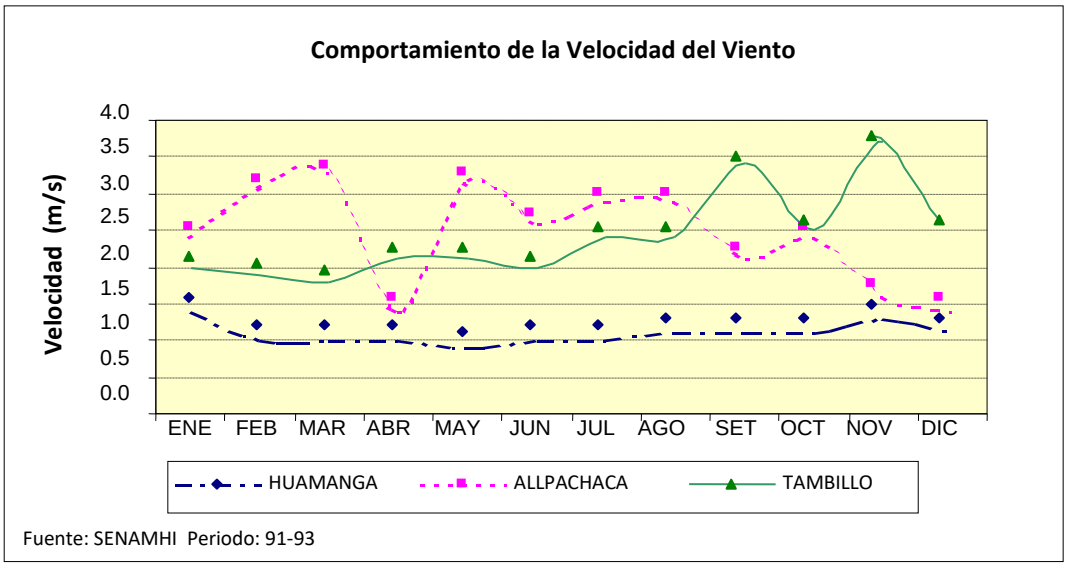

Fuente: Estación del Servicio Nacional de Meteorología e Hidrología (SENAMHI)

- *Precipitaciones*

  la precipitación total anual en el ámbito del proyecto (provincia de Huamanga) se distribuye de manera irregular, definiéndose dos períodos claramente diferenciados, el primero de los cuales comprende el período de diciembre a marzo, en el cual ocurre aproximadamente el 70% de las precipitaciones anuales, mientras que el otro período de escasas lluvias comprende los meses de abril a noviembre, durante el cual sólo se presenta el 30% de la precipitación anual.

Gráfico N°04

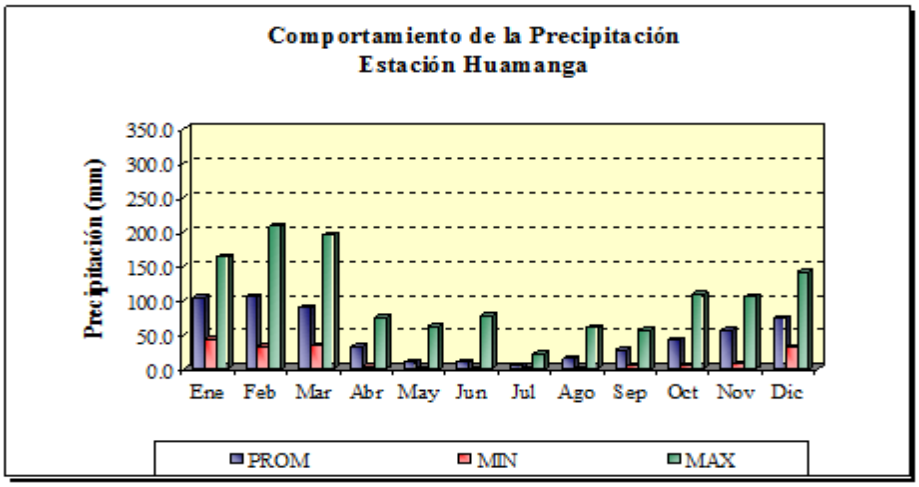

Fuente: Estación del Servicio Nacional de Meteorología e Hidrología (SENAMHI)

B. Dimensión Social

- La provincia de Huamanga se caracteriza por tener 15 distritos, de los cuales solo el distrito de San Juan Bautista se encuentra en el estrato social de pobre, estando los demás distritos dentro de la connotación de más pobres.

- La tasa promedio de crecimiento de la provincia de Huamanga es de 2.20%, siendo los distritos San José de Ticllas y San Juan Bautista los que presentan tasas superiores al 4.00%, en comparación del distrito de Ayacucho que presenta una T.C. de 1.48%, proyectándose una población de 104,044habitantes al año 2016.

- Realizando el análisis de indicadores de pobreza el distrito de Ayacucho se encuentra por debajo del porcentaje del promedio de pobres del ámbito regional (49.90%), situación que se replica en los distritos de San Juan Bautista y Jesús Nazareno.

  Asimismo los distritos que presentan mayor de porcentaje de pobres con comparación al promedio departamental son los distritos de Vinchos, Socos, Tambillo, Ocros y Acocro.

  Considerando el Ingreso Promedio Percápita mensual la provincia de huamanga es la que presenta mayores nivel de ingreso, ascendiendo este a S/.382.20, en comparación al promedio departamental que es de S/.224.10.
  Los distritos que presentan menores promedios de ingresos mensuales son los distritos de Vinchos y Acocro, los cuales guardan proporción con el porcentaje de pobreza.

- La provincia de Huamanga se caracteriza por tener coberturando los servicios básicos de agua, desagüe y energía estas brechas sociales se han reducido al 30.00%, 37.00% y 44.00% respectivamente.

El distrito de Ayacucho se caracteriza por haber coberturando el sistema de agua potable, alcantarillado y energía eléctrica en 94.00%, 92.00% y 87.00% respectivamente, información que guarda relación directa con el porcentaje de pobreza y nivel promedio de ingresos mensuales.

Secuencialmente los distritos con mayores brechas sociales son los distritos de Acocro, Chiara y Quinua.

- Finalmente la desnutrición crónico en el departamento de Ayacucho se encuentra sobre el 42.20% (según información de la Organización mundial de la salud), secuencialmente el distrito de Ayacucho se caracteriza por presenta menor tasa de desnutrición crónica, presentando un indicador de 13.00% en comparación del promedio provincial que se encuentra en 30.00%.

Cuadro N° 03

Indicadores Sociales Económicos de la Provincia de Huamanga

Departamento / Provincia / Distrito	Código de UBIDEO	Población (2007)	T.C.	Proyección de la Población al 2016 (INEI)	Quintil / Índice de carencias (1/.)		Indicadores de Pobreza e Ingreso			% de Población sin:			Desnutrición Crónica		
					Quintil	Nominación	% Total de Pobres	% Total de Pobres Extremos	Ingreso Promedio Percápita Mensual	Agua	Desagüe /Letrina	Electricidad	PATRÓN NCHS	Padrón de la OMS	Tasa de desnutrición de niños de 6-9 años
Ayacucho	***05***	***612,489***	***1.57%***	***704,672***	***1***	***Más Pobre***	***68.30%***	***35.80%***	***S/. 224.10***	***37.00%***	***30.00%***	***44.00%***	***36.80%***	***42.20%***	***38.00%***
Huamanga	***0501***	***221,390***	***2.20%***	***229,820***	***2***	***Pobre***	***56.80%***	***26.80%***	***S/. 291.70***	***19.00%***	***15.00%***	***25.00%***	***26.80%***	***30.00%***	***30.00%***
Ayacucho	050101	100,935	1.48%	104,044	3		40.90%	13.10%	S/. 382.20	6.00%	8.00%	13.00%	11.00%	13.00%	21.00%
Acocro	050102	8,953	2.25%	9,305	1	Más Pobre	86.10%	55.50%	S/. 128.13	67.00%	34.00%	61.00%	48.40%	56.40%	49.00%
Acos Vinchos	050103	5,100	2.89%	5,337	1	Más Pobre	87.80%	62.10%	S/. 127.60	28.00%	24.00%	73.00%	51.40%	56.80%	43.00%
Carmen Alto										14.00%	15.00%	23.00%			38.00%
Chiara	050104	6,307	2.49%	6,573	1	Más Pobre	79.70%	42.30%	S/. 146.80	43.00%	39.00%	75.00%	48.80%	53.00%	38.00%
Ocros	050105	5,615	0.56%	5,742	1	Más Pobre	84.50%	54.30%	S/. 135.90	49.00%	15.00%	82.00%	44.90%	52.30%	39.00%
Pacaycasa	050106	2,842	2.31%	2,961	1	Más Pobre	73.20%	37.30%	S/. 183.80	16.00%	37.00%	32.00%	48.80%	43.30%	34.00%
Quinua	050107	6,115	0.67%	6,260	1	Más Pobre	82.80%	46.20%	S/. 136.90	64.00%	80.00%	37.00%	38.90%	48.50%	41.00%
San José de Ticllas	050108	2,442	6.43%	2,647	1	Más Pobre	78.90%	41.50%	S/. 155.30	92.00%	40.00%	39.00%	49.30%	50.80%	39.00%
San Juan Bautista	050109	38,457	4.58%	40,857	2	Pobre	52.20%	17.90%	S/. 310.60	4.00%	6.00%	12.00%	17.60%	17.20%	32.00%
Santiago de Pischa	050110	1,467	3.59%	1,551	1	Más Pobre	79.00%	47.60%	S/. 159.50	67.00%	33.00%	37.00%	44.50%	51.40%	39.00%
Socos	050111	6,903	0.58%	7,059	1	Más Pobre	87.80%	60.30%	S/. 131.40	52.00%	12.00%	29.00%	43.70%	55.00%	41.00%
Tambillo	050112	5,068	2.39%	5,278	1	Más Pobre	86.50%	55.70%	S/. 131.80	17.00%	20.00%	49.00%	52.40%	56.10%	44.00%
Vinchos	050113	15,787	1.59%	16,297	1	Más Pobre	90.20%	65.10%	S/. 117.50	61.00%	23.00%	56.00%	51.70%	57.70%	48.00%
Jesús de Nazareno	050114	15,399		15,879	3		44.60%	14.10%	S/. 354.00	5.00%	7.00%	9.00%	11.70%	12.50%	35.00%

Fuente: INEI, OMS, FONIPREL 2016.

Cuadro N° 04

Departamento / Provincia / Distrito	Educación			Salud		
	Analfabetismo	Escolaridad	Logro Educativo	Sin seguro	Mortalidad Infantil	Edad promedio de la MEF al primer hijo
Ayacucho	***82.20%***	***86.62%***	***83.67%***	***21.40%***	**25.6**	**20.6**
Huamanga	***87.18%***	***88.25%***	***87.54%***	***23.10%***	**25.7**	**21.2**
Ayacucho	93.29%	90.68%	92.42%	33.20%	24.9	22.0
Acocro	71.55%	78.58%	73.89%	8.50%	27.7	19.8
Acos Vinchos	67.86%	79.17%	71.63%	6.00%	26.9	20.0
Carmen Alto	85.76%	90.74%	87.42%			
Chiara	76.92%	81.71%	78.52%	9.30%	26.7	20.4
Ocros	77.76%	81.44%	78.98%	12.00%	28.5	19.6
Pacaycasa	81.54%	87.98%	83.69%	14.60%	27.9	19.6
Quinua	74.44%	87.37%	78.75%	21.10%	26.0	20.5
San José de Ticllas	74.41%	86.63%	78.48%	5.80%	25.9	20.9
San Juan Bautista	92.38%	90.64%	91.80%	27.40%	25.4	21.3
Santiago de Pischa	77.74%	85.25%	80.24%	10.30%	27.6	20.4
Socos	71.10%	83.16%	75.12%	7.50%	26.6	19.9
Tambillo	76.14%	83.07%	78.45%	5.70%	27.9	19.3
Vinchos	65.32%	82.92%	71.19%	6.00%	27.3	19.7
Jesús de Nazareno	92.66%	90.07%	91.80%	28.80%	25.0	21.4

Fuente: INEI, OMS.

1/: Quintiles ponderados por la población, donde el 1=Más pobre y el 5=Menos pobre

Participación en los Programas Sociales:

El departamento de Ayacucho se caracteriza por presentar un índice de desarrollo humano en promedio de 0.2954 (bajo), pobreza monetaria menor a los S/.292.00 de ingreso percápita por hogar en las provincias de Cangallo, Huanta, ***Huamanga***, La Mar, Lucanas, Víctor Fajardo y Vilcas Huamán, razón por el cual a través de los programas del estado en el nivel urbano de las capitales de provincia como la zona de rural de han implementado los programas sociales:

- ***Qaliwarma***, con la finalidad de prevenir la malnutrición de la población vulnerable: niñas, niños de 6 meses a 12 años, gestantes y madres que dan de lactar, en la región de Ayacucho esta instalados en todas las capitales de provincias y distritos.

Panel Fotográfico N° 01

Implementación del Programa Qaliwarma en las I.E. de los distritos de la Provincia de Huamanga

- ***Cuna Mas***, con la finalidad de mejorar el desarrollo infantil de niñas y niños menores de 36 meses, en la región de Ayacucho esta instalados en todas las capitales de provincias.

Panel Fotográfico N° 02

Implementación del Programa Cuna en los distritos de la Provincia de Huamanga

- ***Pensión 65,*** para atenuar la vulnerabilidad de los ingresos de los adultos mayores (> de 65 años), y apoyarlos para que tengan una vida más digna, en la región de Ayacucho esta instalados en todas las zonas rurales principalmente.

Panel Fotográfico N° 03

Beneficiarios de Pensión 65 en charla orientadora de la Municipalidad de la Provincia de Huamanga

- ***Juntos,*** para aliviar las restricciones extremas de consumo, romper con la transmisión intergeneracional de la pobreza y potenciar el capital humano de los hogares más pobres del Perú - Ayacucho.

Panel Fotográfico N° 04

Programa Juntos en los distritos de la Provincia de Huamanga

- ***Foncodes,*** con la finalidad de incrementar la generación de empleo temporal y superación de la pobreza.

Panel Fotográfico N° 05

Ejecución de Obras por el Programa FONCODES en los distritos de la Provincia de Huamanga

- ***Programa Nacional contra la violencia familiar y sexual – PNCVFS,*** promoviendo las acciones de protección y recuperación frente a la violencia familiar y sexual; así como la generación del conocimiento de la problemática y la promoción de relaciones democráticas entre varones y mujeres, funcionando 12 centros de emergencia en las provincias del departamento de Ayacucho.

Panel Fotográfico N° 06

Implementación del Programa Nacional contra la violencia familiar y Sexual en los distritos de la Provincia de Huamanga

- ***Programa integral nacional para el bienestar familiar – INABIF,*** tiene como finalidad promover, prevenir y proteger a los niños, niñas y adolescentes, personas con discapacidad, personas adultas mayores en presunto estado de abandono y riesgo social, en la región Ayacucho, el programa interviene a través de 1 Centro de Atención Residencial - CAR y 1 Centro de Desarrollo Integral de la Familia - CEDIF, ubicados en el distrito de Ayacucho de la provincia Huamanga.

Panel Fotográfico N° 07

Implementación del Programa integral nacional para el bienestar familiar en los distritos de la Provincia de Huamanga

- ***Programa Nacional Yachay – PNY,*** en la región Ayacucho, el programa ha brindado atención integral a niñas, niños y adolescentes que se encuentran en situación de calle, interviniendo en los distritos de Ayacucho y San Juan Bautista de la provincia de Huamanga.

Panel Fotográfico N° 08

Implementación del Programa Yachay – PNY en Ayacucho

- ***Consejo nacional para la integración de las personas con discapacidad – CONADIS***, en la región Ayacucho a través de CONADIS se han registrado a 230 personas con discapacidad, de los cuales 94 (40,9%) son mujeres y 136 (59,1%) son hombres, de la misma población, 32 son niños y niñas de 0 a 11 años, 21 son adolescentes entre 12 y 17 años, 23 son jóvenes de 18 a 25 años, 92 son adultos de 26 a 59 años y 62 son adultos mayores a 60 años.

Panel Fotográfico N° 09

- ***Características Culturales***

- *Turismo*: la ciudad de Huamanga que involucra a los 16 distritos de la provincia de Huamanga, tradicionalmente es conocida como ciudad religiosa, por sus 33 iglesias, y donde se vive la Fiesta de la Semana Santa que es una semana de tranquilidad, de mucha fe, a pesar de la violencia y el terror que vivió en la década de los 80. Huamanga cuenta con una variada gastronomía, y diferentes festividades.

- *Artesanía*: según el Padrón de artesanos productores en la provincia de Huamanga se cuenta artesanos en diferentes líneas, la que destacan en cobertura son los tejidos en telar seguido por el tallado de piedra de Huamanga y retablos; las líneas con menor cobertura es el bordado de manta, hilado, confección de cuerda y artículos de cuero y también tapizado de muebles, corno plastia, cestería y artesanía en hueso, serigrafía y las tablas de Sarhua.

Panel Fotográfico N° 10

Artesanía en los distritos de Ayacucho y San Juan Bautista

- *Religión*: El departamento de Ayacucho (provincia de Huamanga) es conocido como la capital religiosa del departamento del país, la máxima expresión de la religión católica es la celebración de Semana Santa, es por fe, la fiesta cristiana que representa la adoración de miles de fervientes seguidores a Cristo, la entrega a la muerte para entregarle la vida eterna a su pueblo. Mito o realidad, miles son las personas que año tras año, salen a las calles para gozar de días de desfiles, caminatas y diferentes modalidades de culto a su Dios. Esta fiesta religiosa es festejada por todos los distritos de la provincia de Huamanga.

Panel Fotográfico N° 11

Religión en Ayacucho: Semana Santa

- *Gastronomía*: al igual que las otras ciudades de nuestro país, Ayacucho se caracteriza por poseer una diversidad de potajes, encontrándose principalmente el Puca Picante y el Mondongo Ayacuchano, otras atracciones al paladar son el adobo Ayacucho, el Qapchi, Chicharrón, Patichi, Puchero, Uman caldo, Cuy Chactado, la Pachamanca Ayacuchana, y el Chorizo Ayacuchano que es el plato tradicional de la Semana Santa.

  Entre los postres, destaca el Muyuchi, helado típico de la región y la mazamorra de Llipta, las bebidas conocidas son la chicha de jora, chicha de molle, la chicha siete semillas y el poche ayacuchano, el mismo que es bebida tradicional de Semana Santa. También son reconocidos dentro de la gastronomía Ayacuchana, los panes chapla de Huamanga, los

mismos que son degustados con mermelada de sauco (fruto típico de la región) y las wawas de Huamanga.

Panel Fotográfico N° 12

Gastronomía en la Ciudad de Ayacucho

- *Folclore:* en la provincia de Huamanga existe una gran variedad de tradiciones y costumbres. A continuación se menciona algunas danzas tradicionales del departamento tales como: marinera Ayacuchana, danzas de las tijeras, los rejones, la capitanía, los avisadores, la wambarkuna, el waqtay, Qachua de Pamay y el Inti Wichy

Entre las músicas más representativas tenemos: huaynos, vals ayacuchano, pasacalles, música del carnaval ayacuchano, yaravíes, muliza, flor de retama, ayrampito y vicunitascha.

Panel Fotográfico N° 13

Folclore en la ciudad de Ayacucho

C. Dimensión Ambiental

- ***Flora***

  La provincia de Huamanga La zona de intervención corresponde netamente a zona urbana.

  La flora existente está constituida por pasto natural y plantas hornamentales como Ciprés, Cactus y molles, con abundante mezcla de gramíneas y hierbas perennes.

- ***Recurso Forestal***, el recurso forestal en la provincia de Huamanga, está en proceso de extinción como consecuencia del crecimiento urbano. A esta situación se aúna la falta priorización de ejecución de proyectos de reforestación por parte del gobierno sub nacional.

- ***Recurso Fauna,***

  En la provincia de Huamanga, se evidencia una diversificada existente de la vida animal, sin embargo el crecimiento poblacional ha originada que gran variedades de especies se alejen a zonas más interiorizadas. Entre las principales aves se tiene palomas (zanaidura, auriculata, hipoleuca), gorriones (cenatricia capensis) y otras especies como gavilnes, halcones, lechuzas, etc. Respecto a los mamíferos se puede concluir que han sido desplazados debido al crecimiento urbano y semiurbano desterritorializado, que no preserva espacios naturales para la prolongación de la biodiversidad.

Panel Fotográfico N° 14

Principales especies vivas identificadas en Accopampa

- ***Pecuario***

  La actividad pecuaria en el área de influencia es no significante debido a la inexistencia de recursos humanos y materiales, tales como áreas de terreno destinadas a la crianza de animales y producción de carne, sin embargo los

pobladores de Andamarca, Los Olivos (principalmente) se dedica de manera minoritaria a esta actividad, y todos las zonas a sus vez prefieren las actividades comerciales y de mano de obra calificada.

- ***Ecología***

  De acuerdo a las características ecológicas la provincia de Huamanga se encuentra en la región sub tropical (clasificación de L. Holdridge); Bosque Húmedo – Montano sub tropical (bh-MS), piso intermedio alto conformado por las laderas de las cuencas de los valles interandinos.

- ***Cobertura vegetal***

  La cobertura vegetal en la zona de estudio ha sufrido cambios significativos como consecuencia de la actividad desarrollada, tanto por la actividad propia de la población, así como por el abandono de estas parcelas. Los cambios generados por la actividad son probablemente de carácter permanente sobre la cubierta natural, así como las pasturas han sido alteradas, variando en su receptividad y soportabilidad, debido al efecto del tránsito peatonal provincial sobre la vegetación según los tiempos de permanencia y la frecuencia. Esto ha originado la proliferación y multiplicación de algunas especies (de porte arbórea y arbustiva además de tunales) y la reducción o desaparición de otras.

- ***Suelo***

  La provincia de Huamanga cuenta con terrenos arcillosos, francos arcillosos, franco areno arcillosos, así como suelos con alto contenido de grava con naturaleza calcárea, suelos con poco presencia de materia orgánica (turba) y grava de pizarras, calizas y andesitas. Asimismo, el distrito de Tambillo es uno de los lugares donde se ha desarrollado la pequeña industria ladrillera que dinamiza la economía local.

- ***Zonas de Vida***

  Las zonas de vida presentan condiciones variables de temperatura y precipitación. Se han identificado una (01) zona de vida:

  - Estepa espinoso – Montano Bajo Subtropical (ee-MBS)

D. Dimensión Institucional

- **Presencia de la Administración Pública**

  El estado tiene presencia en la provincia de Huamanga, a través de la participación de los gobiernos sub nacionales (16 municipalidades distritales de la Provincia de Huamanga), también se evidencia la participación del estado a través de los CC.PP. organizados en el ámbito provincial, los mismos que no cuentan con independencia financiera para realizar obras de apoyo comunal.

- **Presupuesto Participativo Provincial**

  El Presupuesto Participativo considerado como uno de instrumentos de gestión política, durante los últimos años a nivel provincial se ha visto debilitado, considerando la escasa presencia de las autoridades distritales y los comités de coordinación local, aunado a la débil identificación de brechas sociales reales, que permitan identificar proyectos en el marco del nivel competencia en el corto y mediano plazo.

  El Presupuesto Participativo se viene implementando desde los últimos años; sin embargo, en los últimos años, este espacio ha experimentado serios retrocesos debido a la débil capacidad de plantear iniciativas y propuestas por parte de la sociedad civil. Se observa también el cumplimiento parcial de los acuerdos y prioridades establecidas por el gobierno local. La inversión pública no necesariamente es compatible con las demandas sociales.

E. Actores de desarrollo

Considerando las brechas sociales y económicas a nivel provincial, es necesario la participación conjunta delgobierno sub nacional (municipalidad provincial de Huamanga, 16 municipalidades distritales del ambito de la jurisdicción de la provincia), instituciones y población (comunidad), con la finalidad de promover el desarrollo economico productivo, Desarrollo Social y Humano y desarrollo Ambiental, que permtan el desarrollo local integral liderado por un municipio competitivo y sostenible.

Gráfico N° 05

Esquema de Actores en Desarrollo Local

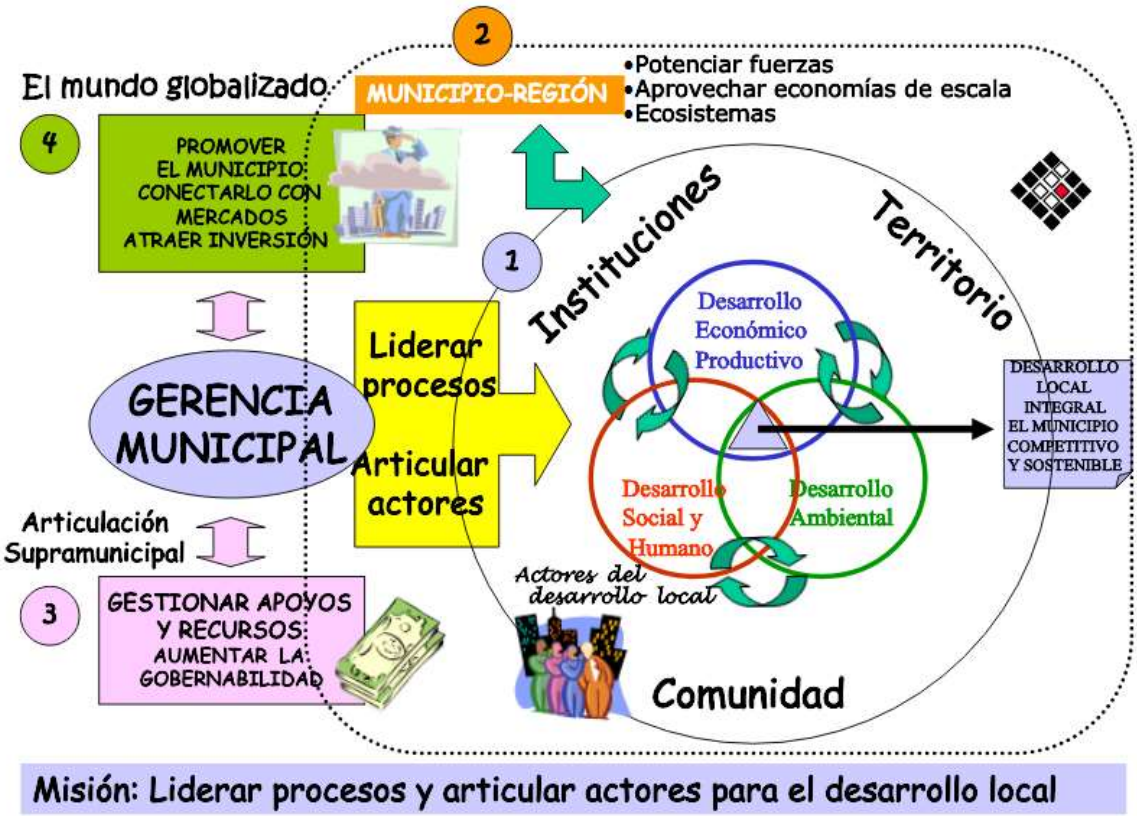

V. VISIÓN DE DESARROLLO DE HUAMANGA

Al 2022 y el bicentenario de la Independencia, la provincia de Huamanga ha disminuido considerablemente las brechas sociales, económicas y ambientales preocupantes, con una estructura que asegura la mejora de calidad de vida de su población que es comprometida con su desarrollo y es más solidaria en un marco de justicia social y respeto a los derechos de las personas y la ciudad de Huamanga se consolida como ciudad turística por su gran legado cultural e histórico y se ha convertido en la Ciudad Cultural más importante del Perú

VI. VISIÓN DE GESTIÓN MUNICIPAL

El gobierno municipal 2019-2022 de Huamanga es promotor efectivo del desarrollo sostenible de la ciudad de Huamanga y sus distritos, con un enfoque de humanismo de equidad, justicia y lucha contra la corrupción. El desarrollo es conservando sus tradiciones y con real participación ciudadana, reconociendo en incorporando a la gestión sus mejores recursos humanos.

VII. PROPUESTAS DE GOBIERNO MUNICIPAL (2019-2022)

En un primera parte alcanzamos el resumen general a nivel de objetivos generales en las cuatro dimensiones del desarrollo sostenible. En una segunda parte que continúa a la primera se desarrolla las propuestas con mayor detalle a nivel de objetivos estratégicos específicos.

1.- DIMENSION SOCIAL		
Problemas identificados	**Objetivos Estratégicos**	**Metas al 2022**
Preocupantes brechas sociales de salud, desnutrición y anemia, educación, saneamiento básico, violencia familiar, atención a los adultos mayores, en un contexto de inseguridad ciudadana, deficiencia de servicios públicos y desvalorización de tradiciones y costumbres de Huamanga.	Disminución significativa de las brechas sociales de salud, desnutrición y anemia, educación, saneamiento básico, delincuencia urbana, violencia familiar, atención a los adultos mayores, sin inseguridad ciudadana, mejora de servicios públicos y valorización de tradiciones y costumbres de Huamanga.	**Al 2022, en promedio se disminuirá en un 50% las brechas sociales en** salud, desnutrición y anemia, educación, saneamiento básico, violencia familiar, atención a los adultos mayores. Se mejora sustancialmente los servicios públicos.

2.- DIMENSION ECONÓMICA		
Problemas identificados	**Objetivos Estratégicos**	**Metas al 2022**
Manejo inadecuado de los distintos componentes de la dimensión económica en el desarrollo sostenible de la provincia de Huamanga, que contribuye a que la contribución al PBI nacional no llegue al 1%.	Manejo adecuado de los distintos componentes de la dimensión económica en el desarrollo sostenible de la provincia de Huamanga, que mejoren la contribución de la provincia y región al PBI nacional.	Al 2022 la contribución al PBI nacional de la provincia de Huamanga se incrementa en un 5.00%, en un contexto de infraestructura económica de soporte.

3.- DIMENSION AMBIENTAL		
Problemas identificados	**Objetivos Estratégicos**	**Metas al 2022**
Manejo inadecuado de recursos naturales y deficiente manejo del agua, aire y suelos en la provincia de Huamanga, acompañadas de altas tasas de deforestación y carencia de manejo de la gestión de riesgos.	Manejo adecuado de recursos naturales y deficiente manejo del agua, aire y suelos en la provincia de Huamanga, acompañadas de programas de reforestación y pertinente manejo de la gestión de riesgos.	Se mejora el manejo de la gestión ambiental en la provincia de Huamanga en un 100%.

3.- DIMENSION INSTITUCIONAL		
Problemas identificados	**Objetivos Estratégicos**	**Metas al 2022**

Deficiente rendición de cuentas y participación ciudadana, insuficiente y efectivas acciones de lucha contra la corrupción en la provincia de Huamanga, en un contexto de falta de motivación de los trabajadores de la MPH.	Deficiente rendición de cuentas y participación ciudadana, insuficiente y efectivas acciones de lucha contra la corrupción en la provincia de Huamanga, en un contexto de falta de motivación de los trabajadores de la MPH.	Se mejora en un 100% la rendición de cuentas y participación ciudadana, Mejora sustancialmente la percepción de la población de la lucha contra la corrupción.

A. OBJETIVOS ESTRATÉGICOS, Y METAS DE LA DIMENSIÓN SOCIAL

A continuación presentamos un mayor desagregado la propuesta de Gobierno Municipal para Huamanga (2019-2022), referido a la dimensión social.

1.- DIMENSION SOCIAL		
Problemas identificados	**Objetivos Estratégicos**	**Metas al 2022**
Salud		
Niños desnutridos en promedio a nivel provincial de 19.30% de 0 a 5 años.	Propiciar una adecuada nutrición de niños menores de cinco años, en coordinación con los sectores de salud y educación.	Las altas de desnutrición crónica provincial disminuyen en un 50% como producto de la articulación del gobierno local provincial
Altas tasas de anemia (42.69%) en menores a cinco años a nivel provincial.	Articular el acceso de alimentación nutricional a los niños y niñas menores de cinco años del ámbito distrital en coordinación con el sector salud y educación.	Las altas de anemia provincial disminuyen en un 50% como producto de la articulación del gobierno local provincial
Educación		
Deserción escolar por gestación de jóvenes mujeres estudiantes del nivel secundario.	Articular e implantar un programa de orientación y valores a jóvenes de educación secundaria que eviten la gestación de mujeres jóvenes	Reducir en 50.00% el embarazo de los jóvenes adolescentes al culminar la gestión edil.

La comprensión lectora a nivel provincial de niños que culminaron el segundo grado, alcanza el 57.8% y de 35.2 en satisfacción de matemáticas.	Articular y facilitar la mejora de la comprensión lectora y satisfacción de matemáticas de niños en la provincia de Huamanga.	La comprensión lectora y satisfacción de matemáticas. a nivel provincial de niños que culminaron el segundo grado, mejora en un 50% respecto a la situación actual.
Insuficientes acciones a nivel de aprestamiento escolar que complemente las condiciones de mejora escolar de los niños.	Articular e implementar acciones que mejoren las intervenciones en aprestamiento escolar	Se establece una línea basal de aprestamiento escolar y se mejora al 2022 la intervención en un 3.00%.
Saneamiento Básico		
Insuficiente e inadecuada cobertura de servicios básicos en la ciudad de Huamanga y distritos de la provincia, con sólo un 68% de viviendas con servicio de agua potable, 62% de desagüe y poco tratamiento de aguas residuales.	Mejorar la cobertura de servicios básicos de los hogares de la provincia de Huamanga en su integridad.	Se logra a nivel de la provincia de Huamanga mejorar la cobertura de servicios básicos con un mínimo de 90% de acceso en agua potable, desagüe y PTAR
Inseguridad Ciudadana		
Altos índices delictivos e Inseguridad ciudadana (robos, asaltos, agresiones y violaciones), con una percepción de inseguridad ciudadana de 80.7%.	Propiciar la protección y seguridad de los pobladores con cultura de Paz.	Al culminar la gestión los indicadores delictivos se disminuyen en un 60% que contribuyen en el orden público y mejores condiciones de vida en la ciudad de Huamanga y distritos.
Electricidad		
Deficiente servicio de la cobertura y continuidad de la energía eléctrica y alumbrado público - domiciliario.	Ampliar el acceso de la población a los servicios de energía eléctrica.	El 100.00% de la población cuenta con servicio de energía eléctrica domiciliaria y publica en la ciudad de Huamanga y distritos
¨**Programas Sociales**		
Desarticulación, desorganización y deficiencias en una adecuada focalización en los programas sociales (Juntos, pensión 65, comedor popular, vaso de leche, cuna más, entre otros).	Garantizar el buen uso de los programas sociales promoviendo la inclusión social en la provincia de	El 100.00% de los programas trabaja eficientemente en coordinación con la municipalidad de Huamanga.

	Huamanga en beneficio de las personas vulnerables	
Abandono social y emocional de personas de la tercera edad (abandonados por familiares) y discapacitados (discriminados por la sociedad).	Propiciar los derechos del adulto mayor y discapacitados.	Fomentar la protección y el ejercicio de los derechos de los adultos mayores y discapacitados e implementación de un Programa de intervención efectivo.
Poca práctica de actividades deportivas y de recreación integral de jóvenes y adultos	Promover y valorar el desarrollo integral físico de los pobladores.	Implementar espacios deportivos y recreación con un incremento de 100% a nivel de distritos y ciudad de Huamanga
Altas tasas de Mujeres maltratadas y violentadas.	Disminuir todo acto físico y verbal de violencia contra la mujer.	Disminuir en un 90'% los altos índices de violencia física, psicológica y sexual hacia las mujeres en la provincia de Huamanga.
Mujeres con pocas oportunidades y escasa participación en toma de decisiones	Gestionar y promover la igualdad de oportunidades entre varones y mujeres.	Lograr la igualdad de oportunidades y autonomía de las mujeres en la provincia de Huamanga.
Deficiente intervención y articulación en aspectos relacionados con el problema de desplazados y víctimas de la violencia	Gestionar y promover la intervención del Estado en aspectos de deficiente atención de desplazados y víctimas de violencia.	Se promueve la intervención y atención del Programa de Desplazados y víctimas de la violencia en un 100%.

B. OBJETIVOS ESTRATÉGICOS Y METAS DE LA DIMENSIÓN ECONÓMICA

A continuación presentamos un mayor desagregado la propuesta de Gobierno Municipal para Huamanga (2019-2022), referido a la dimensión económica.

2.- DIMENSION ECONOMICA Y PRODUCTIVA		
Problemas identificados	**Objetivos Estratégicos**	**Metas al 2022**

Exigua intervención de los organismos del Estado en los aspectos productivos y de desarrollo económico.	Instituciones del Estado comprometidos con el desarrollo económico de la provincia de Huamanga	100% de instituciones que tienen competencia en desarrollo económico tienen intervenciones definidas y efectivas.
Exigua información de mercado por parte de la Municipalidad Provincial de Huamanga en distintos sectores productivos que no permiten mejorar la performance de rentabilidad de las empresas privadas.	Facilitar información de mercado en distintos sectores productivos que permitan mejorar la performance de rentabilidad de las empresas privadas.	Implementación de un Centro de Información de Mercado Interno y Externo que mejoran la gestión empresarial privada.
Insuficiente facilitación de fortalecimiento y creación de cadenas productivas en la provincia de Huamanga	Facilitación de fortalecimiento y creación de cadenas productivas en la provincia de Huamanga	Se mejora en un 100% la intervención en facilitación de cadenas productivas en la provincia de Huamanga
Producción agropecuaria para el autoconsumo en los distritos con potencialidades existentes	Impulsar el desarrollo de la actividad productiva y económica para el mercado.	Consolidar la articulación y fortalecimiento de 60% de asociaciones para insertarse en el mercado competitivo.
Deficiente acceso por medio de caminos vecinales y de trochas carrozables para trasladas productos agropecuarios.	Integrar el territorio a través de la interconexión vial que permita acceder a mercados emergentes.	Se cuenta con conectividad vial en buen estado que cubre el 90% de demanda vial con un enfoque de potencialidades.
Facilitar el financiamiento de sistemas de canales de riego deteriorados por el paso del tiempo.	Propiciar mayor abastecimiento de agua y generar mayor producción.	Agricultores utilizan y manejan los canales de irrigación sin conflictos y con un manejo de aguas adecuados.
Inadecuadas condiciones y manejo de mercados de la ciudad de Huamanga	Implementación de un Sistema de Gestión de Mercados en la ciudad de Huamanga	Se tiene elaborado, con fuerte participación de los actores, el programa de Gestión de mercados de la ciudad de Huamanga e implementado a un 100%.
Altos niveles de congestión vehicular creciente en la ciudad de Huamanga, que generan altos costos de transporte urbano e insatisfacción de usuarios de los diferentes tipos de medios de transporte.	Diseño e implementación de un Sistema de Transporte y Vías que mejoren los problemas de transporte urbano en la ciudad de Huamanga	Diseño del Programa culminado en un 100%. Implementación de infraestructura física en un 80% del Programa y otras especificadas.

Baja incursión de mujeres y jóvenes en el aparato productivo provincial de Huamanga	Facilitar e impulsar la incursión de mujeres y jóvenes en el aparato productivo provincial de Huamanga	Creación de dos Programa "Mujeres Productivas de Huamanga" y "Jóvenes Empresarios de Huamanga", buscando apalancamientos de financiamiento para su concreción.
Baja articulación del destino turístico de Huamanga a los corredores turísticos nacionales	Articulación de los recursos turísticos a los corredores turísticos nacionales con efectividad.	Incremento de turistas que arriban por año a Huamanga al año 2022 en un 200%

C. OBJETIVOS ESTRATÉGICOS Y METAS DE LA DIMENSIÓN AMBIENTAL

A continuación presentamos un mayor desagregado la propuesta de Gobierno Municipal para Huamanga (2019-2022), referido a la dimensión ambiental.

3.- DIMENSION AMBIENTAL		
PROBLEMAS IDENTIFICADOS	**OBJETIVOS ESTRATÉGICOS**	**Metas al 2022**
Disminución de agua de consumo humano y agrícola	Propiciar un buen manejo de los recursos agua para consumo humano y agrícola.	Se mejora la gestión integral de agua con facilitación de la Municipalidad Provincial de Huamanga.
Erosión de suelos, por deforestación y mal manejo de suelos.	Impulsar la reforestación y forestación de las zonas afectadas.	Recuperar zonas deforestadas, con el incremento de proyectos de captura de carbono y de plantaciones diversas en un 400%
Contaminación del ambiente por dispersión de desechos sólidos.	Fomentar la educación, participación y conciencia de la población en el cuidado sostenible del ambiente.	Se implementa en un 100% un proyecto de manejo adecuado de residuos sólidos y educación ambiental de la ciudad de Huamanga y distritos

Uso indiscriminado de agroquímicos en las actividades agropecuaria.	Fomentar un ambiente limpio y hábitat saludable en las comunidades.	Garantizar la reducción de agroquímicos y propiciar uso de agentes orgánicos.
Alta contaminación del aire en la ciudad de Huamanga	Fomentar la disminución de contaminación ambiental del aire en la ciudad de Huamanga	Implementación de un Programa de Control y Monitoreo de la contaminación de aire en la ciudad de Huamanga que incluyen medidas de reducción y mitigación.

D. OBJETIVOS ESTRATÉGICOS Y METAS DE LA DIMENSIÓN INSTITUCIONAL

A continuación presentamos un mayor desagregado la propuesta de Gobierno Municipal para Huamanga (2019-2022), referido a la dimensión institucional.

4.- DIMENSION INSTITUCIONAL		
PROBLEMAS IDENTIFICADOS	**OBJETIVOS ESTRATÉGICOS**	**METAS AL 2022**
Deficiente rendición de cuentas efectivas del gobierno local provincial a población Huamanguina.	Fomentar la cultura de participación ciudadana en todos los niveles de gobierno.	Plena participación ciudadana en las rendiciones de cuentas y decisiones
Niveles de corrupción preocupantes en el aparato estatal creando niveles altos de desconfianza de la población	Gestión Municipal Provincial con lucha efectiva contra la corrupción.	Implementación de un Proyecto “Huamanga sin Corrupción” y nominación de un Zar de Lucha Contra la Corrupción en Huamanga.
Escasa participación ciudadana (presupuesto participativo, audiencia pública de rendición de cuentas, CCL, mesa de concertación, CODECOS, acceso de información y transparencia).	Fortalecer la institucionalidad democrática de la participación ciudadana a través de los espacios de concertación con actitudes propositivas.	Plena participación ciudadana e incrementar la toma de decisiones de los jóvenes y mujeres en Huamanga.

Inadecuada infraestructura tecnológica para el uso de tecnologías de información y comunicaciones y Limitado uso de sistemas de información para la automatización de procesos en la Municipalidad Provincial de Huamanga	Ser una Municipalidad líder, en el uso de las Tecnologías de Información y de Comunicaciones (TIC), que apoyen la gestión del Gobierno Municipal.	Implantar el sistema de licencias de edificación, Licencias de Funcionamiento, Trámite Documentario y otras, que ayuden a la automatización de procesos y compatibles con dispositivos electrónicos de última generación

VIII. PROPUESTA SOBRE RENDICION DE CUENTAS SOBRE EL CUMPLIMIENTO DEL PLAN

En este punto de manera contundente se plantea que a nivel institucional, es decir la Municipalidad Provincial de Huamanga estará previsto dentro de los procesos de planificación el seguimiento de las propuestas de gobierno realizado y sea también recordado para las decisiones correspondientes cunado se formule proyectos cuyos financiamientos se gestionen. Finalmente, deben ser incorporados en un acápite de los informes memoria de la gestión municipal.

A nivel de organizaciones de base, en las reuniones periódicas hacer un seguimiento del grado de cumplimiento del Plan de Gobierno que podrá ser complementado por los periodistas de nuestra provincia.

IX. PROGRAMA BANDERA DE INVERSIONES PROVINCIALES

Nuestro planteamiento en la parte de gestión de inversiones, es que se presentará en el proceso de campaña y al iniciar la gestión municipal un Programa de Inversiones de Impacto para las dimensiones: social, económico y ambiental.

Esto permitirá gestionar dichos proyectos que cuando entren en funcionamiento deben generar un fuerte impacto cerrando brechas sociales o dinamizando la economía provincial de manera efectiva, con fuerte sostenibilidad ambiental.