

**PLAN DE GOBIERNO
2019 – 2022
MUNICIPALIDAD PROVINCIAL DE
LORETO NAUTA**

ÍNDICE

PRESENTACIÓN	3
CAPITULO I: DIAGNÓSTICO SITUACIONAL	4
I. Aspectos Generales	4
1.1. Ubicación Geográfica del Departamento de Loreto Nauta.	4
1.2. Población.....	4
1.3. Ubicación Geográfica de la Provincia de Loreto Nauta	5
1.4. Esquema explicativo de la creación de la provincia de Loreto Nauta.....	6
1.5. División Político-Administrativa provincia de Loreto Nauta.....	7
1.6 Población de la Provincia de Loreto Nauta por Distrito.....	7
II. Aspectos Económicos	7
2.1. Agrícola	7
2.2. Turismo.....	8
2.3. Transporte	9
III. Aspecto Social	10
3.1. Salud	10
3.2. Educación.....	10
3.3. Vivienda, Desarrollo Urbano y Saneamiento	10
3.4. Seguridad Ciudadana.....	11
3.5. Ambiente	11
3.6. Residuos Solidos.....	12
CAPITULO II	13
I. Dimensión Social	13
1.1. Inseguridad ciudadana	13
1.2. Crecimiento desordenado de la ciudad.....	13
1.3. Deficiente servicio de agua potable y saneamiento básico.	13
1.4. Pérdidas de agua por mal estado del sistema de distribución..... ¡Error! Marcador no definido.	
1.5. Falta de reconocimiento y no acceso a la formalización, en los AA.HH.....	13
1.6. Inexistencia de espacios y locales públicos para personas de la tercera edad	14
1.7. Altos índices de desnutrición y anemia infantil	14
1.8. Débil involucramiento de la municipalidad en la gestión pedagógica y administrativa de las Instituciones Educativas (inicial y primaria).	14
1.10. Insuficiente infraestructura educativa en los niveles de educación inicial y primaria.	14
1.11. Altos índices de la prevalencia de embarazo adolescentes de 15 a 19 años	15
1.12. Limitada e ineficiente cobertura del Programa Vaso de Leche y comedores populares 15	
1.13. Reducidos espacios para la práctica de deportes	15
1.14. Mal estado del cementerio general de Nauta	15
1.15. Limitado acceso a la comunicación.....	15
II. Dimensión Económica	23
III. Dimensión Ambiental	29

IV. Dimensión Institucional31

RESENTACIÓN

El presente documento contiene las ideas centrales del plan de gobierno a aplicarse en el periodo 2019-2022 en la provincia de Loreto Nauta. Constituye una herramienta de trabajo que contempla un conjunto de propuestas, que reafirman el compromiso social con nuestro pueblo, especialmente con todos aquellos que se encuentran en situación de vulnerabilidad social.

En tal sentido es necesario crear alternativas de desarrollo social con una visión de superación con equidad de género e igualdad de oportunidades; concentrándonos en proyectos y acciones que permitan a la población acceder a los principales servicios básicos (agua, saneamiento, salud, educación, vías de acceso y seguridad ciudadana), empleos dignos, en que desarrollen sus capacidades; con la finalidad de lograr que la población obtenga una mejor calidad de vida.

Lo que significa un mejor uso de los recursos; con mayor eficacia y eficiencia en el gasto de lo recaudado por las distintas modalidades; así mismo dinamizando los distintos sectores con quienes se tiene que desarrollar una gestión más articulada y participativa desde la Provincia de Loreto – Nauta

Coordinar y gestionar nuestro accionar con los municipios distritales

Todo esto viene a ser nuestra propuesta de una buena gestión municipal la cual se realizara con: Disciplina, transparencia, compromiso, a los cuales me comprometo siendo estos mis principales objetivos.

Junio del 2018

CAPITULO I: DIAGNÓSTICO SITUACIONAL

I. Aspectos Generales

1.1. Ubicación Geográfica del Departamento de Loreto.

Loreto es el departamento de mayor superficie en el país, cuenta con 368,851.95 km², que representan el 28.7% del territorio nacional y el 51% de la Amazonía peruana, alberga una gran diversidad cultural, biológica y de ecosistemas. Está situado en la parte nororiental del Perú. Limita por el Norte con las Repúblicas de Ecuador y Colombia, por el Este con la República Federativa de Brasil, por el Sur con el departamento Ucayali y por el Oeste con los departamentos Huánuco, San Martín y Amazonas. Posee una extensión de 3,118 km de límites de fronteras internacionales, extensión superior al límite de la costa del pacífico (3,079.50 km).

Loreto está dividido en 8 provincias y 53 distritos, la provincia de Putumayo creada mediante Ley N° 30186 del 6 de mayo de 2014, fue la última provincia que se creó a partir del ámbito jurisdiccional de la provincia de Maynas. El territorio del departamento de Loreto pertenece al denominado "Llano Amazónico", cuya altitud más baja es de 61 msnm., y la más alta 220 msnm., donde se pueden distinguir dos tipos de terrenos: aluvial y colinoso.

1.2. Población

Según las proyecciones poblacionales del Instituto Nacional de Estadística e Informática (INEI) al 30 de junio 2015, Loreto contaba con una población de 1, 037,555 habitantes, la cual representaba el 3.3% de la población nacional. Las provincias más pobladas son Maynas con 551,405 habitantes y Alto Amazonas con 120,221 habitantes. La población por sexo en Loreto, se presenta como sigue; hombres 52.2% y mujeres el 47.8%. La tasa de crecimiento promedio anual de la población en los últimos 10 años (2006-2015) fue de 1.3%.

Cuadro N° 01
Provincias según población, densidad y superficie del departamento
de Loreto

UBIGEO	PROVINCIA	CAPITAL LEGAL	POBLACIÓN PROVINCIAL (2015)	DENSIDAD POBLACIONAL (Hab/km ²)	SUPERFICIE (Km ²)
1601	Maynas	Iquitos	551,405	7.46	73,931.51
1602	Alto Amazonas	Yurimaguas	120,221	6.41	18,764.32
1603	Loreto	Nauta	71,232	1.06	67,434.12
1604	Mariscal Ramón Castilla	Caballo Cocha	72,909	1.95	37,412.94
1605	Requena	Requena	74,041	1.50	49,477.80
1606	Ucayali	Contamana	73,660	2.51	29,293.47
1607	Datem del Marañón	San Lorenzo	64,060	1.37	46,609.90
1608	Putumayo	San Antonio del Estrecho	10,027	0.22	45,927.89
TOTAL			1,037,555	2.81	368,851.95

Fuente: Sub Gerencia de Planeamiento Estratégico y Estadístico-GOREL

1.3. Ubicación Geográfica de la Provincia de Loreto Nauta.

Loreto-Nauta, oficialmente **Provincia de Loreto** es una de las ocho provincias peruanas que conforman el Departamento de Loreto, bajo la administración del Gobierno regional. Limita al norte con el Ecuador, al este con la provincia de Maynas, al sur con la provincia de Requena, la provincia de Ucayali y el Departamento de San Martín y al oeste con la provincia de Datem del Marañón y la provincia de Alto Amazonas. Dentro de la Iglesia Católica, pertenece eclesiásticamente al Vicariato Apostólico de Iquitos.

Mapa Política de la Provincia de Loreto Nauta

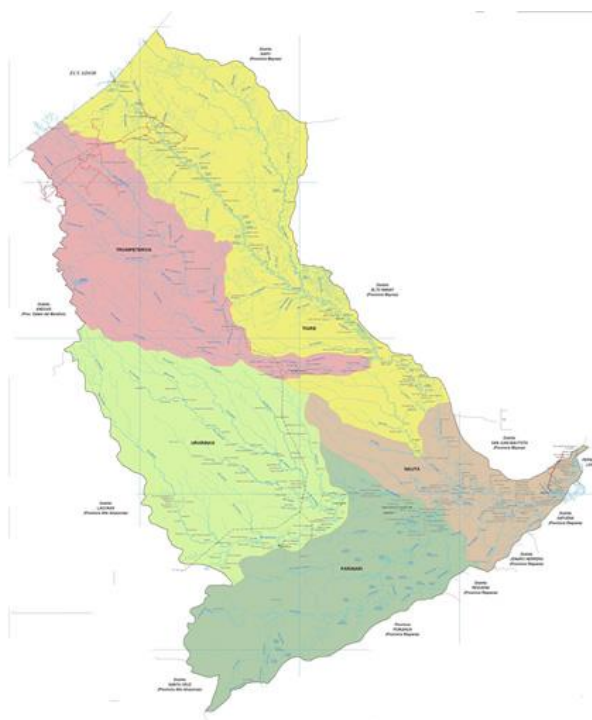

1.4. Esquema explicativo de la creación de la provincia de Loreto Nauta

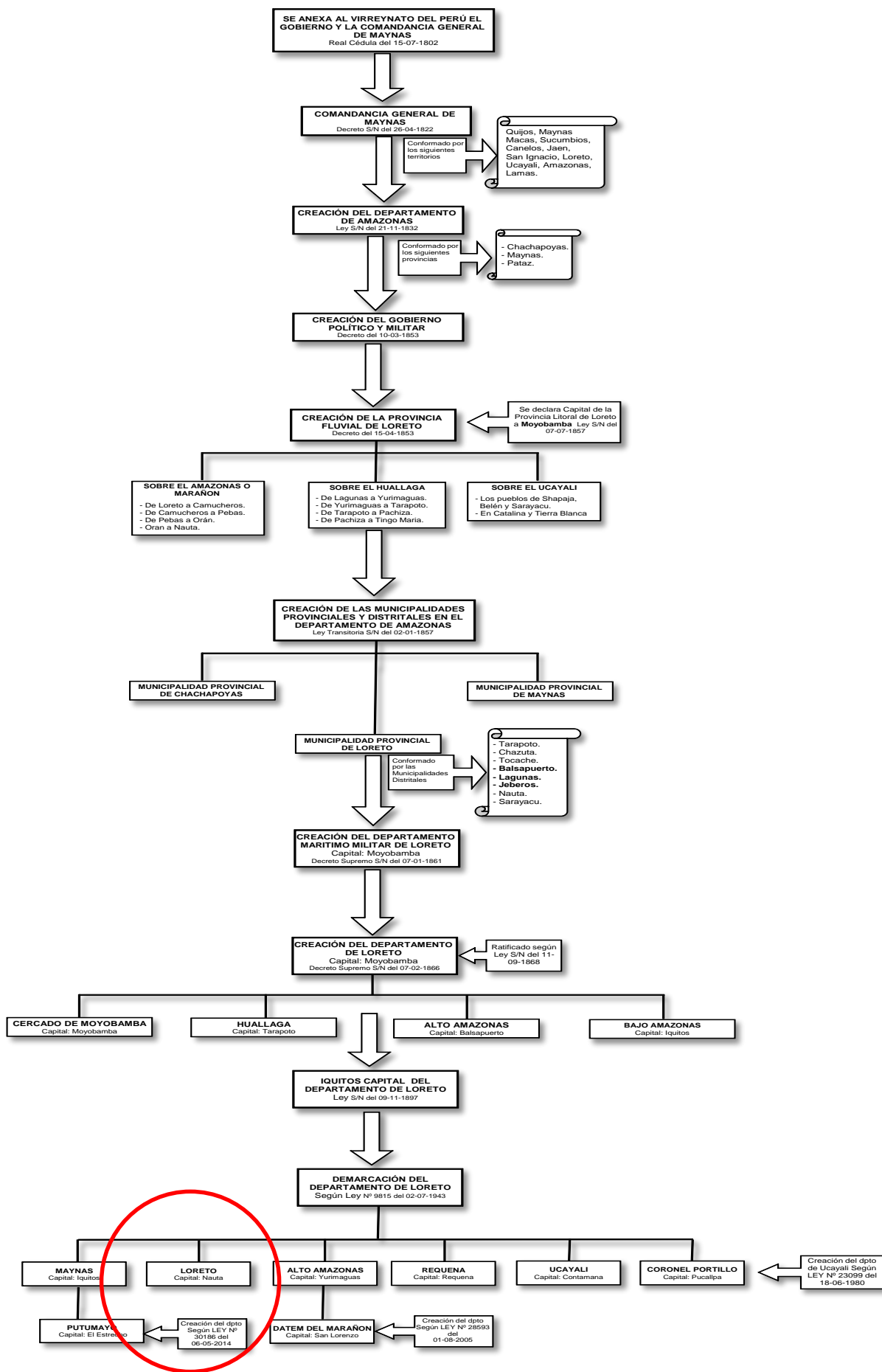

1.5. División Político-Administrativa provincia de Loreto Nauta

La provincia de Loreto Nauta es administrada por la Municipalidad Provincial de Loreto Nauta, actualmente se divide en cinco distritos:

- Nauta
- Parinari
- Tigre
- Trompeteros
- Urarinas

1.6 Población de la Provincia de Loreto Nauta por Distrito.

El cuadro N° 01 muestra la población de la provincia de Loreto Nauta alberga un total de 71,232 habitantes y una densidad de 1.06 hab./km². Asimismo, es importante hacer referencia de la superficie territorial que ocupa dicha población con 67434.12 habitantes por kilómetro cuadrado (hab/km²), distribuido entre los demás distritos de la provincia.

II. Aspectos Económicos

2.1. Agrícola

En el 2016, la Provincia de Loreto Nauta, según la Dirección Regional de Agricultura, presenta productos con posibilidades de ser colocados en el mercado interno como la yuca, plátano, arroz, piña, maíz, camu camu y frijol.

Según estudios realizados por el Instituto de Investigaciones de la Amazonia Peruana (IIAP), en los mercados de la ciudad de Loreto Nauta, se comercializan los frutos que provienen de cosechas de las poblaciones silvestres. Muchas de estas especies se encuentran semidomesticadas en las chacras y huertas de las comunidades indígenas y agricultores mestizos.

Los productos cultivados constituyen la principal fuente de alimento a los que se suman otras actividades como la caza de animales silvestres, la pesca, recolección de frutos, plantas medicinales, fibras y resinas. La importancia de estos productos radica en el esfuerzo y la dedicación de los hombres y mujeres agricultores de diferentes comunidades de la provincia, que utilizan estos productos como parte de su alimentación, y por otro lado, la venta de los mismos brinda a los distritos una fuente de nutrientes para muchas familias.

Clasificación de Suelos

Grupos	Capacidad de Uso
AC	Tierras aptas para cultivos permanentes y en limpio
P	Tierras aptas para pastos
F	Tierras aptas para producción forestal
X	Tierras de protección

Las tierras del grupo **A**, de mayor valor agrícola por la capacidad productiva, son escasas, se encuentran ocupando las áreas geográficas complejas de orillares expuestas a las inundaciones. La fertilidad natural es buena razón por la cual permite la fijación de cultivos temporales o en limpio sin mayores o sofisticados tratamientos agrícolas, por su riesgo a inundación son consideradas como tierras de calidad agropecuaria baja.

Las tierras del grupo **C** se encuentran distribuidas en zonas denominadas lomadas, terrazas y colinas bajas agrupando suelos de calidad agrologica de media a baja, presentan limitaciones de tipo edáfico y topográfico por drenaje, suelo y erosión

2.2. Turismo

En Nauta podemos encontrar distintos atractivos naturales. Uno de ellos es la laguna Sapi Sapi, donde podemos encontrar animales exóticos como la tortuga ,taricaya, paiche y otros como las charapas. Sobre ésta laguna existe una leyenda que cuenta el misterio de una sirena que atraía a los ciudadanos por su hermosa belleza y la vestimenta que llevaba.

Otro atractivo natural es la Playa del Amor, situada cerca del casco urbano y rodeada por la selva. También, destaca la Quebrada Gasparito, a la que se llega en canoa.

Otro lugar destacado es la Plaza de Armas, caracterizada por diversas estatuas fabricadas por los mismos ciudadanos en las que se representan motivos nativos. En ésta podemos encontrar la Iglesia de Nauta, que actualmente es utilizada como teatro parroquial. En ella están también el colegio y el busto de bronce del cacique Manuel Pacaya. Unas cuantas calles más abajo está el mercado popular cuya su mayor afluencia se da por las mañanas,

cuando los ciudadanos locales van a comprar y los productores llegan al pueblo desde diferentes lugares.

El santuario de la Virgen Rosa Mistica, que recibe a miles de visitantes nacionales como extranjeros todo el año. Son los 13 de cada mes su día principal de visita, propiciando así el turismo religioso

Nauta sirve de acceso para llegar a la Reserva Nacional Pacaya Samiria. Para ello se ha de solicitar al INRENA (Instituto Nacional de Recursos Naturales) un permiso, por el que hay que pagar los derechos correspondientes. Se accede por vía fluvial hasta la Comunidad 20 de febrero. La Reserva Nacional Pacaya Samiria es uno de los lugares con mayor riqueza biológica del planeta.

2.3. Transporte

El servicio de transporte urbano masivo de pasajeros en Loreto Nauta se realiza exclusivamente mediante unidades de tipo microbús y motocarros, que de acuerdo a la información proporcionada por la Municipalidad Provincial de Loreto Nauta son de índole privado.

El desarrollo vial en la provincia está marcado por la geología, fisiografía y condiciones climáticas de la llanura aluvial amazónica, que dificultan y encarecen la construcción de carreteras, y donde además existe una baja densidad y alta dispersión de la población. El transporte de mercancía y pasajeros hacia las zonas rurales se realiza principalmente a través de las vías fluviales.

Dentro de la provincia Loreto Nauta, no existen vías terrestres de la red nacional, hay básicamente 01 vía de nivel departamental Carretera Iquitos-Nauta (asfaltada). Existen además otras vías interprovinciales que registra el MTC pero que solo se encuentran como idea de proyecto.

III. Aspecto Social

3.1. Salud

El sector viene atravesando por serias deficiencias debido a la falta de predisposición y articulación de las instituciones nacionales y sub nacionales para reducir los elevados índices de DCI y Anemia.

Es necesario fomentar acciones mediante programas de salud por parte del Gobierno Local, para sustentar la disminución de los índices de DCI y anemia. Sin embargo, falta mayor compromiso por parte de los sectores para mejorar la calidad de vida de la población de infantes y adolescentes.

3.2. Educación

La situación actual de la educación en la provincia de Loreto se encuentra en un bajo nivel. Presentamos mayores tasas de desaprobación, retiro y atraso con respecto al nivel nacional, siendo las brechas más grandes en atraso tanto en primaria como secundaria, las tasas de asistencia de Loreto en inicial, primaria, y secundaria tienden a ser menores a las nacionales. considerando que los jóvenes de las zonas rurales muchas veces son los más afectados por la falta de locales educativos, por la topografía de lugar que no permiten el acceso rápido para llegar a sus centros de estudios o por la falta de apoyo del gobierno que no llega hacia las zonas más aisladas de la provincia. de esa forma ocupamos el último lugar en educación.

3.3. Vivienda, Desarrollo Urbano y Saneamiento

La provincia de Loreto nauta en una región afortunada que posee abundancia de recursos naturales, sin embargo en donde no se ha realizado ningún proyecto que sea viable, cuanto menos al sector de vivienda en la cual se debe coordinar la solución urbana elaborar planes de desarrollo urbano, ejecutar proyectos urbanos masivos. La ciudad de nauta cada día va creciendo en invasiones generadas por la sobrepoblación, es necesario elaborar estudios integrales y servicios en las áreas inundables donde cada día el poblador sufre las crecientes, mediante el saneamiento físico legal y formalización de los terrenos de propiedad del estado para la construcción de viviendas populares.

3.4. Seguridad Ciudadana

La inseguridad ciudadana en la provincia de Loreto Nauta se empieza a agudizar por el entorno de las llamadas conductas “antisociales” que lo favorecen (consumo de drogas, consumo excesivo de alcohol, pandillaje juvenil, etc). Entre los principales factores causales se puede citar:

- La condición de pobreza
- Los altos niveles de desempleo y subempleo.
- El bajo nivel educativo.
- La influencia perniciosa de los medios masivos de comunicación,
- La alta incidencia de violencia familiar.

Todos estos hechos producen o alientan efectos de la problemática de seguridad ciudadana.

La incidencia de la delincuencia menor, como son Robos, Hurtos, receptación, etc. Son un flagelo social que afecta a todos los estratos sociales de la provincia que se encuentran en muchos casos focalizados en determinadas zonas

3.5. Ambiente

Por su ubicación en la Amazonía peruana, la Provincia de Loreto Nauta, tiene un paisaje ecológico con una inmensa variedad biológica. Su flora es muy variada con gran presencia especies, entre ellas palmeras, orquídeas. Los extensos bosques asentados albergan una fauna con especies de mamíferos aves, reptiles y anfibios, así como peces.

La selva es inundable, y está caracterizada por su bosque de várzea. Su detalle aluvial es el motivo por el cual las temporadas de lluvia intensa llegan a inundar con facilidad alguna. En su ciclo natural, los árboles dejan caer sus hojas y otros residuos biológicos al suelo, y se convierten en humus. La lluvia arrastra estos nutrientes hacia los ríos, el cual da ese color rubio, denominado tanino. Inmediatamente, este ciclo se repite.

La gran biodiversidad que la provincia Loreto Nauta, que está intrínsecamente relacionada con la planificación urbana, de cada distrito, el cual pone una acción de límite en zonas donde no se

debería construir fincas. Debido a eso, la aparición de asentamientos informales es vista como un riesgo.

3.6. Residuos Sólidos

El Servicio de Residuos Sólidos en la provincia de Loreto Nauta, es inadecuado, toda vez que las personas que no acceden a un adecuado servicio de limpieza son principalmente las que habitan en el medio rural y en áreas periurbanas de la ciudad de Loreto Nauta.

La mayor cobertura se da en el área rural de la provincia y están relacionadas con la condición de transitabilidad de los distintos sectores urbanos. En las zonas consolidadas la cobertura es del 100% de los predios mientras que en áreas no pavimentadas y tugurizadas no hay acceso de los camiones recolectores y se emplean vehículos auxiliares más pequeños (motofurgones) cuya capacidad de cobertura es menor. Esta situación se agrava en época de lluvias cuando las calles no asfaltadas se llenan de barro.

En las zonas inundables periféricas, durante la época de creciente la recogida es muy limitada, los hábitos de la población de estas zonas también dificultan la prestación del servicio ya que durante la inundación desechan directamente los residuos en los cuerpos de agua.

Estos factores se reflejan en diferentes niveles de cobertura en los Distritos del área metropolitana según su grado de consolidación y desarrollo urbano.

Capítulo II

I. Dimensión Social

1.1. Inseguridad ciudadana

La provincia de Loreto Nauta siempre se ha caracterizado por la apacibilidad de su gente, en estos últimos tiempos se está evidenciando el crecimiento de inseguridad ciudadana, como asaltos, robos, etc. Siendo uno de las causales de este comportamiento el incremento de consumo de drogas y alcohol en los jóvenes. Además de eso la falta una política adecuada de seguridad ciudadana (sensibilización de AA.HH y JJ.VV), mayor implementación y presupuesto para el sereznago, mayor coordinación con la PNP

1.2. Crecimiento desordenado de la ciudad

La ciudad de Loreto nauta ha venido creciendo de forma desordenada con una ocupación informal e impuesta por sectores que fuerzan su ocupación sin obedecer a patrones reglamentarios mininos de ubicación y catastro. Es necesario componer un conjunto de trabajo que actualice continuamente información para el registro catastral permitiendo a su vez orientar el crecimiento continuo de la ciudad. Por tanto, fortalecer un equipo técnico que se encargue sostenidamente de actualizar el catastro urbano de Iquitos al 100% permitirá ordenar el crecimiento poblacional en la ciudad.

1.3. Deficiente servicio de agua potable y saneamiento básico.

En la actualidad, la ciudad de Loreto nauta conecta el 56% de viviendas a la red pública de agua potable y el 52% de viviendas a la red pública de desagüe, es preciso continuar extendiendo el servicio de agua potable y desagüe, a las nuevas viviendas de la periferia de Loreto nauta, y en esfuerzo común con las municipalidades distritales conectar o instalar dicho servicio en sus centros poblados capitales o de mayor importancia. En tal sentido, la gestión en Loreto nauta deberá conectar el 99% de viviendas al servicio de red pública de agua y 90% de las viviendas a la red pública de desagüe en la ciudad.

1.4. Falta de reconocimiento y no acceso a la formalización, en los AA.HH.

La mayor cantidad de posesionarios en asentamientos humanos de la ciudad de Loreto nauta y principales centros poblados de la provincia no cuentan con títulos de propiedad, es preciso establecer procedimientos que agilicen la entrega de títulos para los próximos 4

años y beneficiar a toda la población de tal manera que permita ir cerrando la brecha de informalidad registral.

1.5. Inexistencia de espacios y locales públicos para personas de la tercera edad

En la actualidad, en la ciudad de Loreto nauta no se encuentran espacios o casas que alberguen a las personas de la tercera edad, que se encuentran en un relativo abandono de aquellas actividades que promueven la protección para el adulto mayor, para lo cual se deberá gestionar y construir un ambiente adecuado para la brindarles una mejor calidad de vida.

1.6. Altos índices de desnutrición y anemia infantil

Al menos el 24% de niños menores de 5 años padecen desnutrición crónica en toda nuestra región y cerca al 40% presentan anemia, una eventual gestión municipal deberá realizar las coordinaciones necesarias con los establecimientos de salud más cercanos para atender a niños de los lugares más pobres de la provincia, se estima que los esfuerzos a realizarse nos deben llevar a reducir en la provincia dichos índices al 10% del total de niños en ese rango de edad.

1.7. Débil involucramiento de la municipalidad en la gestión pedagógica y administrativa de las Instituciones Educativas (inicial y primaria).

Según las competencias establecidas en la Ley Orgánica de Municipalidades la gestión local se permitirá coordinar con la dirección regional de educación la posibilidad de establecer una red de información sobre el desarrollo de los servicios que el sector educación garantiza en las instituciones educativas de su administración, lo cual servirá para controlar la cobertura del servicio. Implementar un plan de gestión educativa municipal coadyuvará al cumplimiento de las metas del sector educación, en la actualidad existe un limitado apoyo municipal a la gestión educativa.

1.8. Insuficiente infraestructura educativa en los niveles de educación inicial y primaria.

Aproximadamente el 40% de las instituciones educativas de Loreto Nauta, y toda la provincia se encuentran con deterioro y relativo mantenimiento, es necesario intervenir al menos el 50% de dichas instituciones educativas priorizando el nivel inicial y primario.

1.9. Altos índices de la prevalencia de embarazo adolescentes de 15 a 19 años

El embarazo de mujeres adolescentes en nuestra provincia es bastante elevado, aproximadamente el 30% de niñas entre 15 y 19 años salen embarazadas antes de concluir sus estudios secundarios constituyendo el mismo una causal de la transmisión de la pobreza intergeneracional, la gestión municipal en coordinación con los servicios que brindan el sector salud y educación se compromete a reducir la tasa de embarazo adolescente al 10% del total de mujeres en el rango de edad mencionado.

1.10. Limitada e ineficiente cobertura del Programa Vaso de Leche y comedores populares

El Programa Vaso de Leche presenta una limitada atención sobre el total de la población en situación de pobreza, es preciso incorporar un 20% de la población en situación de pobreza que a la fecha no ha sido atendida por el programa, sobre todo de niños y mujeres, y a su vez mejorar la calidad del servicio que permita generar condiciones favorables entre la población de menos recursos.

1.11. Reducidos espacios para la práctica de deportes

Es preciso seguir habilitando Centros de Recreación y práctica de deportes en los asentamientos humanos y zonas rurales en la actualidad el número de espacios para el deporte es bastante reducido teniendo en cuenta el crecimiento de la población en la actualidad.

1.12. Mal estado del cementerio general de la provincia

La infraestructura del Cementerio General en la ciudad de Nauta data de muchos años atrás y en la actualidad se encuentra colapsado es necesario gestionar la construcción de un nuevo cementerio, para los numerosos visitantes que acuden a diario a visitar a sus seres queridos.

1.13. Limitado acceso a la comunicación

Solo el 50% de la población escolar de la provincia de Loreto Nauta accede al servicio de internet, el cual es bastante lento y deficientes, se propone habilitar espacios públicos en Nauta y los principales centros poblados de la provincia con servicio Wi Fi para el beneficio de la población.

1.14. Alto nivel de población en extrema pobreza con necesidades inmediatas

En la provincia de Loreto Nauta hay sectores considerados de extrema pobreza que día a día sufren el golpe económico que significa vivir en zonas aisladas de los servicios básicos, de esa forma se ha considerado la asignación de un fondo económico de ayuda social para la población que sufre la necesidad de un apoyo inmediato, con ello garantizar el apoyo inmediato y así ayudar a las poblaciones de extrema pobreza y sectores vulnerables a hacer frente a la crisis económica

1.15. La salud en riesgo en poblaciones vulnerables por no tener atención inmediata

Loreto nauta es una provincia dotada de zonas inundables, el acceso a los puestos de salud en muchos de los casos es difícil de acceder ya que se encuentran en zonas alejadas y por razones económicas muchas veces el poblador comete imprudencias sanitarias, en ese sentido se considera de mucha importancia la creación e implementación de más puestos de salud en convenio con la DIRESA y el MINSA, implementación de botiquines en las diferentes comunidades de la provincia, capacitación del personal a cargo en una cobertura en un 90%, buscando que la salud del poblador se encuentre en los mejores niveles de atención.

1.16. Carencia de albergue y comedor para las personas de las distintas comunidades de la provincia

Se considera como un tema importante; considerando el factor económico deficiente y escasas de trabajo que alberga las zonas rurales de la provincia, en ese sentido se ha considerado gestionar la construcción del albergue Municipal y creación del comedor Municipal, que beneficiara de manera responsable a los pobladores más necesitados de la provincia.

1.17. Baja cobertura de atención de salud en las zonas rurales

Los pobladores de la provincia que se encuentran en zonas de ribera muchas veces en sus caserío, comunidades, no hay puestos de salud y para acceder a una atención media tienen que viajar por horas prolongadas en movilizaciones en estado austero poniendo

en riesgo la salud de poblador se gestionara 01 vehículo acuático que brinde atención de salud en aquellas zonas vulnerables.

1.18. Baja cobertura de beneficiarios en los diferentes programas sociales (pensión 65, beca 18, programa junto), etc.

La provincia de Loreto Nauta cuenta con diferentes beneficios del estado que no es aprovechado al 100% por el poblador, se puede encontrar que muchas veces el agricultor, cazador, madres gestantes, jóvenes estudiantes, adulto mayor, etc. No cuenta con esos beneficios ya que desconocen el trámite por vivir en zonas alejadas y por su deficiente estado económica no se encuentran en la posibilidad de viajar a la ciudad o simplemente el beneficio no llega hasta su comuna, se considera involucrar, capacitar, facilitar a todos los actores relacionados a los programas sociales en una cobertura al 100%

1.19. Escasa posibilidad de estudios superiores de jóvenes de la zona rural en extrema pobreza

La necesidad del desarrollo de la población, se basa en la educación, de esa forma encontramos que el estado no cuenta con un centro que albergue para el estudiantado con deseos de superación que muchas veces se encuentra frustrado ya que no cuentan con lugar donde quedarse mientras dure el ciclo estudiantil, ante esta situación se considera de suma importancia gestionar la creación de un albergue para estudiantes de la zona rural de educación superior con cobertura de 200 alumnos.

1.20. Elevado costo del transporte de los productos de agricultores de las comunidades

Las áreas inundables de la provincia juegan un papel limitante para el pequeño agricultor ya que los productos sufren una modificación en costos al traerlos al mercado y a la vez sube su costo cosa que el mercado no está dispuesto a pagar, al no resultar rentable la agricultura el poblador se convierte en un agricultor de pan llevar y de autoconsumo, convirtiéndose en dependientes del apoyo estatal, la adquisición de la movilidad fluvial para transportar productos del pequeño agricultor de las comunidades alejadas permitirá participar en ferias agropecuarias de la ciudad de Nauta en una cobertura de 80%. Y así contrarrestar las pérdidas económicas que el agricultor estaba sometido antes de obtener tal beneficio.

1.21. Colegios en mal estado

Gestionar la construcción y refacción de colegios permitirá que el estudiante pueda desarrollar con mayor eficiencia su capacidad intelectual, motivados por los servicios y nivel de enseñanza que brinde la institución, estamos conscientes que la educación es la parte fundamental del desarrollo de un país; tendrá una cobertura de un 70% .

1.23. Falta de cobertura de red eléctrica en AA.HH, JJ.VV y comunidades

La falta de cobertura en zonas que aún no gozan de ese benéfico serán atendidas con la ampliación de la red eléctrica para JJ.VV y comunidades en una cobertura al 100% en zona urbana y en un 90 % en zona rural , manejado de forma articulada con las instituciones correspondientes .

1.24. Falta de oportunidades para los jóvenes

La falta de oportunidades que sufren los jóvenes de la provincia es extrema, llegando a tener un elevado índice de desempleo , especialmente aquellos jóvenes de las zonas alejadas del casco urbano son los más afectados , contribuyendo adoptar hábitos que desmerecen el comportamiento del ser humano por la falta de ocupación en sus hogares y en sus vida rutinaria. Ante este hecho proponemos

- Gestionar la creación de la casa de la juventud para potenciar el talento de la juventud nautina .
- Creación del programa activa joven en la que podrán presentar sus planes de negocios y a la vez impulsar proyectos de la pequeña empresa etc.
- Becas para los jóvenes mediante convenios interinstitucionales con universidades, tecnológicos, pedagógico, etc.

Matriz de identificación de problemas y objetivos. Dimensión Social

N°	PROBLEMA IDENTIFICADO	OBJETIVO ESTRATEGICO (SOLUCION AL PROBLEMA)	META 2022
01	<ul style="list-style-type: none"> Incremento de inseguridad ciudadana 	<ul style="list-style-type: none"> Fortalecer a las juntas vecinales Mayor presupuesto y apoyo logístico (serenazgo) 	<ul style="list-style-type: none"> Reducir al 100% de la población la percepción de inseguridad
02	<ul style="list-style-type: none"> Crecimiento desordenado de la ciudad 	<ul style="list-style-type: none"> Implementar el catastro municipal y la infraestructura de datos espaciales 	<ul style="list-style-type: none"> Catastro actualizado al 100%
03	<ul style="list-style-type: none"> Falta extender el servicio de red pública de agua potable y saneamiento básico 	<ul style="list-style-type: none"> Permitir el acceso de pobladores al agua potable y desagüe 	<ul style="list-style-type: none"> 99% de viviendas conectadas a la red pública de agua y 90% de viviendas a la red de desagüe
04	<ul style="list-style-type: none"> Falta de reconocimiento y no acceso a la formalización, en los AA.HH, JJ.VV y Comunidades 	<ul style="list-style-type: none"> Titulación de predios urbanos en los AA.HH y JJ.VV Titulación de terrenos agrícolas en convenio con la DRAL 	<ul style="list-style-type: none"> 100 % de viviendas y terrenos agrícolas formalizadas con título de propiedad
05	<ul style="list-style-type: none"> Inexistencia de espacios, locales públicos y programas sociales municipales para personas de la tercera edad 	<ul style="list-style-type: none"> Creación de espacios públicos y locales para personas de la tercera edad 	<ul style="list-style-type: none"> Construcción de la casa del adulto mayor (tercera edad)
06	<ul style="list-style-type: none"> Altos índices de desnutrición y anemia infantil 	<ul style="list-style-type: none"> Reducir los índices de desnutrición crónica y anemia infantil 	<ul style="list-style-type: none"> Reducir la DCI Y la anemia al 10 de niños menores de 05 años
07	<ul style="list-style-type: none"> Débil involucramiento de la municipalidad en la gestión pedagógica y administrativa de la IE. (inicial, primaria) 	<ul style="list-style-type: none"> Potenciar la participación municipal en la gestión pedagógica y administrativa de las IE.(inicial, primaria) 	<ul style="list-style-type: none"> Implementar el plan educativo municipal
08	<ul style="list-style-type: none"> Insuficiente infraestructura educativa en los niveles de educación inicial primaria 	<ul style="list-style-type: none"> Mejorar la infraestructura educativa en los niveles de educación inicial y primaria 	<ul style="list-style-type: none"> Reducir en 50% la infraestructura educativa en mal estado

09	<ul style="list-style-type: none"> • Altos niveles en índices de la prevalencia de embarazo adolescentes de 15 a 19 años 	<ul style="list-style-type: none"> • Reducir los índices de prevalencia de embarazo adolescente de 15 a 19 años 	<ul style="list-style-type: none"> • Reducir 10% el embarazo de mujeres adolescentes entre 15 y 19 años
10	<ul style="list-style-type: none"> • Limitada e ineficiente cobertura del programa del vaso de leche 	<ul style="list-style-type: none"> • Extender la cobertura y mejorar el servicio del programa vaso de leche para las JJ.VV y comunidades 	<ul style="list-style-type: none"> • 20% de la población en situación de pobreza incorporada 100% de la población atendida con servicio mejorado
11	<ul style="list-style-type: none"> • Limitada e ineficiente cobertura de comedores populares 	<ul style="list-style-type: none"> • Fomentar la creación de comedores populares para las JJ.VV y comunidades totalmente autosustentables. 	<ul style="list-style-type: none"> • 20% de la población en situación de pobreza incorporada 100% de la población atendida con servicio mejorado
12	<ul style="list-style-type: none"> • Limitados lugares de esparcimiento y para la práctica de deporte 	<ul style="list-style-type: none"> • Extender los espacios de esparcimiento y deporte para niños , jóvenes y adultos 	<ul style="list-style-type: none"> • Creación de centros de recreación y prácticas de deporte
13	<ul style="list-style-type: none"> • Cementerio General de Nauta colapsado 	<ul style="list-style-type: none"> • Gestionar construcción de un nuevo Cementerio General 	<ul style="list-style-type: none"> • Gestionar construcción al 100%
14	<ul style="list-style-type: none"> • Limitado acceso a la comunicación 	<ul style="list-style-type: none"> • Extender la red del servicio público de internet 	<ul style="list-style-type: none"> • Habilitación de WI FI en lugares públicos
15	<ul style="list-style-type: none"> • Alto nivel de población en extrema pobreza con necesidades inmediatas 	<ul style="list-style-type: none"> • Asignación de un fondo económico de ayuda social para la población de extrema pobreza 	<ul style="list-style-type: none"> • Garantizar el apoyo inmediato y ayudar a las poblaciones de extrema pobreza y sectores vulnerables a hacer frente a la crisis económica

16	<ul style="list-style-type: none"> • La salud en riesgo en poblaciones vulnerables por no tener atención inmediata 	<ul style="list-style-type: none"> • Creación e implementación de más puestos de salud en convenio con la DIRESA y el MINSA • Implementación de botiquines en las diferentes comunidades de la provincia • Capacitación del personal a cargo • Adquirir una móvil acuática que brinde servicios de salud 	<ul style="list-style-type: none"> • Cobertura en un 90%
17	<ul style="list-style-type: none"> • Carencia de albergue y comedor para las personas de las distintas comunidades de la provincia 	<ul style="list-style-type: none"> • Construcción del albergue Municipal • creación del comedor Municipal 	<ul style="list-style-type: none"> • Construcción de 01 albergue municipal • Creación de 01 comedor municipal
18	<ul style="list-style-type: none"> • Baja cobertura de beneficiarios en los diferentes programas sociales(pensión 65, beca 18, programa juntos), etc. 	<ul style="list-style-type: none"> • Involucrar, capacitar, facilitar a todos los actores relacionados a los programas sociales 	<ul style="list-style-type: none"> • Cobertura al 100%
19	<ul style="list-style-type: none"> • Falta de oportunidades para los jóvenes 	<ul style="list-style-type: none"> • Becas para los jóvenes mediante convenios interinstitucionales con universidades, tecnológicos, pedagógico, etc. • Gestionar la creación de la casa de la juventud para potenciar el talento de la juventud nautina. • Creación del programa activa joven • Gestionar la creación de un albergue para estudiantes de la 	<ul style="list-style-type: none"> • Cobertura al 50%

		<p>zona rural para educación superior</p> <ul style="list-style-type: none"> • Gestionar un pedagógico en la ciudad de nauta 	
20	<ul style="list-style-type: none"> • Elevado costo del transporte para los productos de agricultores de las diferentes comunidades de provincia 	<ul style="list-style-type: none"> • Adquisición de movilidad fluvial para transportar productos del pequeño agricultor de las comunidades alejadas para participar en las ferias agropecuarias de la ciudad de Nauta 	<ul style="list-style-type: none"> • Cobertura 80 %
21	<ul style="list-style-type: none"> • Colegios en mal estado 	<ul style="list-style-type: none"> • Gestionar la construcción y refacción de colegios 	<ul style="list-style-type: none"> • Cobertura 70%
22	<ul style="list-style-type: none"> • Falta de cobertura de red eléctrica en AA.HH, JJ.VV y comunidades 	<ul style="list-style-type: none"> • Ampliación de la red eléctrica para las JJ.VV y comunidades que aún no cuentan con el servicio 	<ul style="list-style-type: none"> • Cobertura zona urbana 100% • Cobertura zona rural 90%

Fuente: Elaboración equipo técnico

II. Dimensión Económica

El desempleo juvenil, unido al sub empleo es uno de los mayores problemas que tienen los jóvenes de nuestra provincia. Si lo unimos a la poca oportunidad que tienen para alcanzar una capacitación técnica especializada que les permita ingresar a la PEA en mejores condiciones, la situación, para nuestros jóvenes es alarmante. En efecto, según el IPE el desempleo juvenil en la provincia es elevado y el acceso de los jóvenes a una educación técnica – universitaria es baja.

Es decir, el 50% de jóvenes de nuestra provincia no encuentran oportunidades de trabajo y hace que se incremente la informalidad. Además, por el poco acceso a una capacitación técnica y universitaria, mucho de ellos pasan a engrosar las filas de los NINI (Ni trabajan, Ni estudian).

El desempleo femenino es una de las principales causas de la existencia de altos niveles de embarazo de adolescentes. Loreto es la región que presenta el mayor porcentaje a nivel nacional. Lo que a su vez genera una mayor pobreza y desigualdad. El problema, para las mujeres loretanos, se agudiza por la discriminación que sufre por ser mujer.

El problema del empleo juvenil alienta el mercado informal, por ejemplo, el de moto taxistas, lo que origina una turgurización de la ciudad. También, el no acceso a la educación superior y a una mayor discriminación de la mujer. Todos estos factores que contribuyen a la pobreza. Por lo que urge solucionarlos, para que Loreto salga de la pobreza, que tanto daño nos hace.

Ante esto problemas, nuestra propuesta es:

1. Potenciar los CETPROS para capacitar técnicamente a los jóvenes y posibilitar su acceso al mercado laboral en buenas condiciones.
2. Promover los bio-huertos, mediante la asociatividad de mujeres emprendedoras, a las cuales se les capacitará y se les apoyará, tanto en la producción como en la comercialización de sus productos. De esta manera generamos empleo. Esta medida, además, permite fortalecer la seguridad alimentaria en la provincia. Además, contar con producción interna de alimentos nos hace menos dependientes de los productos de otras regiones, que, por los gastos de transportes, se vende a muy elevados precios, perjudicando la economía de los más pobres.
3. Reducir el desempleo de la PEA femenina integrándolas al mercado laboral mediante una buena capacitación técnica productiva

a. Turismo

El turismo es una actividad económica que mejora la economía de los países o regiones que la han desarrollado de manera eficaz, tal como es la ciudad del Cuzco, que tiene como su mayor atractivo a Machu Pichu. La actividad turística incentiva, además, a otras actividades económicas como hotelería, restaurantes, etc.

El potencial de Loreto es su diversidad geográfica, cultural, ambiental, etc. Sus ríos son un gran atractivo turístico y sobre este se debe formular políticas públicas de reactivación del empleo y la economía local.

Debemos crear un clúster de desarrollo, en torno a la Amazonía. Se promoverá la industria alimentaria con productos regionales, la artesanía, las manifestaciones culturales amazónicas, la investigación científica, los servicios de hospedaje, etc. Todos ellos deben tener calidad mundial.

No debemos olvidar que Loreto ha sido declarado como maravilla natural del mundo.

Para aprovechar la oportunidad que nos brinda el turismo, se propone lo siguiente:

1. Fortalecer la educación turística comunitaria mediante alianzas con las instituciones educativas promoviendo un alto nivel de formación profesional a los operadores de turismo con énfasis a lo comunitario.
2. Gestionar la creación del museo kukama y la casa del artesano.
3. Promover organizar y capacitar a los operadores turísticos locales, comunales.
4. Recuperar los monumentos históricos de la ciudad, convirtiéndoles en atractivos turísticos.
5. Impulsar, mejorar y promover el turismo vivencial, aventurero y de investigación mediante proyectos en favor de generen fuentes de trabajo y desarrollo.
6. Gestionar la creación del centro de convenciones de Nauta.
7. Modernizar la infraestructura del sapi sapi.
8. Modernización Estadio Municipal.

b. Mercado Municipal

El problema del mercado siendo el principal centro de abasto de la ciudad de Nauta, son múltiples: basura, inseguridad, estado de su infraestructura, contaminación, etc. Junto al mercado se encuentra el puerto de Nauta totalmente abandonado por las autoridades. Por lo que gestionar la construcción de un nuevo mercado

y un puerto donde desembarcar los productos traídos de las riberas será una gran inversión ya que mostrara una cara diferente al turismo .

Por otra parte, la construcción del Camal Municipal permitirá a nuestra provincia contar con un centro de beneficios para Carnes Rojas con adecuadas condiciones de Sanidad y Salubridad para el público recurrente.

Ante esto problemas, nuestra propuesta es:

1. Gestionar la construcción de un moderno mercado
2. Gestionar la construcción del puerto de Nauta
3. Gestionar la construcción del camal Municipal

c. Pistas y veredas

La intensidad de las lluvias de la amazonia es una de las causas del deterioro de las pistas y veredas de la ciudad. Esto se da principalmente por la falta de mantenimiento y la mala construcción de estas. lo que origina problemas de traslado de los ciudadanos. Todos estos factores ponen en alto riesgo la vida y la salud de los transeúntes, más aún de las más vulnerables como son los niños, niñas, ancianos y personas con discapacidad.

En muchas partes de la ciudad se observan vías llenas de huecos que han provocado muchos accidentes de tránsito. Cuando llueve los baches se convierten en grandes charcos de agua, que agudiza aún más el problema. Los motociclistas son los principales afectados por esta situación.

Ante esto problemas, nuestra propuesta es:

1. Gestionar construcción de 10 km de pistas y veredas para las juntas vecinales
2. Gestionar construcción de la pista ruta al Santuario de la Rosa Mística
3. Gestionar construcción del puente Rioja - San Juan

Matriz de identificación de problemas y objetivos. Dimensión Económica

N°	PROBLEMA IDENTIFICADO	OBJETIVO ESTRATEGICO (SOLUCION DEL PROBLEMA)	META 2022
01	<ul style="list-style-type: none"> Bajos niveles de capacitación de jóvenes con escasos recursos 	<ul style="list-style-type: none"> Potenciar los CEPTROS de la provincia de Loreto Nauta 	<ul style="list-style-type: none"> Potenciar 100%
02	<ul style="list-style-type: none"> Débil participación de la mujer en la economía familiar 	<ul style="list-style-type: none"> Empoderar a las mujeres en el uso de biohuertos familiares y fortalecer la seguridad alimentaria 	<ul style="list-style-type: none"> Promover la creación de 1000 biohuertos familiares
03	<ul style="list-style-type: none"> Altos niveles de desempleo de la población económicamente activa femenina 	<ul style="list-style-type: none"> Reducir el desempleo de la PEA femenina integrándolas al mercado laboral mediante una buena capacitación técnica productiva 	<ul style="list-style-type: none"> Reducir el 50% a PEA desempleada en 04 años, mediante la implementación de escuelas productivas
04	<p>Falta del aprovechamiento del patrimonio cultural y turístico de la ciudad de Nauta</p>	<ul style="list-style-type: none"> Fortalecer la educación turística comunitaria mediante alianzas con las instituciones educativas promoviendo un alto nivel de formación profesional a los operadores de turismo con énfasis a lo comunitario Creación del museo kukama y la casa del artesano Promover organizar y capacitar a los operadores turísticos locales, comunales Recuperar los monumentos históricos de la ciudad, convirtiéndolos en atractivos turísticos 	<ul style="list-style-type: none"> Desarrollar talleres de capacitación , para operadores turísticos comunales, 06 veces al año en cada distrito de la provincia de Nauta Creación de museo kukama y casa del artesano Impulsar proyectos turísticos Recuperar los monumentos históricos al 100% Impulsar proyectos de inversión turística en

		<ul style="list-style-type: none"> • Impulsar, mejorar y promover el turismo vivencial, aventurero y de investigación mediante proyectos en favor de generen fuentes de trabajo y desarrollo 	
05	<ul style="list-style-type: none"> • Mal estado de los mercados y puertos de abasto, 	<ul style="list-style-type: none"> • Gestionar la construcción de un moderno mercado • Gestionar la construcción del puerto de nauta 	<ul style="list-style-type: none"> • Gestionar la construcción del mercado municipal • Gestionar la construcción del puerto
06	<ul style="list-style-type: none"> • Mal estado del sapi sapi y otros espacios recreativos y de esparcimiento en la provincia 	<ul style="list-style-type: none"> • Modernizar la infraestructura del sapi sapi 	<ul style="list-style-type: none"> • Remodelar el sapi sapi de nauta al 100 %
07	<ul style="list-style-type: none"> • Estadio no brinda las condiciones adecuadas 	<ul style="list-style-type: none"> • Modernización Estadio Municipal 	<ul style="list-style-type: none"> • Remodelar el estadio municipal
08	<ul style="list-style-type: none"> • Carencias de pistas, veredas y puentes 	<ul style="list-style-type: none"> • Gestionar construcción de pistas y veredas para las juntas vecinales • Gestionar la construcción de la pista ruta al Santuario de la Rosa Mistica • Gestionar de la construcción del puente Rioja - San Juan 	<ul style="list-style-type: none"> • Gestionar la construcción de 10 km de pistas y rasantes
09	<ul style="list-style-type: none"> • Inexistencia de un camal 	<ul style="list-style-type: none"> • Gestionar la construcción de un camal municipal que brinde la condiciones adecuadas para atención al público 	<ul style="list-style-type: none"> • cobertura 100 %

10	<ul style="list-style-type: none"> Falta de inversión, asistencia técnica, monitoreo, capacitación, etc. a los agricultores en cultivos de la zona y especies introducidas, adaptadas al trópico. Falta de asociatividad para sostener un mercado para la comercialización 	<ul style="list-style-type: none"> Convenios, interinstitucionales gobierno nacional y regional, proyectos productivos enfocados en el manejo sostenible de cultivos tropicales, especies adaptadas a la zona, piscicultura, crianza de animales, etc. Fomentar las cadenas productivas de valor agregado y el desarrollo agrícola sostenible Asegurar la comercialización de los productos , formalizados mediante la asociatividad 	<ul style="list-style-type: none"> Impulsar mediante convenios con instituciones privadas, nacionales e internacionales proyecto de inversión agrícola sostenible que reduzcan el porcentaje actual del desempleo agrario.
----	---	---	---

Fuente: Elaboración equipo técnico

III. Dimensión Ambiental

a. Contaminación ambiental

Otro problema que presenta Nauta es la contaminación de las aguas de sus ríos y lagunas, Según estudios realizados los cuerpos de agua muestran contaminación por desperdicios inorgánicos, nitratos, hidrocarburos, coliformes totales, fecales, plomo y arsénico.

La presencia de unidades motorizadas también contribuye a la contaminación del aire, por la emisión del monóxido de carbono.

Ante esto problemas, nuestra propuesta es:

1. Reducir los niveles de contaminación ambiental (aire, sonora, residuos sólidos, río, etc.). con la ejecución de los programas de residuos sólidos, propuesta en el presente plan, se reducirá la contaminación ambiental ligadas a dichos residuos. En el tema de agua, se reducirán los niveles de coliformes, mediante el tratamiento previo de las aguas servidas producidas por la población. La contaminación sonora lo reduciremos mediante las políticas que se implementarán en el sector transporte urbano.
2. Incrementar las áreas verdes y la arborización. Con lo que se incrementen los pulmones de la ciudad y en consecuencia, se reducirá la contaminación ambiental.

b. Animales callejeros

Una los aspectos que caracterizan a nuestra ciudad es la presencia de perros callejeros. Por donde circulemos, así como nuestros visitantes, encontramos perros callejeros. Los encontramos en gran cantidad en los mercados de nuestra ciudad hambrientos, sucios, llenos de parásitos y demás enfermedades. Ellos están hurgando la basura en busca de alimentos, o defecando en las calles o en las áreas verdes, o ladrando a los transeúntes, o durmiendo, etc. Se observa un crecimiento alarmante de perros abandonados, así como de gatos. Sin duda, la presencia masiva de dichos animales, sin el cuidado médico respectivo se convertirá en un problema de salud pública. Su eliminación no es la salida, pues por principios se les debe cuidar, además que existen leyes que los protege.

Ante esto problemas, nuestra propuesta es:

1. sensibilizar y esterilizar animales abandonados (perros y gatos callejeros)
2. Fomentar la crianza responsable

Matriz de identificación de problemas y objetivos. Dimensión Ambiental

N°	PROBLEMA IDENTIFICADO	OBJETIVO ESTRATEGICO (SOLUCION AL PROBLEMA)	META 2022
01	<ul style="list-style-type: none"> Falta de áreas verdes y arborización 	<ul style="list-style-type: none"> Incrementar las áreas verdes y la arborización 	<ul style="list-style-type: none"> Incrementar en 100 % de áreas verdes y áreas arborizadas en la provincia de nauta
02	<ul style="list-style-type: none"> Altos niveles de contaminación ambiental (aire, sonora, basura, rio contaminado, etc.) 	<ul style="list-style-type: none"> Reducir los niveles de contaminación ambiental (aire, sonora, residuos sólidos, ríos, etc.) 	<ul style="list-style-type: none"> Reducción a los estándares internacionales los niveles de contaminación ambiental
03	<ul style="list-style-type: none"> Alta súper poblacion de perros y gatos callejeros 	<ul style="list-style-type: none"> Sensibilizar y esterilizar animales abandonados (perros y gatos callejeros) Fomentar la crianza responsable 	<ul style="list-style-type: none"> Reducir niveles de súper poblacion de animales abandonados en un 100%

Fuente: Elaboración equipo técnico

IV. Dimensión Institucional

Loreto Nauta es una gran urbe, pero con un crecimiento desordenado, en donde el espacio para la gente de a pie es muy reducido. Se carece de áreas verdes, parques y jardines. El concreto y las unidades motorizadas han invadido la ciudad. Todas en desorden urbano, alta contaminación ambiental, perros vagabundos muy enfermos y hambrientos.

Pese a ser una ciudad amazónica, sus calles, parques y plazas carecen de árboles y área verde o son muy limitados. Los árboles son los pulmones de la ciudad y permitirían reducir los efectos contaminantes producidos por las unidades vehiculares.

Para tener un crecimiento planificado, ordenado y ambientalmente amigable de la ciudad, la municipalidad provincial, que es la administradora de la ciudad, deberá involucrarse más por el desarrollo sostenible de la provincia.

Dado que la administración de la ciudad depende de la municipalidad, es necesario que esta esté a la altura de las circunstancias. Por lo que debe ser una administración ágil, eficaz y que tenga como centro de su atención a los ciudadanos. Una municipalidad muy burocratizada, con procesos tradicionales y que no ha implementado la Gestión por Procesos y los Presupuesto por Resultados, ambos pilares de la Modernización del Estado, no puede asegurar una gestión eficiente y eficaz de la ciudad. Se debe modernizar a la municipalidad, para que brinde servicios públicos que satisfagan las necesidades de los ciudadanos y, por lo tanto, ellos deben participar activamente en la gestión edil, a través de los mecanismos que la ley permite.

Finalmente, se está viendo una municipalidad no articuladora con los diferentes niveles de gobierno: nacional, regional y distritos. El servicio al ciudadano lo brinda el Estado a través de sus diferentes niveles de gobierno (nacional, regional y municipal), pero para el servicio sea integral y que cubran las necesidades de la población, estos niveles de gobierno deben estar articulados, de tal forma que coordinen sus políticas públicas. La ley de descentralización concibe un Estado Unitario y articulado para servir eficazmente a la población.

Ante esto problemas, nuestra propuesta es:

1. Implementar el catastro municipal.
2. Creación de datos espaciales municipales.
3. Ordenar y potenciar los recursos humanos en la gestión municipal.
4. Fortalecer la gobernanza de la municipalidad con la sociedad civil.
5. Mejorar la articulación con municipalidades distritales y de centros poblados.
6. Mejorar la articulación entre la municipalidad provincial, el gobierno regional y el gobierno nacional

Matriz de identificación de problemas y objetivos. Dimensión Institucional

N°	PROBLEMA IDENTIFICADO	OBJETIVO ESTRATEGICO (SOLUCION EL PROBLEMA)	META 2022
01	<ul style="list-style-type: none"> Alta burocratización de la municipalidad 	<ul style="list-style-type: none"> Ordenar y potenciar los recursos humanos en la gestión municipal 	<ul style="list-style-type: none"> Implementar la racionalización administrativa
02	<ul style="list-style-type: none"> Desarticular relación de municipalidad provincial con sus municipalidades distritales y de centros poblados 	<ul style="list-style-type: none"> Mejorar la articulación con municipalidades distritales y de centros poblados 	<ul style="list-style-type: none"> Creación del consejo de coordinación municipal (nauta y sus distritos)
03	<ul style="list-style-type: none"> Débil gobernanza de la municipalidad con la sociedad civil 	<ul style="list-style-type: none"> Fortalecer la gobernanza de la municipalidad con la sociedad civil(AA.HH y JJ.VV) 	<ul style="list-style-type: none"> Creación del consejo de coordinación municipal (local provincial)
04	<ul style="list-style-type: none"> Desarticulación de la municipalidad provincial con los niveles de gobierno regional y nacional 	<ul style="list-style-type: none"> Mejorar la articulación entre la municipalidad provincial, el gobierno regional y el gobierno nacional 	<ul style="list-style-type: none"> Propiciar el espacio de concentración y articulación con los sectores y el gobierno regional
05	<ul style="list-style-type: none"> Sistema administrativo obsoleto que brinda servicios deficientes al ciudadano 	<ul style="list-style-type: none"> Modernizar el sistema administrativo 	<ul style="list-style-type: none"> Implementar el plan de modernización del estado en la provincia
06	<ul style="list-style-type: none"> Escasa relación entre municipio y organizaciones indígenas 	<ul style="list-style-type: none"> Creación de la oficina de asuntos indígenas 	<ul style="list-style-type: none"> Implementar la agenda indígena en la provincia
07	<ul style="list-style-type: none"> Crecimiento lento, escaso desarrollo de los centros poblados de nuestra jurisdicción 	<ul style="list-style-type: none"> Gestionar la distritalización de los CC.PP (Miraflores, San Regis , San Joaquín de Omaguas y Naciente del Amazonas) 	<ul style="list-style-type: none"> Implementar la agenda de distritalización entre el municipio , gobierno regional y centros poblados
08	<ul style="list-style-type: none"> Crecimiento lento, escaso desarrollo de los centros poblados de nuestra jurisdicción 	<ul style="list-style-type: none"> Incremento del presupuesto de la municipalidades de los CC.PP gestionar la viabilidad de proyectos de inversión pública para el desarrollo de los centros poblados 	<ul style="list-style-type: none"> Implementar la agenda de desarrollo de las comunidades , centros poblados etc.

Fuente: Elaboración equipo técnico