

**MOVIMIENTO REGIONAL “ACCIÓN REGIONAL”**



**PLAN DE  
GOBIERNO  
PROVINCIA DE  
MOYOBAMBA  
2019 - 2022**

**GASTELO HUAMAN CHINCHAY**

*Con firmeza y confianza rumbo al desarrollo*

**#unidossipodemos**



## ÍNDICE

PRESENTACIÓN

IDEARIO

VISIÓN POLÍTICA

1	SÍNTESIS DE LOS PRINCIPIOS, VALORES Y OBJETIVOS .....	4
1.1	PRINCIPIOS .....	4
1.2	VALORES .....	4
1.3	OBJETIVO .....	5
2	DIAGNOSTICO.....	6
2.1	HECHOS QUE CARECTERIZAN LA REALIDAD .....	6
2.2	POTENCIALIDADES.....	16
2.3	PROBLEMAS.....	17
2.4	. PLAN ESTRATÉGICO DE DESARROLLO NACIONAL ESTABLECIDO POR EL PLAN BICENTENARIO. ....	17
3	VISION DE DESARROLLO .....	23
4	ESQUEMA DE PROPUESTAS DE DESARROLLO .....	24
4.1	ORIENTACIONES GENERALES DE LAS ROPUESTAS.....	24
4.2	PROPUESTAS POR DIMENSIONES .....	24
4.2.1	DIMENSION SOCIAL .....	25
4.2.2	DIMENSION ECONOMICA .....	26
4.2.3	DIMENSION TERRITORIAL AMBIENTAL .....	27
4.2.4	DIMENSION INSTITUCIONAL .....	27
5	PROPUESTAS DE SEGUIMIENTO AL PLAN DE GOBIERNO .....	28



## PRESENTACION

El Movimiento Regional "ACCION REGIONAL" de la Provincia de Moyobamba presenta a la población de la provincia de Moyobamba, su PLAN DE GOBIERNO MUNICIPAL que se cumplirá durante el periodo 2019 – 2022 teniendo como candidato al Sr. GASTELO HUAMAN CHINCHAY, siendo nuestro objetivo principal el despegue de la provincia de Moyobamba, mejorando así la calidad de vida y oportunidad de crecimiento sostenible para todos sus habitantes, mediante la ejecución de proyectos de impacto y la aplicación de políticas coherentes de gestión administrativa y de inversión para lograr objetivos concretos.

El plan de Gobierno, es un documento de gestión propositivo, que está fundamentado en los lineamientos de los planes Estratégicos Sectoriales Multianuales –PESEM, Plan Bicentenario Perú al 2021 y PLAN DE ACONDICIONAMIENTO TERRITORIAL DE LA PROVINCIA DE MOYOBAMBA 2012 - 2022

Las propuestas contenidas en el plan de gobierno Provincial 2019-2022 se basan en los resultados de los trabajos de investigaciones científicas de las universidades nacionales y privadas de la Región San Martín, en los aportes de los profesionales especialistas y expertos en desarrollo económico provincial y desarrollo económico social; y, en los conocimientos técnicos y capacidades competitivas de los líderes del Movimiento Regional "ACCION REGIONAL"

El cumplimiento de nuestro PLAN DE GOBIERNO MUNICIPAL será posible con el trabajo conjunto de la población, el sector público y privado, así como la cooperación internacional.



En estricto cumplimiento de la Resolución N° 0082-2018-JNE, se ha formulado el Plan de Gobierno Provincial 2019-2022 que contiene Cinco (05) capítulos: (i) síntesis de los principios y valores; (ii) Diagnóstico; (iii) Visión de Desarrollo; (iv) Esquema de Propuesta de Desarrollo; y, (v) Propuesta de Seguimiento al Plan de Gobierno.

## IDEARIO

**ACCIÓN REGIONAL**, es un movimiento regional pluralista, democrático y holístico que, sintonizando con los avances científico-tecnológicos y la globalización de la economía en el mundo, selecciona y absorbe esta modernidad. Se inspira, al mismo tiempo, en las raíces profundas de la realidad regional para plantear propuestas y alternativas de política, que conduzcan a la región San Martín hacia un desarrollo económico y social sostenido, con visión de futuro.

**ACCIÓN REGIONAL**, es un movimiento regional conformado por personas de diversos niveles sociales y económicos. Lo integran profesionales exitosos en sus respectivas disciplinas, como también trabajadores, estudiantes y ciudadanos en general, para quienes la militancia de un movimiento político alternativo, significa asumir el reto de ser protagonistas en la construcción de una región con rostro humano.

## VISIÓN POLÍTICA

**EL MOVIMIENTO REGIONAL "ACCIÓN REGIONAL"**, aspira ser una alternativa política consolidada y con presencia Regional y Nacional, con principios humanísticos y de equidad social.

## VISIÓN DE DESARROLLO REGIONAL.

**EL MOVIMIENTO REGIONAL "ACCIÓN REGIONAL"**, aspira que la Región San Martín sea una Región líder en integración social y desarrollo sostenible; con bienestar social y oportunidades socioeconómicas y



culturales; democrática y con activa participación ciudadana. Una Región interrelacionada con las otras Regiones Amazónicas hermanas y el país en general, en base a políticas viables de cooperación para la reducción de la pobreza, la transformación productiva con equidad social y la conservación de los bosques y su biodiversidad.

## 1 SÍNTESIS DE LOS PRINCIPIOS, VALORES Y OBJETIVOS

### 1.1 PRINCIPIOS

- a) Promueve el desarrollo social, económico y cultural del Departamento de San Martín y del Perú.
- b) Impulsa la construcción de una sociedad democrática, participativa, moderna, tecnificada y productiva.
- c) Propugna el bienestar individual y colectivo de la población Sanmartinense mediante la instauración de una ética colectiva basada en la práctica del trabajo productivo, en la distribución equitativa de sus beneficios y defensa del medio ambiente, atendiendo a las poblaciones rurales y urbanas.
- d) Fomenta la lucha contra la corrupción en todas las instancias gubernamentales, privadas y esferas sociales.
- e) Respeta y promueve la diversidad cultural de la población en general.
- f) Fomenta y propicia la construcción de una cultura política, basada en la honradez, la transparencia, la justicia, la solidaridad y la concertación Regional.

### 1.2 VALORES

- Honradez
- La transparencia
- La Justicia



- La Solidaridad

### 1.3 OBJETIVO

- "Promover y garantizar una adecuada calidad de vida humana en toda el Departamento de San Martín, mediante un desarrollo socioeconómico equilibrado, aprovechamiento sostenible de sus recursos y la conservación del ambiente, en el marco de un sistema democrático, descentralizado, de integración regional y de plena participación ciudadana", y tiene como objetivos específicos los siguientes:
  - a) Promover la integración económica y social de la región, con justicia social e igualdad para todas las personas, sin distinción de razas, creencias, condición social, género, edad y procedencia.
  - b) Conducir un proceso de desarrollo económico que permita un alto valor agregado a los bienes y servicios del Departamento de San Martín, promoviendo la gestión integral y las estrategias socioeconómicas de calidad y competitividad.
  - c) Impulsar los mecanismos de descentralización, desconcentración, democratización, transparencia y participación ciudadana en todas las instancias gubernamentales para el fortalecimiento del desarrollo Regional.
  - d) Recuperar, conservar el ambiente y promover el aprovechamiento sostenible de los recursos naturales, recursos humanos y recursos ambientales del Departamento de San Martín, con autonomía política dentro de un debido proceso de descentralización.



## 2 DIAGNOSTICO

El diagnóstico del Plan de Gobierno Municipal del Movimiento Regional "Acción Regional" comprende: los hechos que caracterizan la realidad; las potencialidades; y, los problemas.

### 2.1 HECHOS QUE CARECTERIZAN LA REALIDAD

**UBICACIÓN GEOGRAFICA.** - La provincia de Moyobamba es la capital del departamento de San Martín, creado por ley el 02 de enero de 1,857 se sitúa en la parte norte del departamento, política y administrativamente pertenece la provincia de Moyobamba, en la región selvática del Perú entre los meridianos 7° 43' 77° 38' de longitud oeste del Meridiano de Greenwich, y entre los paralelos 5° 09' y 6° 01' de longitud sur, a una altura de 860 metros sobre el nivel del mar.

La ciudad de Moyobamba, capital de provincia del mismo nombre y de la región San Martín se encuentra ubicada en la margen derecha del río Mayo, a una altitud de 96 m. sobre el nivel del río y a 860 m.s.n.m. es la ciudad más antigua del oriente peruano.

La provincia de Moyobamba ocupa una superficie de 400,776.81 hectáreas, siendo el distrito de Moyobamba el más extenso con 280,814.79 ha., que representa el 70.07 % de la provincia. Políticamente está dividido en 5 distritos, siendo su capital la ciudad de Moyobamba.

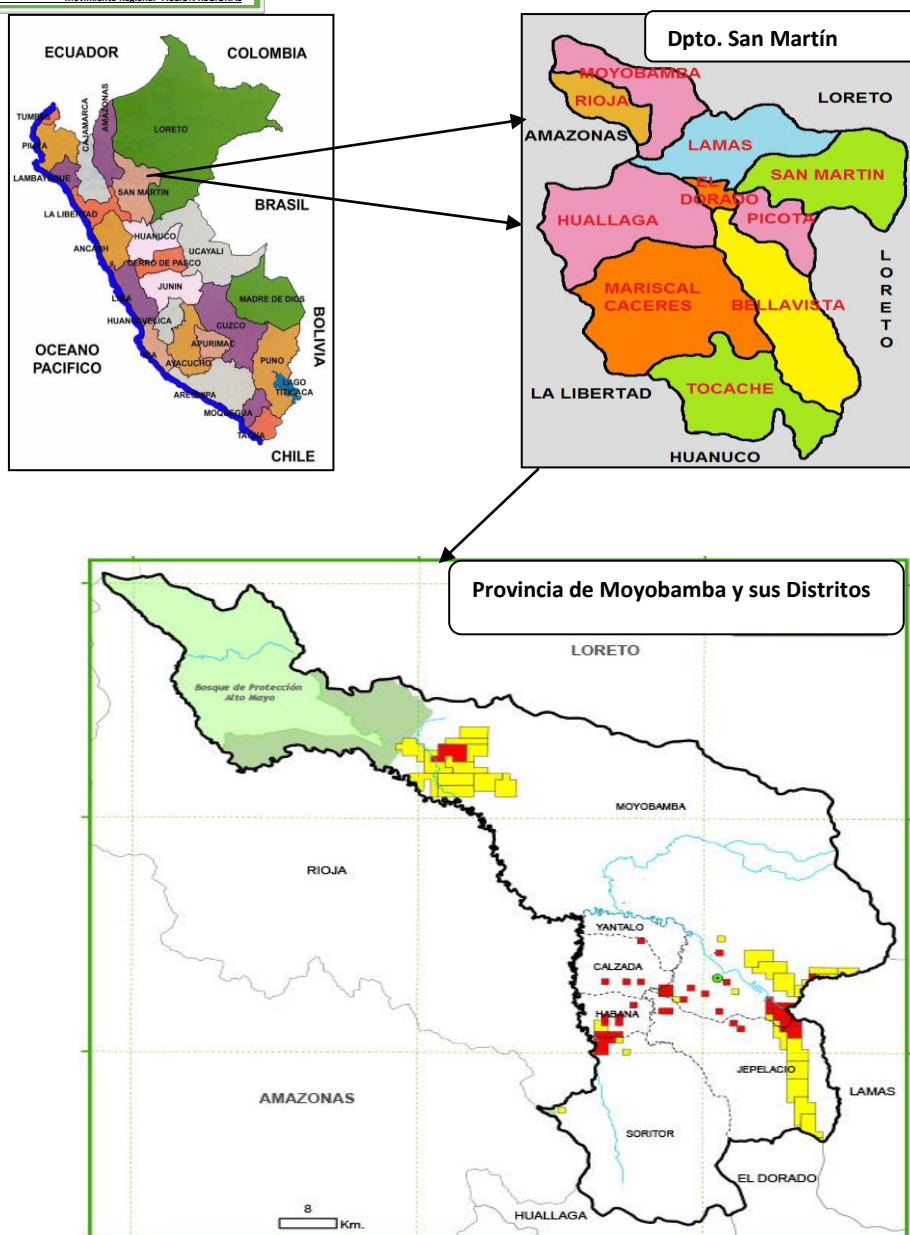

**Fines**

- a) Promover el desarrollo sostenible, integral y armónico en las diversas provincias de la Región, fomentando la descentralización y la desconcentración socioeconómica y política.
- b) Propiciar la integración Regional sin distinción de razas, credos, ni de estatus socioeconómicos, inspirándose en los valiosos legados culturales que participan en la formación de la sociedad peruana.





- c) Promover la instauración de prácticas políticas basadas en una cultura de paz, respeto a los derechos humanos, ejercicio de conductas democráticas, fortalecimiento de las instituciones y defensa del ambiente.

### Población:

Moyobamba cuenta con 131 caseríos Y 8 centros poblados los mismos que carecen de servicios básicos y saneamiento físico.

### Población en la Provincia y Distritos de Moyobamba

La Provincia de Moyobamba presenta la tasa de crecimiento poblacional proyectado al 2018.

Cuadro N° 01

Distribución Poblacional en la Provincia de Moyobamba				
DISTRITOS	N° HABITANTES 2007	TASA DE CRECIMIENTO INTERCENSAL 1993-2007	N° HABITANTES 2017	N° HABITANTES 2018
<b>PROV. MOYOBAMBA</b>	<b>115,389</b>	<b>3.64%</b>	<b>164,993</b>	<b>170,999</b>
Moyobamba	65,048	3.74%	93,947	97,465
Soritor	23,320	5.54%	39,993	42,209
Jepelacio	18,471	3.80%	26,818	27,837
Calzada	4,045	1.21%	4,562	4,617
Yantaló	2,779	2.91%	3,703	3,811
Habana	1,726	2.28%	2,162	2,212
* Población proyectada con tasa de crecimiento intercensal 1993-2007 INEI, de cada uno de los distritos y Provincia				
Fuente: INEI Proyecciones 2018				

Cuadro N° 02

Distribución Poblacional -Zona Urbano y Rural en la Poblacion de Moyobamba				
DISTRITOS	N° HABITANTES 2007	TASA DE CRECIMIENTO INTERCENSAL 1993-2007	N° HABITANTES 2017	N° HABITANTES 2018
<b>Moyobamba</b>	<b>65,048</b>	<b>3.74%</b>	<b>93,947</b>	<b>97,465</b>
Moyobamba-Urbano	42,690	3.74%	61,656	63,965
Moyobamba-Rural	22,358	3.74%	32,291	33,500
Fuente: INEI Proyecciones 2018				

**CUADRO N° 03: División política y superficie –Distritos provincia Moyobamba**

DISTRITOS	CAPITAL	SUPERFICIE Ha.	%
Moyobamba	Moyobamba	280,814.79	70.05
Soritor	Soritor	57,735.18	14.41
Jepelacio	Jepelacio	36,298.10	9.06
Calzada	Calzada	11,689.20	2.92
Yantaló	Yantaló	7,173.38	1.79
Habana	Habana	7,065.69	1.76
<b>Provincia</b>	<b>Moyobamba</b>	<b>400,776.81</b>	<b>100</b>

Fuente: Meso Zonificación Ecológica de la cuenca Alto Mayo-2007

**CLIMA.** - Moyobamba (es de selva alta) presenta un clima húmedo tropical la temperatura media anual alcanza los 22.5° C y los pisos mensuales fluctúan entre los 35.6° C y 19° C, siendo las temperaturas máximas en el periodo comprendido entre los meses de agosto a setiembre, y las temperaturas mínimas en los meses de diciembre a marzo. Las precipitaciones máximas mensuales alcanzan hasta 312 mm y 2,500 mm por año, con una humedad relativa al 90%.

**MODELO ACTUAL DE TERRITORIO. -**

**RECURSOS NATURALES.** – La diversidad de climas y ecosistemas en esta parte del departamento favorece la existencia de una variedad de recursos naturales que deben ser explotados racionalmente para sustentar un desarrollo sostenible. A continuación, se describen aspectos relevantes de los estudios temáticos, trabajados en el proceso de la Meso Zonificación Ecológica y Económica del Alto Mayo – 2007:



## a. Suelos.

Para la provincia de Moyobamba se ha identificado a nivel de subgrupo, 30 unidades de suelos, que constituyen dieciséis (16) con asociaciones de subgrupo y catorce (14) asociaciones de subgrupo de suelos en su descripción individual. Se incluye la superficie que ocupa, su porcentaje de asociación y su porcentaje respecto al área total del estudio, su distribución espacial, las características del (los) suelo(s) dominante(s) y las inclusiones que puedan presentarse.

Las unidades de suelos, por razones prácticas han recibido un nombre local o vernácula y se describen de acuerdo a sus rasgos diferenciales: Características físico - morfológicas, como la profundidad efectiva, textura, color, permeabilidad, drenaje, etc.

## b. Hidrografía.

Los ríos que drenan la zona de influencia del área de estudio tienen sus nacientes principalmente en la cordillera oriental y se desplazan superficialmente hasta el río Mayo, el cual desemboca al río Huallaga a 212 m.s.n.m. con caudales no menores de 100m<sup>3</sup>/seg.

**RECURSOS TURISTICOS.** La vocación Turística de la provincia de Moyobamba está enfocada al turismo de naturaleza y tiene gran potencial para desarrollar el turismo de aventura, el turismo vivencial y el ecoturismo como alternativas. **Cuenta con algunos lugares turísticos poco promocionados y escasamente atendidos por MINCETUR, los mismos que albergan una inmensa biodiversidad como restos arqueológicos.**

## REALIDAD ECONOMICA

Las actividades económicas de la Provincia de Moyobamba se encuentran relacionadas a la producción de bienes y/o servicios del



sistema económico local, dentro de este sistema económico se interrelacionan empresas de tres sectores: el sector servicios, el sector comercio y el sector producción, por último, el gobierno central y local

**ESTRUCTURA PRODUCTIVA.** - El 54% de la población de la provincia de Moyobamba se dedica a la agricultura, seguido por un 9.40% a la actividad comercial al por menor, esta se caracteriza por la comercialización de productos sin ningún valor agregado, y productos provenientes de la costa para el consumo humano, ropa, calzados y materiales de construcción; más aún la industria manufacturera, dedicada a la transformación de la producción primaria en productos terminados con valor agregado, sólo absorbe al 3% de la población, esto demuestra que la economía provincial en su magnitud, **depende de la producción de café, arroz, cacao y ganadera y otros cultivos.**

## REALIDAD SOCIAL

### Realidad Social en el Sector Salud

A. Moyobamba actualmente cuenta con un hospital (MINSA) poco implementado, lo que hace que la oferta de servicio sea deficiente hacia la población. Presionados por una demanda constante como consecuencia del crecimiento poblacional en cuanto a la atención de los pacientes que requieren hospitalización y servicios especializados, las que de alguna manera son atenuadas con servicios que prestan las clínicas particulares y las campañas médicas esporádicas que ofrecen tanto el MINSA y ESSALUD, complementadas con el sector privado.

Si bien es cierto que todos los distritos de alguna manera cuentan con un puesto de salud que están aún muy lejos de brindar los servicios que requieren los pacientes en caso de emergencia, propiciando su traslado a un centro de mayor referencia como es el caso del hospital



de Moyobamba, complicando y aumentando el riesgo de la salud del paciente de las zonas alejadas cuando no pueden trasladarse con prontitud y facilidad, debido a que muchas de las redes viales que conectan a los centros poblados se encuentran en mal estado. Asimismo, Moyobamba cuenta con un policlínico administrado por ESSALUD que brinda servicios a sus contribuyentes en los servicios básicos de salud, teniendo a la ciudad de Tarapoto también como el centro referencial para servicios más complejos. Cabe indicar que el sector salud es administrado por el MINSA y en la ciudad se encuentra las oficinas administrativas que solucionan cosas de mediana complejidad teniendo la sede central del sector en la ciudad de Tarapoto.

Dada a la situación planteada y ante la precariedad de los servicios de salud en el ámbito de la provincia, se hace urgente y necesaria la ampliación de sus instalaciones y mejora en los equipos del hospital principal de Moyobamba, tal como se aprecia en la siguiente tabla.

**Cuadro N° 04: Distribución de establecimientos de Salud en la Provincia de Moyobamba**

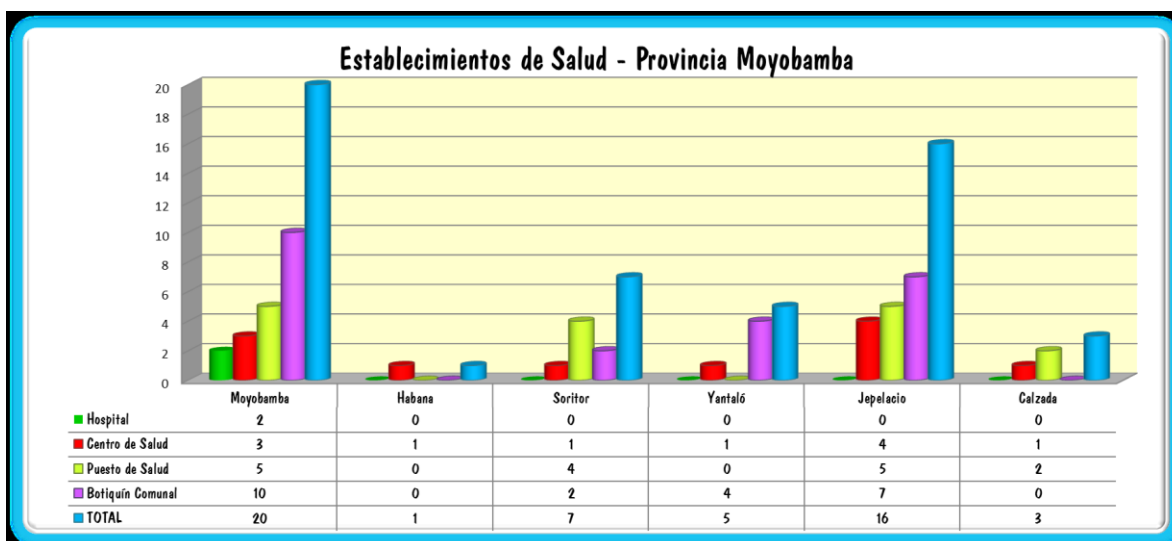



## Realidad Social en el Sector Educación

La ciudad de Moyobamba cuenta con 352 centros educativos, correspondiendo 303 al sector público y 49 al sector privado, en los niveles de inicial, primaria, secundaria, superior tecnológica, superior pedagógica y educación ocupacional.

**Cuadro N° 05: Centros educativos en la provincia de Moyobamba**

Distrito	Cobertura Educativa														Total
	Público							Privado							
	Inicial	Primaria	Secund.	ESU.	ESP.	EST.	EO.	Inicial	Primaria	Secund.	ESU.	EST.	EO.		
Moyobamba	33	86	19	1	1	1	2	4	10	7	1	3	3	171	
Soritor	10	38	6				1	1	5	2				63	
Jepelacio	14	61	7						9	4				95	
Calzada	3	6	1											10	
Yantaló	1	5	1											7	
Habana	1	4	1											6	
<b>Total</b>	<b>62</b>	<b>200</b>	<b>35</b>	<b>1</b>	<b>1</b>	<b>1</b>	<b>3</b>	<b>5</b>	<b>24</b>	<b>13</b>	<b>1</b>	<b>3</b>	<b>3</b>	<b>352</b>	

Fuente: UGEL - DRE - SM - 2011.

LEYENDA:

ESU (Educación Superior Universitario)

EST (Educación Superior Tecnológico)

ESP (Educación Superior Pedagógico)

EO (Educación Ocupacional)

La oferta de servicios educativos que brinda la provincia, podemos destacar, el funcionamiento de centros de formación superior, como el SENATI, Universidad Nacional de San Martín ofrece carreras en Ingeniería Ambiental y Sanitaria y la Universidad César Vallejo, centros de formación académica en la carrera de Derecho, El nivel educativo y cultural de los pobladores es bajo careciendo de instituciones educativas de nivel superior obligando a nuestra juventud a salir fuera de su localidad para su superación implicando con ello un gasto mayor en la economía familiar siendo pocos los que tienen esta posibilidad mientras que una mayoría simplemente se dedican al comercio o a la agricultura u otras actividades.



## Realidad Social en el Sector Vivienda, Construcción y Saneamiento

Los servicios básicos: energía eléctrica, agua y desagüe en la provincia Moyobamba, resultan insuficientes para atender las necesidades de la población y están concentradas mayormente en las principales ciudades que constituyen capitales distritales y menor cobertura de estos servicios se encuentran en los Centros poblados urbano-rural y rural.

**Servicio de desagüe.** - En la provincia de Moyobamba el servicio de desagüe dentro de las viviendas existe en un 29.60% y en un 54.30% los servicios higiénicos dentro de la vivienda se tienen a través de pozo ciego o negro/letrina, o simplemente realizan sus necesidades sobre acequias Ocampo abierto, originando focos de proliferación de enfermedades infecto contagiosas, que afecta principalmente a los niños.

**Careciendo de servicios básicos los mismos que han contribuido a un alto índice de enfermedades.**

**Cuadro N° 06: Abastecimiento de agua en la provincia de Moyobamba**

Categorías	Casos	%	Acumulado %
Red pública de desagüe dentro de la Vivienda.	7932	29.60	29.60
Red pública de desagüe fuera de la Vivienda.	991	3.70	33.30
Pozo séptico	1634	6.10	39.40
Pozo ciego o negro / letrina	14551	54.30	93.70
Río, acequia o canal	176	0.66	94.36
No tiene	1511	5.64	100.00
<b>Total</b>	<b>26795</b>	<b>100.00</b>	<b>100.00</b>

Fuente: Censo nacional de población y vivienda INEI-2007.

## REALIDAD SOCIAL EN EL SECTOR TRABAJO Y PROMOCION DEL EMPLEO

La población económicamente activa se encuentra distribuida en los sectores de agropecuaria, comercio, transportes y comunicaciones, enseñanza, construcción, servicios domésticos, hoteles, restaurantes,



mediana y pequeña empresa, artesanos, empleados públicos, privados y otros.

**CUADRO N° 07: ACTIVIDAD ECONOMICA DE LA POBLACIÓN DE MOYOBAMBA**

CATEGORIAS	CASOS	%	ACUMULADO
PEA Ocupada	16,231	46.68	46.68%
PEA Desocupada	436	1.25	47.94%
No PEA	18,105	52.06	100
Total	34,772	100	100

Fuente: INEI- Censos Nacionales-2007

### Realidad Social en el Sector Transporte

El servicio de transporte se divide en transporte urbano, provincial e interprovincial el transporte urbano es ofrecido por los comités de motocarros y sólo se encuentran en Moyobamba, Calzada y Soritor; el servicio de transporte provincial se caracteriza por unir la ciudad de Moyobamba con las capitales distritales de la provincia, el servicio de transporte provincial lo brindan las asociaciones de transportistas, empresas de sociedad anónimas.

El transporte urbano se ha incrementado, así como también el transporte interregional, provincial, distrital y rural, con vehículos mayores y menores.

### Realidad Social en el Aspecto seguridad ciudadana e igualdad de oportunidades.

En nuestro país, según la Ley N° 27933, Ley del Sistema Nacional de Seguridad Ciudadana, Art. 2°, se define la seguridad ciudadana como:

“La acción integrada que desarrolla el Estado, con la colaboración de la ciudadanía, destinada a asegurar su convivencia pacífica, la erradicación





de la violencia y la utilización pacífica de las vías y espacios públicos. Del mismo modo, contribuir a la prevención de la comisión de delitos y faltas".

En esa misma línea, y en un sentido amplio, se puede conceptualizar la seguridad ciudadana como aquella situación de vivir en comunidad, libre de riesgo y amenazas, respetando los deberes y derechos de todos los ciudadanos. La seguridad ciudadana es un signo y una condición de inclusión social. Se cuenta con una seguridad ciudadana aun deficiente por su poca implementación logística y de recursos humanos.

El sentimiento de inseguridad es algo más que la ausencia o presencia de delitos, es una percepción y como tal resulta ser una construcción social. Si bien es cierto que la inseguridad, como sensación indeterminada no se puede medir con números concretos tal y cual se miden los hechos, las encuestas de opinión buscan acercarse a su medición, transformando esta percepción en un hecho que va más allá de una simple opinión

## 2.2 POTENCIALIDADES

- A. Moyobamba se caracteriza por ser poblada por un alto porcentaje de gente migrante los mismos que son ejemplo de trabajo y sacrificio en pos de la superación.
- B. Cuenta con un territorio amplio para las actividades agrícolas como: cultivo de arroz, café, cacao, FRUTALES y la ganadería, ETC.
- C. Moyobamba es una ciudad comercial y turística en el Alto Mayo.
- D. Cuenta con atractivos turísticos acondicionados y por acondicionar.
- E. Cuenta con un parque automotor superpoblado.
- F. Cuenta con un proyecto de Zonificación Económica y Ecológica permitiéndonos la zonificación de nuestro territorio y la conservación del medio ambiente a través de sus áreas reservadas y el bosque de protección del alto mayo.



G. Cuenta con fuentes de agua como el mayo, rumiyacu, misquiyacu, almendra, etc. los mismos que son aprovechados para la irrigación para el cultivo del arroz, pan llevar, ganadería y uso doméstico.

### 2.3 PROBLEMAS

- A. Carencia de servicios básicos.
- B. La inseguridad ciudadana.
- C. La violencia familiar.
- D. Transporte desordenado.
- E. Deficiente atención a la salud del paciente.
- F. Crecimiento desordenado de la población.
- G. Calles no aperturadas y no afirmadas y pavimentadas.
- H. Falta de comunicación entre autoridad y población sobre transparencia de la gestión.
- I. Falta de mejoramiento de sus vías de acceso hacia los caseríos.
- J. Falta de servicios básicos en sus Centros Poblados.
- K. Carencia de un plan de atención con educación a las familias de escasos recursos económicos.
- L. La pobreza que azota un buen número de familias, generando un bajo nivel académico de sus hijos y un alto riesgo de desnutrición infantil.

### 2.4 . PLAN ESTRATÉGICO DE DESARROLLO NACIONAL ESTABLECIDO POR EL PLAN BICENTENARIO.

Eje 1- Derechos fundamentales y dignidad de las personas: dignidad humana, respeto a las leyes y normas de conducta son fundamentales para la consecución y soluciones que muestre un cambio distinto a las formas tradicionales de resolver los problemas.

Eje 2- Oportunidades y acceso a los servicios básicos, elaborar y/o generar proyectos para atender los servicios de Agua, Desagüe, , servicios de limpieza pública, adquisición de maquinarias para servicio



eficiente de las vías de transporte de la provincia de Moyobamba entre otros.

Eje 3- Estado y gobernabilidad. Coordinación y complementación de esfuerzos y gestionar recursos con distintos niveles de gobierno para impulsar proyectos conjuntos orientados a solucionar problemas prioritarios de la provincia de Moyobamba.

Eje 4- Economía, competitividad y empleo: fortalecer, innovar y fomentar el emprendimiento juvenil, MIPES a través del desarrollo de planes de negocio apoyados por los diferentes programas del gobierno regional y central en coordinación con los programas interinstitucionales del gobierno local, regional y central.

Eje 5- Desarrollo regional e infraestructura: mejorar y crear la infraestructura económica y conectividad regional, provincial y distrital.

Eje 6- Recursos naturales y ambiente: mejorar y renovar la gestión de recursos hídricos, con actitud forestal (vivero municipal), forestación y reforestación de cultivos frutales, forestales y ornamentales. Para la conservación y protección del medio ambiente.

5. Para priorizar las competencias de descentralización se debe fortalecer la construcción de una economía local y dentro de una economía de mercado competitiva y abierta. Por ende, Descentralizar es contribuir a un sistema de poderes distritales, provinciales, y regionales que se orienten por políticas nacionales.

Nuestro gobierno promoverá la conformación de las juntas vecinales y/o comités comunales, respetando la tradicional organización de los pueblos; No habrá discriminaciones de tipo político, partidario, credo religioso ni de otra índole, nuestro compromiso es con el pueblo de Moyobamba, a involucrarse en el que hacer de los agricultores y apoyar en la toma de decisiones, asistencia técnica, obras de saneamiento,



transporte, turismo, verificar y controlar la planificación de crecimiento urbano, bajo la estrategia de cuidado ambiental, etc.

### ANÁLISIS FODA

#### FACTORES EXTERNOS

OPORTUNIDADES		AMENAZAS
CUENTA CON ÁREAS MUNICIPALES CON POTENCIAL PARA PROPUESTAS DE EQUIPAMIENTO RECREATIVO URBANO.	FÍSICO AMBIENTAL	● ES UNA ZONA CONSIDERADA DE ALTO RIESGO SISMICO, POR PRESENCIA DE FALLAS GEOLOGICAS
INTERESES POR PARTE DE INVERSIONISTAS DEL SECTOR PRIVADO		● INCUMPLIMIENTO DE NORMAS AMBIENTALES PROVOCANDO UN AUMENTO DE LOS NIVELES DE CONTAMINACION DEL AIRE Y SUELO.
EXISTEN FUENTES DE FINANCIAMIENTO PARA RESOLVER PROBLEMAS AMBIENTALES A NIVEL NACIONAL		● ZONAS CON FENOMENO DE LICUACION DE SUELOS
		● EXPLOSION DEMOGRAFICA OCASIONA LA OCUPACION MASIVA DEL SUELO SIN PLANIFICACION
AMPLIA NORMATIVIDAD DE PARTICIPACION CIUDADANA	SOCIO CULTURAL	LIMITADA ATENCIÓN DEL GOBIERNO CENTRAL A LOS PROGRAMAS SOCIALES
INSTITUCIONES CON OBJETIVOS SOCIALES AFINES AL PDU		● POLÍTICA DE LOS GOBIERNOS NO MUY CLARAS RESPECTO A LA REALIDAD DE LOS PUEBLOS INDÍGENAS
CIUDAD RECONOCIDA COMO CUMA DE LA CULTURA		FUERTE MIGRACIÓN ALTERA CAPACIDAD DE LOS SERVICIOS PÚBLICOS Y SOCIALES Y LA TRADICIÓN LOCAL
CRECIMIENTO DE LA ACTIVIDAD COMERCIAL	ECONÓMICO PRODUCTIVO	COMERCIO LOCAL CON ELEVADA DEPENDENCIA DE LA ECONOMÍA DE LA PRODUCCIÓN DEL CAFÉ.
LUGARES CON POTENCIAL TURÍSTICOS DENTRO DEL CASCO URBANO Y PERIFERIE		DÉBILES POLÍTICAS NACIONALES Y REGIONALES PARA LA PROMOCIÓN DEL DESARROLLO ECONÓMICO LOCAL
CENTRO DE COMERCIALIZACION DE PRODUCTOS AGRICOLAS ESPECIALMENTE CAFE		ESCASA Y COSTOSA ARTICULACIÓN AÉREA PARA EL COMERCIO Y TURISMO
ACCESIBILIDAD A ÁREAS DE PRODUCCION QUE PUEDEN ABASTECER LA AGROINDUSTRIA		ESCASA PROMOCIÓN DE CADENAS DE VALOR PARA LA GENERACIÓN DE VALOR AGREGADO LOCAL.
CENTRO DE CONCENTRACION DE SERVICIOS DE LA PROVINCIA	POLÍTICO INSTITUCIONAL	
SEDE CENTRAL DEL GOBIERNO REGIONAL Y OTRAS ENTIDADES PÚBLICAS IMPORTANTES.		MIGRACIONES PRESIONAN CADA VEZ MAS SOBRE EL SUELO URBANO , SURGIENDO ASENTAMIENTOS HUMANOS EN ZONAS DE ALTO RIESGO.
INSTITUCIONES QUE TIENEN OBJETIVOS AFINES A LOS DEL PDU		PLANES SECTORIALES NO LOGRAN INTEGRARSE AL PDU
AMPLIA NORMATIVIDAD SOBRE PARTICIPACIÓN CIUDADANA.		
AMPLIA INSTITUCIONALIDAD POTENCIAL PARTICIPE DEL PLAN.		NO PRIORIZAR EL PROCESO DE PLANIFICACIÓN LOCAL.



## FACTORES INTERNOS

EJE	OBJETIVO ESTRATEGICO	POLITICAS URBANAS
FISICO AMBIENTAL	PROPICIAR LA GESTION PARTICIPATIVA PARA LA RECUPERACION DE LOS RECURSOS NATURALES Y SOLUCION DE PROBLEMAS AMBIENTALES PARA EL MEJORAMIENTO DEL HABITAT	RECUPERACION DE LAS AREAS ECOLOGICAS EN LA ZONA URBANA PARA AMORTIGUAR LA CONTAMINACION ANTROPICA
		MEJORAMIENTO DE LA CALIDAD AMBIENTAL Y TRATAMIENTO ADECUADO DE LOS RESIDUOS SÓLIDOS URBANOS EN SU DISPOSICIÓN FINAL
	FORTALECIMIENTO DE LA GESTION PARA UN CRECIMIENTO URBANO CON PLANIFICACION, QUE FACILITE EL DESARROLLO SOSTENIBLE DE LA CIUDAD	PLANIFICACION DE LA EXPANSION URBANA DE LA CIUDAD.
		ARTICULACION ADECUADA DE LOS EJES INDUSTRIALES Y CENTROS DE PROMOCION, CON EL CASCO URBANO
SOCIO CULTURAL	CONTAR CON ORGANIZACIONES DE LA SOCIEDAD CIVIL DEBIDAMENTE INFORMADAS Y PROACTIVAS PARA PARTICIPAR EN LAS PROPUESTAS DE DESARROLLO.	FACILITAR ESPACIOS PARTICIPATIVOS AUTÉNTICOS A LAS ORGANIZACIONES DE LA SOCIEDAD CIVIL, PRINCIPALMENTE PARA EL DESARROLLO DEL PLAN
		REFORZAR LA EDUCACIÓN EN IDENTIDAD Y VALORES DESDE LOS NIVELES EDUCATIVOS INICIALES.
	PARTICIPACIÓN CIUDADANA EN EL CUIDADO Y MANEJO RESPONSABLE DE LOS SERVICIOS PÚBLICOS Y SOCIALES QUE RESPONDAN ADECUADAMENTE A SUS NECESIDADES.	CREAR CONSCIENCIA EN LA POBLACIÓN SOBRE EL USO RESPONSABLE DE LOS SERVICIOS PÚBLICOS.
ECONÓMICO PRODUCTIVO	DINAMIZAR LAS ACTIVIDADES ECONÓMICAS POTENCIALES EN UN AMBIENTE URBANO ORDENADO	PROMOCIÓN DE LA INVERSIÓN EN LA AGROINDUSTRIA LOCAL ARTICULADA A LA PRODUCCIÓN AGROPECUARIA
		CONSOLIDAR PRODUCTOS TURÍSTICOS URBANOS Y PERIFÉRICOS, CON SERVICIOS DE CALIDAD.
		REORGANIZAR Y POTENCIAR ÁREAS COMERCIALES DE LA CIUDAD
POLÍTICO INSTITUCIONAL	PROMOVER LA PARTICIPACIÓN CONSCIENTE DE LA SOCIEDAD CIVIL ORGANIZADA EN LOS ESPACIOS DE PARTICIPACIÓN CIUDADANA.	DESARROLLAR MEDIOS DE INFORMACIÓN EFECTIVOS A LA POBLACIÓN SOBRE LA GESTIÓN VIGENTE.



## OBJETIVOS ESTRATEGICOS

<b>PDU MOYOBAMBA</b>			
	<b>EJE</b>	<b>COMPONENTE VISION</b>	<b>OBJETIVOS ESTRATEGICOS</b>
PLAN DE DESARROLLO DE LA CIUDAD DE MOYOBAMBA	FISICO AMBIENTAL	MOYOBAMBA CIUDAD DINÁMICA, ORDENADA Y SOSTENIBLE	PROPICIAR LA GESTION PARTICIPATIVA PARA LA RECUPERACION DE LOS RECURSOS NATURALES Y SOLUCION DE PROBLEMAS AMBIENTALES PARA EL MEJORAMIENTO DEL HABITAT
			FORTALECIMIENTO DE LA GESTION PARA UN CRECIMIENTO URBANO CON PLANIFICACION, QUE FACILITE EL DESARROLLO SOSTENIBLE DE LA CIUDAD
	SOCIO CULTURAL	CON UNA POBLACIÓN PARTICIPATIVA QUE VALORA SU CULTURA	CONTAR CON ORGANIZACIONES DE LA SOCIEDAD CIVIL DEBIDAMENTE INFORMADAS Y PROACTIVAS PARA PARTICIPAR EN LAS PROPUESTAS DE DESARROLLO. PARTICIPACIÓN CIUDADANA EN EL CUIDADO Y MANEJO RESPONSABLE DE LOS SERVICIOS PÚBLICOS Y SOCIALES QUE RESPONDAN ADECUADAMENTE A SUS NECESIDADES.
	ECONÓMICO PRODUCTIVO	CENTRO DE ACTIVIDADES Y SERVICIOS TURÍSTICOS, AGROINDUSTRIALES Y FINANCIEROS DE LA REGIÓN	DINAMIZAR LAS ACTIVIDADES ECONÓMICAS POTENCIALES EN UN AMBIENTE URBANO ORDENADO
	POLÍTICO INSTITUCIONAL	CON GOBERNANTES E INSTITUCIONES CONCERTADORAS E INCLUSIVAS.	PROMOVER LA PARTICIPACIÓN CONSCIENTE DE LA SOCIEDAD CIVIL ORGANIZADA EN LOS ESPACIOS DE PARTICIPACIÓN CIUDADANA.



## POLITICAS DE DESARROLLO URBANO SOSTENIBLE

EJE	OBJETIVO ESTRATEGICO	POLITICAS URBANAS
FISICO AMBIENTAL	PROPICIAR LA GESTION PARTICIPATIVA PARA LA RECUPERACION DE LOS RECURSOS NATURALES Y SOLUCION DE PROBLEMAS AMBIENTALES PARA EL MEJORAMIENTO DEL HABITAT	RECUPERACION DE LAS AREAS ECOLOGICAS EN LA ZONA URBANA PARA AMORTIGUAR LA CONTAMINACION ANTROPICA
		MEJORAMIENTO DE LA CALIDAD AMBIENTAL Y TRATAMIENTO ADECUADO DE LOS RESIDUOS SÓLIDOS URBANOS EN SU DISPOSICIÓN FINAL
	FORTALECIMIENTO DE LA GESTION PARA UN CRECIMIENTO URBANO CON PLANIFICACION, QUE FACILITE EL DESARROLLO SOSTENIBLE DE LA CIUDAD	PLANIFICACION DE LA EXPANSION URBANA DE LA CIUDAD.
		ARTICULACION ADECUADA DE LOS EJES INDUSTRIALES Y CENTROS DE PROMOCION, CON EL CASCO URBANO
SOCIO CULTURAL	CONTAR CON ORGANIZACIONES DE LA SOCIEDAD CIVIL DEBIDAMENTE INFORMADAS Y PROACTIVAS PARA PARTICIPAR EN LAS PROPUESTAS DE DESARROLLO.	FACILITAR ESPACIOS PARTICIPATIVOS AUTÉNTICOS A LAS ORGANIZACIONES DE LA SOCIEDAD CIVIL, PRINCIPALMENTE PARA EL DESARROLLO DEL PLAN
		REFORZAR LA EDUCACIÓN EN IDENTIDAD Y VALORES DESDE LOS NIVELES EDUCATIVOS INICIALES.
	PARTICIPACIÓN CIUDADANA EN EL CUIDADO Y MANEJO RESPONSABLE DE LOS SERVICIOS PÚBLICOS Y SOCIALES QUE RESPONDAN ADECUADAMENTE A SUS NECESIDADES.	CREAR CONSCIENCIA EN LA POBLACIÓN SOBRE EL USO RESPONSABLE DE LOS SERVICIOS PÚBLICOS.
ECONÓMICO PRODUCTIVO	DINAMIZAR LAS ACTIVIDADES ECONÓMICAS POTENCIALES EN UN AMBIENTE URBANO ORDENADO	PROMOCIÓN DE LA INVERSIÓN EN LA AGROINDUSTRIA LOCAL ARTICULADA A LA PRODUCCIÓN AGROPECUARIA
		CONSOLIDAR PRODUCTOS TURÍSTICOS URBANOS Y PERIFÉRICOS, CON SERVICIOS DE CALIDAD.
		REORGANIZAR Y POTENCIAR ÁREAS COMERCIALES DE LA CIUDAD
POLÍTICO INSTITUCIONAL	PROMOVER LA PARTICIPACIÓN CONSCIENTE DE LA SOCIEDAD CIVIL ORGANIZADA EN LOS ESPACIOS DE PARTICIPACIÓN CIUDADANA.	DESARROLLAR MEDIOS DE INFORMACIÓN EFECTIVOS A LA POBLACIÓN SOBRE LA GESTIÓN VIGENTE.



### 3 VISION DE DESARROLLO

#### Visión del desarrollo de la ciudad de Moyobamba al 2022

Entendiendo por visión "al conjunto de ideas generales, algunas de ellas abstractas, que proveen el marco de referencia de lo que se quiere y espera ver en el futuro", se propone que la VISIÓN de Desarrollo de la ciudad de Moyobamba, parta del concepto de desarrollo SOSTENIBLE, PERDURABLE O SUSTENTABLE que implica: "...satisfacer las necesidades de las generaciones presentes sin comprometer las posibilidades de las del futuro para atender sus propias necesidades".

Bajo esta línea de pensamiento la VISIÓN que buscamos construir se apoya desde el inicio en los tres componentes del desarrollo sostenible: lo social, lo económico y lo ambiental; los mismo que se convertirán en el EJE SOCIOCULTURAL, el EJE ECONOMICO PRODUCTIVO y el EJE AMBIENTAL, sobre los cuales se desarrolle la planificación estratégica, conjuntamente con el cuarto componente el EJE POLITICO- INSTITUCIONAL que articula en la visión y en el proceso a los actores y a los responsables de la gestión del Plan.

Moyobamba se consolida como una ciudad dinámica, ordenada y sostenible, con una población participativa que valora su cultura; centro de actividades y servicios turísticos, agroindustriales y financieros de la región, con gobernantes e instituciones concertadoras e inclusivas.



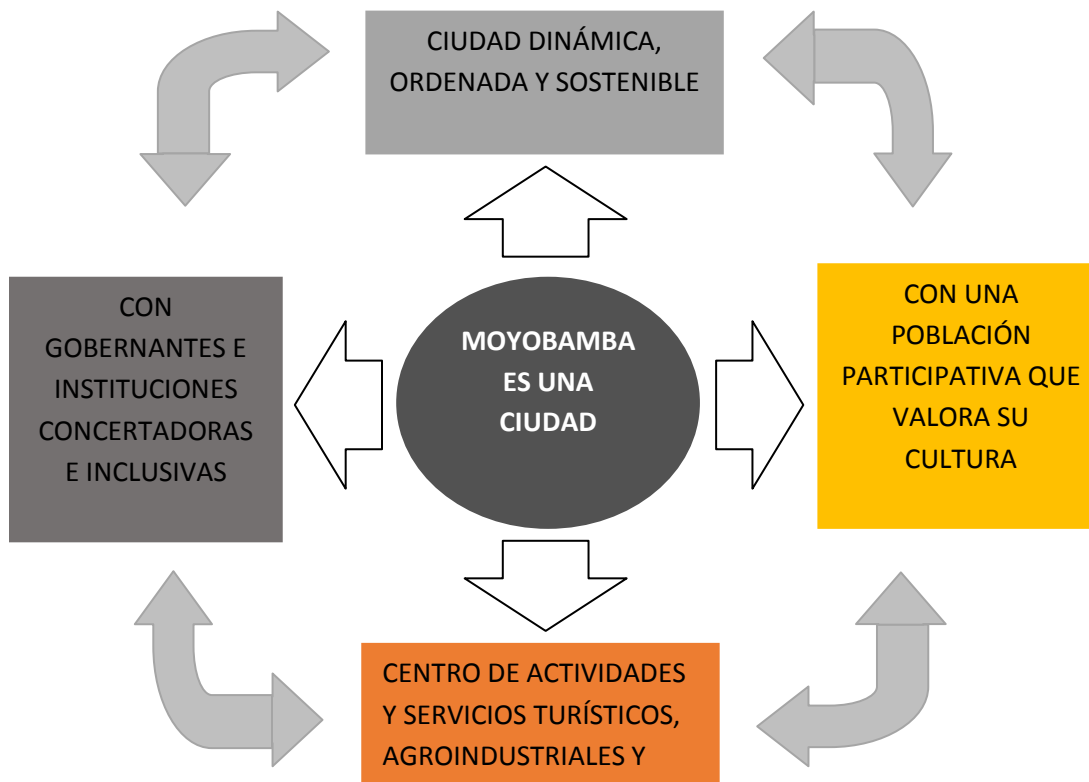

#### 4 ESQUEMA DE PROPUESTAS DE DESARROLLO

El presente PLAN **DE GOBIERNO MUNICIPAL** tiene por finalidad el desarrollo sostenible para lograr el bienestar social sobre la base de una óptima gestión, con transparencia en el uso y manejo de los recursos, el mismo que tendrá un impacto positivo en el mejoramiento de la calidad de vida de nuestra población en constante equilibrio con el medio ambiente, fomentando la creación de la microempresa, respetando la diversidad cultural, estableciendo nuestra propia identidad.

##### 4.1 ORIENTACIONES GENERALES DE LAS PROPUESTAS

##### 4.2 PROPUESTAS POR DIMENSIONES

La propuesta por dimensiones comprende la descripción detallada de los objetivos, las políticas, las acciones a emprender, las estrategias y las metas



a cumplir durante el periodo del año 2019 al año 2022 como a continuación se detalla:

#### 4.2.1 DIMENSION SOCIAL

Propuesta social:

- Construcción, Mejoramiento y Ampliación de Los Sistemas de Agua, Desagüe, Tratamiento de Aguas Residuales y drenaje pluvial en la Provincia de Moyobamba.
- Promoción de la integración cultural.
- Promoción de los derechos humanos fundamentales y el respeto de la mujer, el niño y adolescente.
- Mantenimiento y afirmado de vías de acceso.
- Ordenamiento del tránsito urbano.
- Ampliación de redes de electrificación urbana y rural.
- Formulación y ejecución de proyectos para el cofinanciamiento de la construcción y mejoramiento de infraestructura educativa.
- Construcción de vía de evitamiento ruta Calzada – Yántalo – Pueblo Joven Telesforo Ramos Huancas – Puerto de Tahuishco – Asociación de Vivienda Los Jardines.
- Construcción del Aeropuerto Internacional de la Región San Martín en el Distrito de Calzada, Provincia de Moyobamba - Región San Martín.
- Construcción del TELEFERICO del Alto Mayo.
- Construcción del Puente METOYACU sobre el río mayo.
- Construcción de bibliotecas virtuales para las diferentes localidades de la población de Moyobamba.
- Construcción del sistema integral de mejoramiento y rehabilitación de caminos de articulación vial con los distritos, centro poblados y caseríos de la provincia de Moyobamba.



- Proyecto integral de infraestructura y valor agregado para los barrancos de la ciudad de Moyobamba.
- Construcción de infraestructura Educativa y de Salud con equipamiento en Comunidades Nativas.
- Mejoramiento y ampliación de infraestructura en el taller municipal.
- Mejoramiento y ampliación de infraestructura en el camal municipal.
- Mejoramiento de los accesos al hospital de Moyobamba deben de pavimentarse.
- Moyobamba ciudad saludable.
- Construcción de Losas Deportivas en Barrios y Centros Poblados.
- Apoyo a la Sanidad de la Policía Nacional del PERU - Moyobamba para el Mejoramiento y Ampliación de Infraestructura para mejorar los servicios de atención que brinda a sus beneficiarios.
- Apoyo a la Policía Nacional del Perú para el Mejoramiento y Construcción de Infraestructura.
- Construcción de concha acústica para mejorar los servicios de recreación y deporte en la ciudad de Moyobamba.
- Donación de terreno y apoyo a la Beneficencia Pública de Moyobamba para la Construcción de un nuevo cementerio de Moyobamba

#### 4.2.2 DIMENSION ECONOMICA

Propuesta Económica:

- Promover una producción agrícola competitiva y rentable en forma sostenible
- Formulación de proyectos de cooperación internacional para el desarrollo de nuestra Provincia.



- Formulación y búsqueda de financiamiento del proyecto de complejos turísticos en lugares identificados según la ZEE.
- Mejoramiento y Construcción de Mercados en la Provincia de Moyobamba.
- Formulación del proyecto para la adquisición de local de la feria agroindustrial.
- Asistencia técnica a los clubes de madres.
- Proyecto: plan estratégico nutricional de Moyobamba
- Proyecto de desarrollo de capacidades para practicas técnicas y comerciales de los artesanos de la ciudad de Moyobamba.
- Proyecto para puesta en valor de los recursos turísticos de la ciudad de Moyobamba.

#### **4.2.3 DIMENSION TERRITORIAL AMBIENTAL**

Propuesta Ambiental:

- Plan integral de manejo sostenible de Residuos sólidos en la provincia de Moyobamba.
- Defensa y protección de las cuencas de nuestros ríos mediante el proyecto de compensación por servicios eco sistémicos.
- Ejecución e implementación del proyecto del ZEE y POT.
- Creación y conservación de áreas verdes y zonas de sano esparcimiento.
- Construcción de un observatorio en el Morro de Calzada de la localidad de Calzada.
- Construcción de un corredor eco turístico Puerto de Tahuishco – Puerto Marona.

#### **4.2.4 DIMENSION INSTITUCIONAL**

Propuesta Institucional:



- Formulación y ejecución del plan de seguridad ciudadana.
- Construcción de la infraestructura del Palacio Municipal de Moyobamba.
- Construcción del Terminal Terrestre de Moyobamba en el Barrio de Lluyllucucha - Provincia de Moyobamba.
- Apoyar la construcción, mejoramiento e implementación de las instituciones educativas.
- Promoción de la educación, cultura y deporte.
- Implementación de nuevas herramientas de Gestión Pública Municipal para la ciudad de Moyobamba de acuerdo a las exigencias de este mundo globalizado.

## 5 PROPUESTAS DE SEGUIMIENTO AL PLAN DE GOBIERNO

El proceso de seguimiento del Plan de Gobierno Regional "Acción Regional"- Provincial al 2019-2022 es a través de lo siguiente documentación

- **Plan de Desarrollo Provincial Concertado**

El plan de Desarrollo concertado se encuentra actualizado y debidamente legitimado por el Consejo Provincial mediante Ordenanza Provincial.

- **Presupuesto Participativo**

El presupuesto Participativo Provincial se encuentra formulado de acuerdo a las normas presupuestarias y debidamente legitimado y aprobado por el Consejo Provincial mediante Ordenanza Provincial

- **Cartera de Inversiones**

Los proyectos de inversiones se encuentran programados al cierre de brechas por la Oficina de Programación Multianual de Inversiones –



(OPMI), formulados, evaluados y aprobados por la Unidad Formuladora – (UF), y en ejecución por la Unidad Ejecutora (UE).

- **Programas de Desarrollo**

Los programas de desarrollo se encuentran formulados y aprobados para su ejecución por las unidades orgánicas del Gobierno Provincial.

### Resumen del Plan de Gobierno:

<b>III. SÍNTESIS DEL PLAN DE GOBIERNO:</b>		
<b><u>1.-Dimensión Social</u></b>		
<b>Problema Identificado</b>	<b>Objetivo Estratégico (Solución al problema)</b>	<b>Meta (al 2022) (Valor)</b>
1. Inadecuado servicios de salud	Mejorar los Servicios de Salud para satisfacer las necesidades de la población.	Aumentar la oferta del servicio de salud en 20%.
2. Inadecuado servicios de agua potable y saneamiento básico.	Gestionar los proyectos de inversión (Ministerio de Vivienda, Construcción y Saneamiento).	Proporcionar sistema de agua potable y saneamiento al 90% en la ciudad de Moyobamba.
3. Inadecuado servicios de Educación.	Gestionar los proyectos al Ministerio de Educación y otros sectores.	Aumentar la oferta del servicio en educación en 20%.
<b><u>2.-Dimensión Económica</u></b>		
<b>Problema Identificado</b>	<b>Objetivo Estratégico (Solución al problema)</b>	<b>Meta (al 2022) (Valor)</b>
1. Deficiente capacidad de servicios a la población mediante los mercados de abastos.	Generar oportunidades para la inversión pública y privada	Satisfacer la demanda de población en 80%.
2. Deficiente capacidad de oferta de servicios turísticos en la provincia de Moyobamba.	Elaboración de un Plan de Desarrollo Turístico, incluyendo el Inventario de los principales atractivos turísticos de la provincia, a fin de promover un plan de inversión en su recuperación. Elaboración de circuitos turísticos.	Aumentar la oferta del servicio de turismo en la provincia de Moyobamba en 20%.
3. Deficiente infraestructura vial en	Elaborar los estudios de	Mejoramiento de más del



Movimiento Regional "ACCIÓN REGIONAL"		
la Provincia de Moyobamba.	rehabilitación y mejoramiento de las vías existentes y gestionar su financiamiento para su ejecución, según el Plan Vial Provincial de Moyobamba.	50% de vías existentes en la provincia de Moyobamba.
<b>3.-Dimensión Ambiental</b>		
Problema Identificado	Objetivo Estratégico (Solución al problema)	Meta (al 2022) (Valor)
1. Mal manejo de los residuos sólidos que han generado contaminación urbana y problemas de salud pública.	Diseñar, elaborar y ejecutar un proyecto de inversión pública para el tratamiento de los residuos sólidos en la Provincia de Moyobamba.	Cubrir la demanda del servicio de tratamiento de Residuos Sólidos a nivel de la Provincia de Moyobamba en 60%.
2. Déficit de áreas verdes y espacios de recreación	Elaborar proyectos de recuperación y articulación de áreas verdes orientado a mejorar su calidad y equipamiento. Desarrollar programas de juegos para niños y actividades para adultos mayores.	Construcción y mejoramiento de plazuelas y malecones rehabilitados y equipados en 80%. Incentivar el deporte en las diferentes disciplinas en la Provincia de Moyobamba en 60%.
3. Limitada atención en el fortalecimiento de áreas de protección ambiental.	Formular Proyectos de Inversión para el fortalecimiento en áreas de ZEE.	Mejorar el manejo de uso de la ZEE a través de Programas de Educación y sensibilización ambiental en 50%.
<b>4.-Dimensión Institucional</b>		
Problema Identificado	Objetivo Estratégico (Solución al problema)	Meta (al 2022) (Valor)
1. Inadecuado servicio a la población en seguridad ciudadana.	Formular proyectos de inversión Pública y gestionar para su atención.	Reducir casos delincuenciales y violencia familiar al en 20%.
2. inadecuado oferta del servicio institucional de la Municipalidad hacia la población.	Formular proyectos de inversión Pública para el fortalecimiento Institucional.	Mejorar los servicios de atención a la ciudadanía en 75%.
3. Débil participación y escaso compromiso de la población en actividades comunales.	Fortalecer la Institucionalidad civil.	Reducir casos de corrupción por mala gestión.