

**MOVIMIENTO INDEPENDIENTE FUERZA REGIONAL
PROVINCIA DE MORROPÓN**

PLAN DE GOBIERNO PROVINCIAL

2019 - 2022



PROVINCIA DE MORROPÓN - CHULUCANAS

MOVIMIENTO INDEPENDIENTE FUERZA REGIONAL PROVINCIA DE MORROPÓN

Presentación

El presente documento, es el resultado de todo un proceso de participación de hombres y mujeres, militantes y simpatizantes del Movimiento Independiente Fuerza Regional en la Provincia de Morropón. Bajo la premisa de una propuesta colectiva que busca una nueva forma de hacer política en nuestro territorio; pensada en los cambios



y decisiones necesarias para revertir aquellos indicadores que vulneran un real ejercicio de los Derechos Humanos y que nos posicionan en desventaja para el pleno aprovechamiento de nuestras capacidades y potencialidades; haciendo nuestro el reto como país, **Que nadie se quede atrás.**

Bajo el lema **¡Por Un Gobierno Contigo!** El equipo político de Fuerza Regional, asume un compromiso serio en la Provincia de Morropón, desde las competencias municipales exclusivas y compartidas para hacer desde su gente, con su gente y para su gente una provincia dinámica que garantice de manera articulada e integral servicios públicos que atiendan a nuestra primera infancia, a nuestra población adolescente, nuestra juventud, nuestra población adulta y adulta mayor y las personas con discapacidad, con enfoques transversales de igualdad de género, intergeneracional, interculturalidad, de gestión de riesgos e inclusión social. Así mismo de gestionar y ejecutar proyectos y programas sostenibles que impacten y promuevan dinámicas sociales, económicas, políticas y culturales en nuestra jurisdicción, en la búsqueda de una visión colectiva de desarrollo para nuestra Provincia de Morropón.

El ejercicio de la política, desde esta apuesta en la provincia de Morropón pretende fortalecer la gobernanza y la gobernabilidad y contribuir al proceso de descentralización como país.

Apostamos por la integración e integralidad, de nuestra provincia de Morropón con sus diez distritos. El desafío es la integración, la equidad, la reconciliación y la unidad Provincial, como parte de la Región Piura y de este nuestra Patria Grande Perú.

Ing. Fernando Ruidias Ojeda
Candidato a la Alcaldía Provincial

MOVIMIENTO INDEPENDIENTE FUERZA REGIONAL PROVINCIA DE MORROPÓN

INDICE

- I. ANTECEDENTES GENERALES**
 - 1. Definición de Plan de Gobierno
 - 2. Objetivos del Plan de Gobierno
 - 3. Metodología del plan de Gobierno
- II. PRINCIPIOS, VALORES ESTRATEGIA DE DESARROLLO**
 - 2.1. Principios y valores
- III. CARACTERIZACIÓN DEL TERRITORIO, , ESTUDIO DE LA SITUACIÓN ACTUAL**
 - 3.1. Caracterización del territorio
 - 3.2. Diagnóstico por Dimensión Estratégica
- IV. VISIÓN DEL DESARROLLO**
 - 4.1. Visión
 - 4.2. Misión Institucional
- V. ESQUEMA DE LA PROPUESTA DE DESARROLLO**
 - 6.1. Dimensión Social
 - 6.2. Dimensión Económica
 - 6.3. Dimensión Territorial Ambiental
 - 6.4. Dimensión Institucional
- VI. SEGUIMIENTO AL PLAN DE GOBIERNO**
 - 7.1. Propuestas de Financiamiento del Plan
- VII. HOJA DE RUTA PARA LA IMPLEMENTACIÓN DEL PLAN**

MOVIMIENTO INDEPENDIENTE FUERZA REGIONAL PROVINCIA DE MORROPÓN

INTRODUCCIÓN

Según la Ley Orgánica de Municipalidades Ley N° 27972 en su título preliminar, artículo I. Los gobiernos locales son entidades, básicas de la organización territorial del Estado y canales inmediatos de participación vecinal en los asuntos públicos, que institucionalizan y gestionan con autonomía los intereses propios de las correspondientes colectividades; siendo elementos esenciales del gobierno local, el territorio, la población y la organización; así mismo en su artículo IX sobre Planeación Local expresa que el proceso de planeación local es integral, permanente y participativo, articulando a las municipalidades con sus vecinos. En ese marco nuestro Movimiento Independiente Fuerza Regional postulante en el actual contexto electoral a la Alcaldía de la provincia de Morropón con su capital Chulucanas, ha realizado de manera participativa el presente documento, el cual pone de manifiesto la propuesta de una hoja de ruta que sobre las competencias exclusivas y compartidas del gobierno local aborde de manera integral y sistemática las brechas que vulneran las condiciones para una vida digna de nuestra población.

Sobre la base de nuestra problemática territorial, la articulación de nuestra visión y las prioridades como país, esta propuesta evidencia que aun ante las brechas por cerrar en nuestra provincia, urgen la actuación articulada del Estado en sus tres niveles de gobierno y de esfuerzos de concertación entre el Estado y la Sociedad Civil, así como de una responsabilidad social eficiente de la empresa privada; tareas a las que como equipo político pretendemos dar prioridad en el marco de una institucionalidad democrática para lograr procesos de desarrollo colectivos y corresponsables que permitan una actuación integral, integradora y sistemática; que en el mismo modelo lógico nos muestre una reducción progresiva y sistemática de las brechas que atentan y vulneran el Desarrollo Humano en nuestra Provincia de Morropón.

La propuesta está desarrollada en el marco de la legalidad vigente, el marco supranacional (acuerdos internacionales suscritos por el país), constitucional y legal y se enmarca en las políticas de Estado del Acuerdo Nacional y la Agenda 2030. Sabemos y somos conscientes, de que los montos presupuestales han sufrido procesos de recortes para los Gobiernos Locales; sin embargo ello no corta nuestras alas, sueños y esperanzas de que esto mejore, para junto con nuestra gente y aliados estratégicos podamos transformar los grandes problemas que limitan y condicionan los procesos de desarrollo en nuestra provincia. En ese marco, mostramos para nuestra Provincia de Morropón, la Región Piura y el País nuestras prioridades, propuestas y metas a alcanzar en el marco de todo un proceso de sinergias y articulación de la función pública, cooperación de la empresa privada y compromiso de la sociedad civil. Ponemos de manifiesto desde ya, la capacidad para asumirlo, gestionarlo y rendir

MOVIMIENTO INDEPENDIENTE FUERZA REGIONAL PROVINCIA DE MORROPÓN

cuentas de sus avances a través de espacios, instancias y mecanismos de participación en el marco de la normatividad vigente.

I. ANTECEDENTES GENERALES

1.1. Definición de Plan de Gobierno

Según la Resolución N° 0083-2018-JNE (Reglamento de Inscripción de Fórmulas y Listas de Candidatos para Elecciones Regionales), el Plan de Gobierno es el documento elaborado y presentado por cada organización política, que proponga en base un diagnóstico y visión de desarrollo, los objetivos, lineamientos de política, acciones, estrategias y metas en el ámbito regional - local. Es el instrumento guía, para generar procesos de gobernabilidad en una jurisdicción en el marco de la normatividad vigente.

1.2. Objetivo del Plan de Gobierno

El Plan de Gobierno tiene por objetivo, proporcionar un conjunto de propuestas de solución a un conjunto de problemas, que se considera atraviesa una comunidad, aprovechando las oportunidades del entorno.

1.3. Metodología del plan de Gobierno

La metodología utilizada para la formulación del Plan de Gobierno, ha sido participativa, analítica y de construcción de consensos, para lograr priorizar las demandas de la población a gobernar. Se ha tenido en cuenta la mirada territorial, el enfoque basado en las Personas como el fin supremo para todo proceso de desarrollo en nuestra Provincia; porque un Gobierno participativo demanda del ejercicio de las capacidades de todos y todas. En tal sentido se pretende con la propuesta generar dinámicas promotoras de la integralidad y la articulación de las capacidades en el territorio.

Fases:

- I. Concentraciones de trabajo territorial de diagnóstico y propuestas participativas en el distrito capital.- Octubre – Diciembre 2017.**

MOVIMIENTO INDEPENDIENTE FUERZA REGIONAL PROVINCIA DE MORROPÓN

Se han realizado cuatro jornadas territoriales descentralizadas:

1. Margen Izquierda de la Comunidad Campesina “José Ignacio Távara Pasapera” con la participación de 15 pueblos.
2. Sub Cuenca del Río Charanal: Con la participación de 14 pueblos de Tres Municipalidades de Centros Poblados (Batanes, Talandracas y San Pedro)
3. Sub Cuenca del Río Yapatera: Con la participación de 11 Pueblos y Un Centro Poblado Yapatera
4. Sub Cuenca de las Quebradas Sáncor y Sol Sol: Con la participación de 12 pueblos de las Municipalidades delegadas de Paccha y Yapatera.

En estas jornadas se definieron prioridades a atender con la población desde el Gobierno Local, para impulsar procesos de desarrollo sostenibles con la gente.

Además en estos espacios se eligieron a precandidatos/as a regidurías provinciales.

II. Reuniones de Trabajos en los Distritos de la Provincia. Febrero –abril.

En esta etapa, se realizaron reuniones descentralizadas del equipo político para levantar prioridades distritales que deberían ser atendidas de manera articulada como Provincia.

III. Taller Provincial: Mayo

En el mes de mayo se realizó un taller provincial, donde los candidatos distritales con su equipo técnico participaron para validar acuerdos como provincia.

IV. Recojo de opiniones en asambleas semanales con militantes y simpatizantes. Enero – abril.

En esta etapa que ha sido permanente ha servido para dar a conocer a los y las asambleístas propuestas recogidas en el campo, los distritos y también para recoger sus aportes de ellos y ellas. Con la finalidad de que se sientan parte de la propuesta y también difundan nuestros planteamientos.

II. PRINCIPIOS, VALORES ESTRATEGIA DE DESARROLLO

2.1. Principios y valores

Los principios y valores están basados la participación inclusiva de la ciudadanía con un enfoque territorial, en donde las propuestas de un pueblo son escuchadas y transformadas junto

MOVIMIENTO INDEPENDIENTE FUERZA REGIONAL PROVINCIA DE MORROPÓN

a la parte técnica se convierten en propuestas para el gobierno 2019 y a futuro.

- a. **La sensibilidad.** nos caracterizamos por ser sensibles con las persona, ayudar, a utilizar la empatía como medio para entender a los vecinos, amigos, para poder comprender las necesidades.
- b. **Humildad.** La parte fundamental en todos los integrantes porque nos ha permitido conocer y aceptar a las personas en los diferentes medios de vida y en las diferentes circunstancias por la que vivimos.
- c. **El respeto.** Ser respetuosos con todos nos permite relacionarnos siempre con nuestros hermanos.
- d. **La responsabilidad.** Desde que participamos recogiendo las propuestas sin dejar pasar alguna para dotar con aportes a este PG, porque es importante que la voz de un pueblo este planteada para un futuro sostenible.

III. CARACTERIZACIÓN DEL TERRITORIO, , ESTUDIO DE LA SITUACIÓN ACTUAL

3.1. Caracterización del territorio

3.1.1. Ubicación

La provincia de Morropón se ubica en la parte alta de la cuenca del río Piura, al Este de la ciudad de Piura. Limita al Norte con la provincia de Ayabaca, al Este con la provincia de Huancabamba, al Sur con el departamento de Lambayeque, y al Oeste con la provincia de Piura. Es una de las ocho provincias que conforman el departamento de Piura. Su capital es el distrito de Chulucanas, situado a 56 km hacia el Este de la capital del departamento de Piura.

Está conformada por 10 distritos, Chulucanas, Buenos Aires, Chalaco, La Matanza, Morropón, Salitral, San Juan de Bigote, Santa Catalina de Mossa, Santo Domingo y Yamango.

MOVIMIENTO INDEPENDIENTE FUERZA REGIONAL PROVINCIA DE MORROPÓN

UBICACIÓN GEOGRÁFICA DE LOS DISTRITOS DE LA PROVINCIA DE MORROPÓN

Distrito	Ubicación Geográfica				Superficie
	Altitud (m.s.n.m.)		Latitud Sur	Longitud Oeste	
	Altitud	Región			
Chulucanas	92	Costa	05°05'36"	80°09'30"	871.19
Buenos Aires	135	Costa	05°15'54"	79°58'00"	245.12
Chalaco	2200	Sierra	05°02'15"	79°47'39"	151.96
La Matanza	116	Costa	05°12'27"	80°05'09"	1039.46
Morropón	131	Costa	05°10'57"	79°58'00"	169.96
Salitral	162	Costa	05°20'43"	79°49'53"	614.03
San Juan de Bigote	174	Costa	05°17'06"	79°48'56"	245.21
Sta. Catalina de Mossa	850	Sierra	05°05'58"	79°53'01"	76.76
Sto. Domingo	1475	Sierra	05°01'39"	79°52'27"	187.32
Yamango	1175	Sierra	05°12'36"	79°44'54"	216.91

Fuente: INEI – Censo 2007

3.1.2. Superficie

Tiene una superficie de 3,817.92 Km², siendo el distrito de mayor extensión territorial el distrito de la Matanza con 1,039.46 Km²; seguido del distrito capital Chulucanas con 871.19 Km² y Salitral con 614.03 Km². Es la sexta (06) provincia en extensión de la región Piura, con 3,817.9 Km², equivalente al 10.6% de la superficie regional.

Mapa de la Provincia de Morropón



Fuente: Plan de Desarrollo Económico

MOVIMIENTO INDEPENDIENTE FUERZA REGIONAL PROVINCIA DE MORROPÓN

3.1.3. Población

Según el Censo 2007, su población era de 159,693 habitantes; lo que significa el 9.5% de la población de la Región Piura, lo cual la convierte en la tercera provincia más poblada de la Región, después de Piura y Sullana. Su población según el Censo está distribuida de la siguiente manera:

POBLACIÓN DE LOS DISTRITOS DE LA PROVINCIA DE MORROPÓN

Morropón	TOTAL			URBANO			RURAL		
	TOTAL	HOMBRES	MUJERES	TOTAL	HOMBRES	MUJERES	TOTAL	HOMBRES	MUJERES
Morropón	159,693	80,951	78,742	91,798	45,856	45,942	69,895	35,095	32,800
Chulucanas	76,205.0	38,127	38,078	55183	27,227	27,956	21,022	10,900	10,122
Buenos Aires	8,753.0	4,438	4,315	5246	2,619	2,627	3507	1,819	1,688
Chalaco	9,721.0	5,005	4,716	1207	619	588	8514	4,386	4,128
La Matanza	12,888.0	6,541	6,347	8114	4,133	3,981	4774	2,408	2,366
Morropón	14,421.0	7,338	7,083	9421	4,738	4,783	5000	2,600	2,400
Salitral	8,516.0	4,463	4,053	4980	2,560	2,422	3534	1,903	1,631
San Juan de Bigote	6,965.0	3,646	3,319	3627	1,909	1,718	3338	1,737	1,601
Sta. Catalina de Mossa	4,289.0	2,191	2,098	1274	675	599	3015	1,516	1,999
Sto. Domingo	7,957.0	4,024	3,933	1138	556	582	6819	3,468	3,351
Yamango	9,978.0	5,178	4,800	1606	820	786	8372	4,358	4,014

Fuente: Piura Compendio Estadístico 2009, INEI

MAPA DE LOS DISTRITOS DE LA PROVINCIA DE MORROPÓN



MOVIMIENTO INDEPENDIENTE FUERZA REGIONAL PROVINCIA DE MORROPÓN

3.1.4. Vulnerabilidad

La provincia de Morropón, al igual que Ayabaca y Huancabamba, se encuentran en un corredor andino, que reporta temperaturas medias anuales de 22.6°C a 980 m.s.n.m. y de 14.3°C a 2,180 m.s.n.m. (Huarmaca); y humedades relativas medias anuales de 70.4% y 85.9% respectivamente.

El mapa fisiográfico de la provincia de Morropón indica que existen 640.36 km² (22.01%) de planicie, 1,105.40 km² (26.95%) de planicie onduladas o accidentadas, 1,325.55 km² (34.72%) de colinas y montañas, 544.35 km² de montaña y 2.24 km² (0.06%) de casco urbano.

Por su variada geografía, es una de las provincias más afectadas por el FEN El Niño, heladas y sequías

MAPA DE CUENCAS DE LA REGIÓN PIURA



3.2. DIAGNÓSTICO POR DIMENSIÓN ESTRATÉGICA

EL PDRC PIURA AL 2021

MOVIMIENTO INDEPENDIENTE FUERZA REGIONAL PROVINCIA DE MORROPÓN

Según el PDRC Piura al 2021, identifica un listado de tendencias a considerar, en la apuesta para el desarrollo provincial, pues somos parte de la misma Región:

Listado de tendencias PDRC Piura al 2021

N°	Tendencias según prioridad
1	Incremento de la brecha científica y tecnológica
2	Incremento de las cadenas de valor basadas en nuevas formas de organización de factores productivos.
3	Incremento de los riesgos por efecto de desastres y del cambio climático
4	Persistencia de la volatilidad del precio de las materias primas
5	Incremento de la población urbana
6	Aumento de los niveles de Conectividad Física y Tecnológica
7	Persistencia del modelo primario-exportador
8	Recentralización del Estado
9	Persistencia de las brechas de género
10	Disminución de las fuentes de cooperación internacional en el Perú
11	Aumento de la importancia comercial con China
12	Consolidación de las sociedades del conocimiento

Contexto sobre el que se han seleccionado un conjunto de variables estratégicas a abordar. Las mismas que mostramos a continuación:

N°	Variables Estratégicas
1	Protección social
2	Desarrollo de competencias de las personas para la reducción de la pobreza
3	Equidad social e igualdad de género
4	Calidad educativa
5	Población saludable
6	Seguridad ciudadana
7	Gobernabilidad democrática
8	Diversificación productiva
9	Empleo adecuado
10	Disponibilidad de infraestructura económica y de servicios
11	Calidad del ambiente y de la gestión ambiental
12	Vulnerabilidad de la población ante desastres y el cambio climático
13	Disponibilidad de los recursos hídricos

Fuente. PDRC Piura al 2021

MOVIMIENTO INDEPENDIENTE FUERZA REGIONAL

PROVINCIA DE MORROPÓN

Objetivos Estratégicos del PDRC AL 2021

1. Mejorar los niveles de inclusión social e igualdad de género en el departamento.
2. Garantizar el acceso de la población, especialmente rural y de frontera a servicios básicos de calidad.
3. Mejorar el acceso de la población a servicios de salud y educación de calidad.
4. Fortalecer la gobernabilidad democrática, seguridad ciudadana y la paz social en el departamento.
5. Incrementar la competitividad económica-productiva del territorio departamental con alto nivel de empleo adecuado y productividad.
6. Disminuir la vulnerabilidad de la población y del territorio departamental ante riesgo de desastres y cambio climático.
7. Promover el aprovechamiento sostenible y diversificado de los recursos naturales y mejora de la calidad y gestión ambiental.

Diagnóstico Por Dimensión:

A. Dimensión Social

Primera Infancia.- Nuestra población infantil en la provincia de Morropón significa el 10% de nuestra población total, es decir una gran parte de nuestro futuro está en este capital humano. Sin embargo es preocupante, los altos índices de desnutrición y de anemia infantil que incluso están por encima del promedio nacional; lo que pone en riesgo el

MOVIMIENTO INDEPENDIENTE FUERZA REGIONAL PROVINCIA DE MORROPÓN

desarrollo de sus capacidades y potencialidades y con ello el desarrollo de nuestra provincia. Otra situación preocupante en torno a esta situación es que 426 sistemas de agua instalados en nuestra provincia, sólo 47 tienen sistema de cloración y 379 consumen agua sin el más mínimo tratamiento (cloración) es decir sólo el 11% consume agua clorada. En general diríamos que nuestra población infantil junto con sus familias aun no consume agua apta para el consumo humano en nuestra provincia. En relación a cobertura educativa podemos apreciar que hay avances y se está coberturando a nuestros niños y niñas. Esta situación se muestra en los siguientes cuadros.

SITUACIÓN DE LA DESNUTRICIÓN Y LA ANEMIA EN NUESTRA PROVINCIA

Año: 2017							
Distrito	Población Total	Población de 0 a 5 años	N° de Centros poblados	% de Anemia en NN menores de 6 a 36 meses	% de NN con Desnutrición Crónica	Cobertura Educativa en NN de 3 años	Índice de Pobreza Monetaria 2013 INEI
Chulucanas	77408	8029	88	38.8	16.5	114%	55.2
La Matanza	12961	1253	30	22.3	21.1	113%	70
Morropón	14320	1357	27	23.6	11.8	141%	49.2
Buenos Aires	8110	769	22	43.9	10.1	99%	61.7
Salitral	8541	866	24	39.1	0.2	101%	68.9
San Juan de Bigote	6669	690	37	22.9	0.9	11.4%	73.9
Santa Catalina de Mossa	4159	447	31	31.9	16.7	93%	51.1
Yamango	9717	1121	63	37.4	34.8	109%	75.5
Santo Domingo	7320	663	52	25.2	23.9	131%	56.7
Chalaco	9133	1036	52	30.2	34.8	113%	66.7

Fuente: Ficha SIREPI Elaboración Propia Equipo Político

MOVIMIENTO INDEPENDIENTE FUERZA REGIONAL PROVINCIA DE MORROPÓN

DESNUTRICIÓN INFANTIL MORROPÓN- PAÍS

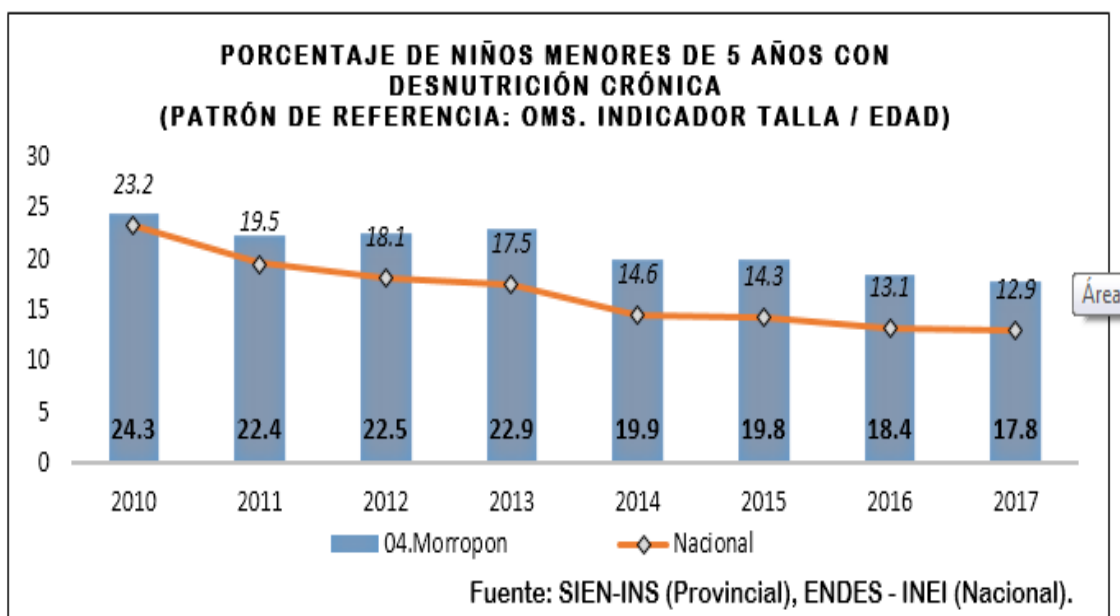

PORCENTAJE DE ANEMIA MORROPÓN/PAÍS

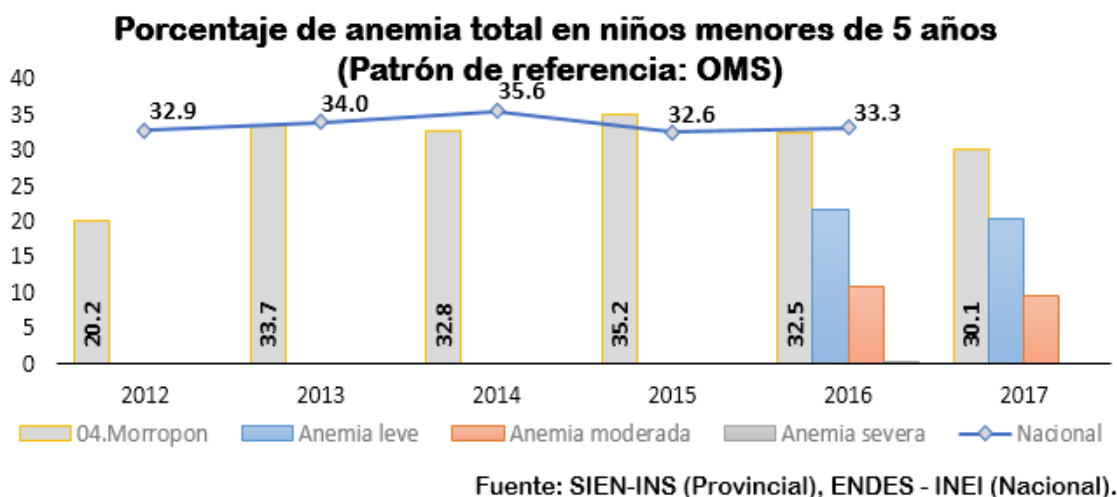

MOVIMIENTO INDEPENDIENTE FUERZA REGIONAL PROVINCIA DE MORROPÓN

Consumo de Agua No Apta para el Consumo Humano en Nuestra provincia de Morropón

Distrito	N° de Centros poblados	Sistema de Agua Clorada		Sin sistema de agua
		Sistema de agua con cloración	Sistema de agua sin cloración	Sin Sistema de Agua
Chulucanas	88	8	50	30
La Matanza	30	5	25	
Morropón	27	1	26	
Buenos Aires	22	6	16	
Salitral	24	12	12	
San Juan de Bigote	37	1	36	
Santa Catalina de Mossa	31	4	27	
Yamango	63	2	61	
Santo Domingo	52	2	50	
Chalaco	52	6	46	

Fuente: Ficha SIREPI Elaboración Propia Equipo Político

Tipo de abastecimiento de agua en la vivienda	Total	Cobertura	Brecha
Red pública dentro de la vivienda edificio	23,190	61%	38.5%
Pilón de uso público	574	2%	
Camión-cisterna u otro similar	1,805	5%	
Pozo	2,339	6%	
Río, acequia, manantial o similar	5,021	13%	
Otro tipo	3,969	11%	
	830	2%	

Información correspondiente al año 2013.
Fuente: Sistema de Focalización de Hogares (SISFOH). Instituto Nacional de Estadística e Informática (INEI).
Nota: Mazamari y Pangoa fueron tomados como un solo distrito debido a problemas limítrofes al momento de recabar la información.

Nuestra Adolescencia: En nuestra Región el % de embarazo en adolescentes está por el 15.5%, de cada 7 embarazos en adolescentes 4 son producto de una violación sexual. Esta situación que vulnera a nuestras niñas y adolescentes es una situación que afecta los procesos de desarrollo de nuestra Región y nuestra Provincia de Morropón. Es necesaria una estrategia articulada para la atención integral de este sector de la

MOVIMIENTO INDEPENDIENTE FUERZA REGIONAL PROVINCIA DE MORROPÓN

población. Además afecta las condiciones para la culminación de esta etapa de vida y de la educación básica regular – EBR.

NÚMERO DE EMBARAZO ADOLESCENTE EN LA PROVINCIA DE MORROPÓN

Distrito	2015		2016		2017		2018		Total
	Edades								
	10 a 13 A	14 a 17 A	10 a 13 A	14 a 17 A	10 a 13 A	14 a 17 A	10 a 13 A	14 a 17 A	
Chulucanas	3	133	4	150	5	131	1	39	466
La Matanza	0	35	0	20	0	28	0	8	91
Morropón	0	12	0	10	1	11	0	6	40
Buenos Aires	0	13	1	14	0	8	0	3	39
Salitral	0	10	0	5	1	6	0	4	26
San Juan de Bigote	0	11	0	13	0	4	0	8	36
Yamango	0	12	0	6	0	12	0	3	33
Santa Catalina de Mossa	0	6	0	5	0	1	0	2	14
Chalaco	0	9	0	14	0	12	0	1	36
Santo Domingo	0	4	0	5	0	5	0	2	16
Total provincial	3	245	5	242	7	218	1	76	797

Elaboración Propia: Fuente Diresa

Otro de los problemas que vulneran la salud de las personas en la provincia son las malas prácticas de higiene y cuidado de la salud en la población. Sumado a ello la deficiente capacidad resolutoria de los diferentes establecimientos de salud de nuestra provincia, que muchas veces pone en riesgo a nuestra población, especialmente a grupos vulnerables como mujeres gestantes que frente a una emergencia corren riesgos tanto ella como el neonato. No contamos con un sistema de referencia y contra referencia adecuado a nivel de nuestra región lo cual afecta a nuestra población de la provincia en especial a la proveniente de los distritos de sierra que por las condiciones geográficas se hace más dificultosa una atención oportuna.

La Ausencia de un Centro de atención de rehabilitación para la atención a las Personas con Discapacidad de nuestra provincia, nos hace ser indiferentes a su situación que los convierte en excluidos de los procesos de desarrollo, a los que por justicia deberían acceder. En la Provincia tenemos aproximadamente 1.5% de personas con discapacidad del total de la población. Tenemos además 10 mil personas adulto mayor entre varones y mujeres que requieren de una agenda programática concertada para la atención de sus derechos y el acceso a servicios adecuados a su necesidad.

MOVIMIENTO INDEPENDIENTE FUERZA REGIONAL PROVINCIA DE MORROPÓN

EDUCACIÓN: Resultados de la ECE POR DISTRITO

DISTRITO	ÁREAS	AÑO			
		2013	2014	2015	2016
Buenos Aires	Lectura	45.8	53.9	79.7	58.9
	Matemática	21.1	35.2	63.2	53.9
Chalaco	Lectura	12.6	61.7	81.0	70.1
	Matemática	14.6	56.2	76.1	70.7
Chulucanas	Lectura	39.5	55.6	56.6	56.9
	Matemática	26.9	47.5	46.0	49.9
La Matanza	Lectura	30.2	54.7	64.2	65.6
	Matemática	31.2	39.7	50.5	64.1
Morropón	Lectura	51.8	69.4	62.8	56.9
	Matemática	24.9	65.3	50.2	54.2
Salitral	Lectura	8.5	33.3	56.7	37.1
	Matemática	1.6	37.6	33.3	36.1
San Juan de Bigote	Lectura	24.7	43.8	51.7	46.9
	Matemática	21.4	36.2	47.6	44.8
Santa Catalina de Mossa	Lectura	22.7	56.7	68.4	67.4
	Matemática	3.4	60.0	59.6	67.4
Santo Domingo	Lectura	21.0	46.9	60.7	38.7
	Matemática	18.1	42.7	51.2	41.3
Yamango	Lectura	13.9	30.4	70.5	55.2
	Matemática	6.0	31.8	60.9	59.2

Elaboración Propia:

Fuente DREP Resultados de la ECE

- Población educativa de EBR con débiles logros en aprendizajes (Comprensión lectora: en satisfactorio: 15% y lógico matemático (satisfactorio: 12%) Los resultados de la evaluación censal en nuestra Provincia, nos plantea retos grandes para garantizar un desarrollo equitativo y garantizar Que nadie se quede atrás, realmente.
- La Brecha de infraestructura también condiciona un servicio de calidad.

MOVIMIENTO INDEPENDIENTE FUERZA REGIONAL PROVINCIA DE MORROPÓN

INFRAESTRUCTURA EDUCATIVA

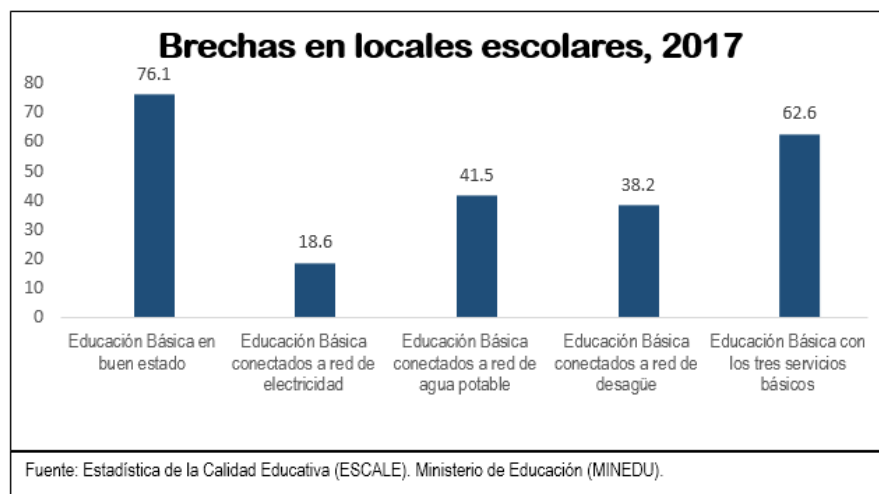

Locales escolares públicos	Porcentaje	Brecha
Educación Básica (EBR, EBA, EBE) en buen estado	23.9	76.1
Educación Básica (EBR, EBA, EBE) conectados a red de electricidad	81.4	18.6
Educación Básica (EBR, EBA, EBE) conectados a red de agua potable	58.5	41.5
Educación Básica (EBR, EBA, EBE) conectados a red de desagüe	61.8	38.2
Educación Básica (EBR, EBA, EBE) con los tres servicios básicos	37.4	62.6
Porcentaje de escuelas que cuentan con acceso a Internet, primaria	28.2	71.8
Porcentaje de escuelas que cuentan con acceso a Internet, secundaria	76.7	23.3

Información correspondiente al año 2017

Fuente: Estadística de la Calidad Educativa (ESCALE). Ministerio de Educación (MINEDU).

Enlace: <http://escale.minedu.gob.pe/ueetendencias2016>

Seguridad Ciudadana.- La violencia en las familias, es una constante que vulnera la seguridad ciudadana de las personas desde el primer espacio donde se socializa como es la familia, afectando principalmente a las mujeres, niños, niñas y adolescentes. Este flagelo social se convierte en el primer escalón caldo de cultivo para la inseguridad ciudadana, pues termina expulsando a los niños, niñas, adolescentes y jóvenes del seno del hogar a la calle y comenzando allí la formación de pandillas, grupos, etc., que se convierten en presa fácil de las redes de delincuencia, sicariato y crimen organizado, aumentando con ello las condiciones de inseguridad ciudadana en la sociedad.

A ello se suma que a pesar de existir un marco normativo para una articulación de actores para atender este problema, sigue primando la cultura individualista en la actuación.

Existen organizaciones de rondas campesinas a todo nivel pero su nivel es aun débil para actuar en red y sobre todo en articulación con los otros actores sobre un Plan Concertado. Además las personas que hacen ronda son mayores de 50 años y es necesario garantizar la sostenibilidad de la organización con gente joven.

MOVIMIENTO INDEPENDIENTE FUERZA REGIONAL

PROVINCIA DE MORROPÓN

No contamos con sistemas que garantizar identificar puntos vulnerables de la inseguridad ciudadana.

B. Dimensión Económica

En la actualidad la provincia cuenta con una población económicamente activa, el 32% de la población total se dedican a trabajos de mano calificada, debido a que cuentan con estudios y recursos para generar ingresos y rotar la actividad realizada. El 36% realizan la mano de obra o calificada, siendo el foco de atención de la propuesta. Del total de habitantes que se dedican a la agricultura considerando como propietarios de predios, los cuales se dedican a la producción de cultivos permanentes y transitorios generando una dinámica altamente en el comercio interno y externo de la provincia, siendo el 29 % y a ello se le suma los dedicados a la ganadería o crianza de animales mayores y menores generando un actividad productiva, el 3% restante de la PEA realizan otras actividades de menor rotación económica.

PROBLEMAS IDENTIFICADOS

- a. Escasa inversión del gobierno en proyectos productivos altamente rentable
- b. Escasa infraestructura de riego y vial en el sector agrícola
- c. Falta de maquinaria para la transformación de la producción en el sector agrario
- d. Vías de acceso precarias
- e. No existen planes de mitigación ante los fenómenos climáticos (lluvias fuertes o sequia)
- f. Falta de intervención en el sector ganadero
- g. Se hace actividades económicas sin aplicación de innovación y tecnología que la hace poco rentable
- h. No se aprovecha el capital humano como mujeres y juventud para promover iniciativas económicas sobre las potencialidades productivas de la provincia.
- i. Débil capacidad para la oferta de producción de banano orgánico: Limitada capacidad organizativa y de infraestructura agrícola

El valle El Alto Piura involucra el espacio territorial de la provincia de Morropón, donde el 42.5% es rural. Presenta tres zonas definidas. La primera se ubica en el valle y está conformada por los ámbitos de los distritos de Chulucanas, La Matanza, Morropón, Buenos Aires,

MOVIMIENTO INDEPENDIENTE FUERZA REGIONAL PROVINCIA DE MORROPÓN

San Andrés de Salitral y San Juan de Bigote. Esta área no cuenta con sistema de riego regulado y su agricultura es complementada por agua de pozos. La segunda zona territorial es la parte alta integrada por los distritos de la sierra como Chalaco, Yamango, Santa Catalina de Mossa y Santo Domingo donde la agricultura combina áreas bajo riego y en secano. Y la tercera pertenece a los ámbitos del bosque seco, integrada por 22 comunidades campesinas cuyos territorios tienen una extensión de 125,815.0530 Has. Con 9,607 familias comuneras. Esta zona de bosque seco es una de las más importantes de la región por sus características.

Según la información de la Junta de Usuarios del Alto Piura y de la Autoridad Local de Aguas Alto Piura - Huancabamba, la parte del valle cuenta con un área total de 32,157.978 Has., de ellas 22,868 Has. Se riegan con las aguas del río Piura y sus principales ríos afluentes (Bigote, Corral del Medio, Huarmaca, La Gallega, Carnal). Al año 2014, según la Oficina de Información Agraria de Piura, los cultivos con mayores áreas sembradas fueron: arroz, maíz, maderables, mango, frijol, limón, plátano, haciendo un total de 23,733.5 Has.

Los otros cultivos que se realizan en la provincia de Morropón, de manera menos extensiva son el trigo, las arvejas, café, frutales, caña de azúcar, vid, algodón, paprika, yuca, papa, soya y cacao. Al hacer una mirada distrital, encontramos que en el distrito de Chulucanas se sembraron/cosecharon 8,305.6 Has., en Chalaco 3,404.1 Ha, en La Matanza 2,612.8 Has., en Morropón 2,570.6 Has., en San Juan de Bigote 23,488 Has., en Buenos Aires 2,343.3 Has., en Santo Domingo 2,202 Has., en Yamango 1,381.2 Has, en Salitral 1,348.5 Has., y en Santa Catalina de Mossa 1,298.3 Has.

MOVIMIENTO INDEPENDIENTE FUERZA REGIONAL PROVINCIA DE MORROPÓN

PRINCIPALES PRODUCTOS DE LA PROVINCIA DE MORROPÓN

Distrito con > ha cosechadas		Distrito con > producción		Cultivo con > ha cosechadas		cultivo con > producción	
Distrito	Área (ha)	Distrito	Prod. (tan)	CULTIVO	Ha	CULTIVO	Ton
CHULUCANAS	8305.6	CHULUCANAS	62973.8	ARROZ	5242.3	ARROZ	41864.1
CHALACO	3404.1	MORROPON	16990.2	MAD	4185.6	MANGO	34577.8
LA MATANZA	2612.8	BS. AIRES	16312.2	FRIJOL	3281.1	PLATANO	19865.9
MORROPON	2570.6	LA MATANZA	14748.1	LIMON	3016	MAD	17597.6
SAN JUAN DE BIGOTE	2348.8	BIGOTE	13991.6	MAIZ AML	2902.2	LIMON SUTIL	11852.8
BUENOS AIRES	2343.3	SALITRAL	9023.1	PLATANO	2473.4	FRIJOL	5249.3
STO DOMINGO	2202	CHALACO	8006.8	MANGO	2332.9	CAÑA (ALCOHOL)	4748.2
YAMANGO	1381.2	STA CATALINA	5610.4	TRIGO	1727.4	VID	4285.4
SALITRAL	1348.5	STO DOMINGO	4802.1	ARVEJA GS	687.9	MAIZ AML	2631.5
STA CATALINA	1298.3	YAMANGO	4510.1	CAFÉ	476.4	YUCA	2551.1
				FRIJOL	241.7	PAPRIKA	1647.3
				CAÑA AZ	228	CEBOLLA	1574.4
				VID	201.4	PAPA	1471.3
				ALGODÓN	195.9	FRIJOL	1412.9
				PAPRIKA	151.3	TRIGO	1394.6
				YUCA	143.4	PIÑA	1103
				PAPA	117.6	ALGODÓN	655.8
				SOYA	108.5	AJI	585.6
				CACAO	102.2	COCOTERO	483.6
						MARACUYA	450.3
						CAFÉ	262.3

Fuente: Oficina de Información Agraria de Piura

MOVIMIENTO INDEPENDIENTE FUERZA REGIONAL PROVINCIA DE MORROPÓN

MAPAS PRODUCTIVOS DE LOS DISTRITOS DE LA PROVINCIA

(FUENTE PLAN DE DESARROLLO ECONÓMICO PROVINCIAL)

BUENOS AIRES

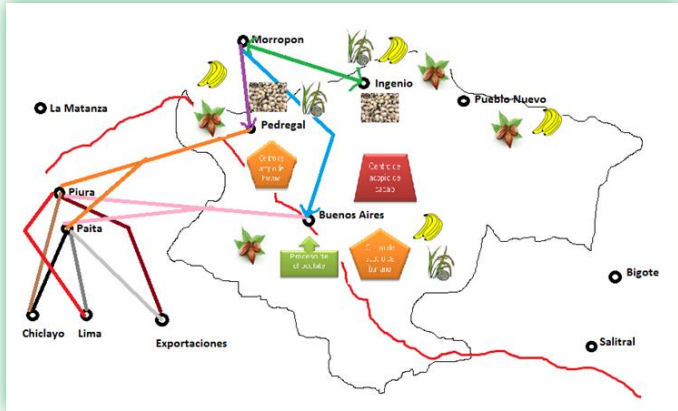

SANTA CATALINA DE MOSSA

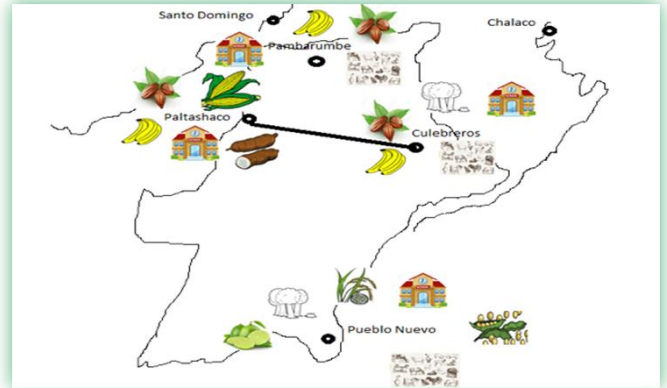

SALITRAL

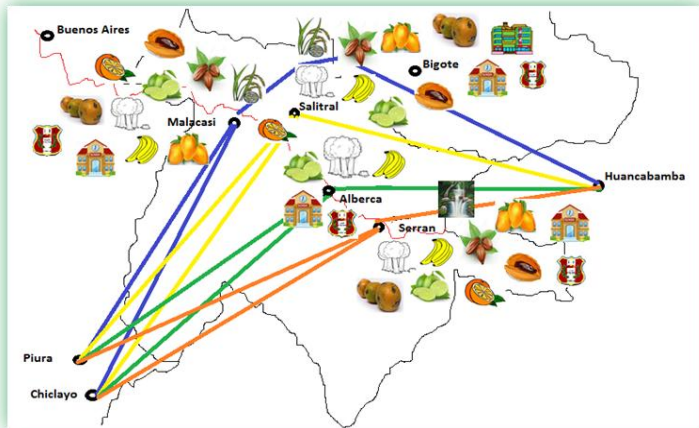

LA MATANZA

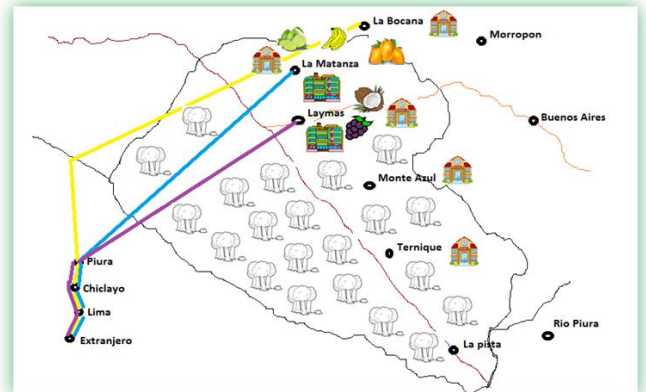

SAN JUAN DE BIGOTE

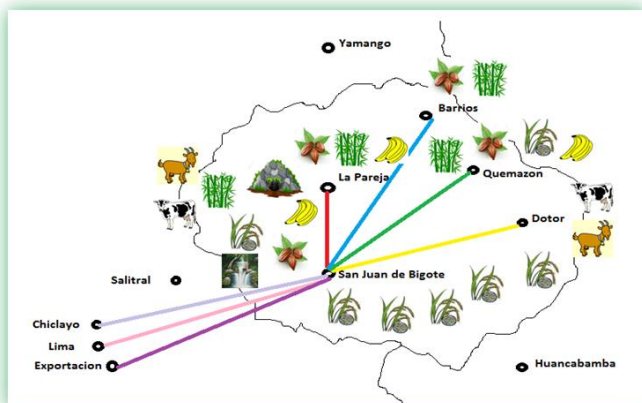

CHALACO

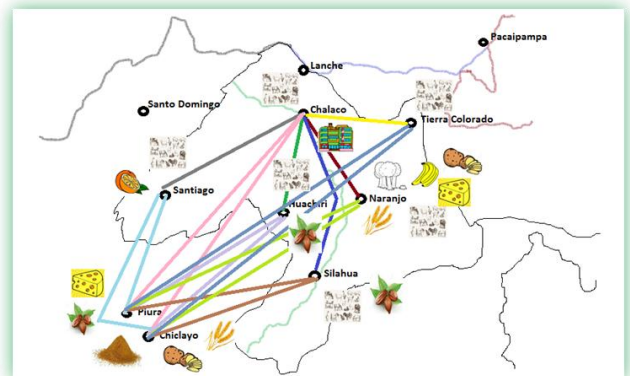

MOVIMIENTO INDEPENDIENTE FUERZA REGIONAL PROVINCIA DE MORROPÓN

MORROPÓN

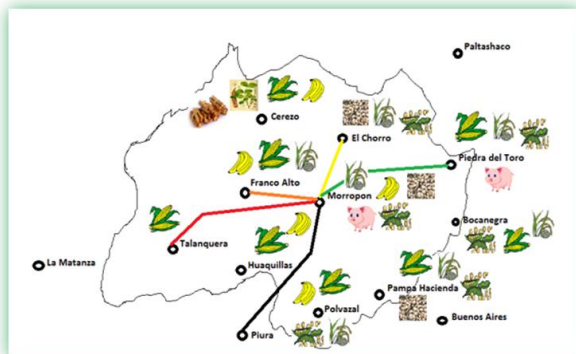

CHULUCANAS



SANTO DOMINGO



PROYECCIÓN DEL CLIMA AL 2030

Los resultados de los escenarios climáticos a nivel nacional (MINAM, 2010) sobre el clima futuro, asume un escenario de alta emisión (a2), una media de 10 años (2025 – 2035), y la climatología actual referenciada entre 1971 al 2000, indican para el departamento de Piura:

- Un aumento de la temperatura máxima anual con valores entre 0.4 a 1.2 °C, con una mayor variación sobre los distritos fronterizos con el Ecuador.
- Un aumento de la temperatura mínima anual entre 1.2 a 1.6 °C en zonas del litoral costero, y variaciones de 0.4 a 0.8 C° en la zona andina.
- Un aumento de hasta 10% en gran parte de la sierra, mientras que las precipitaciones anuales en la provincia de Huancabamba mostrarían ligeras deficiencias de hasta -10%.

MOVIMIENTO INDEPENDIENTE FUERZA REGIONAL PROVINCIA DE MORROPÓN

FIGURA N° 14
VARIACIÓN DE
TEMPERATURA MÍNIMA

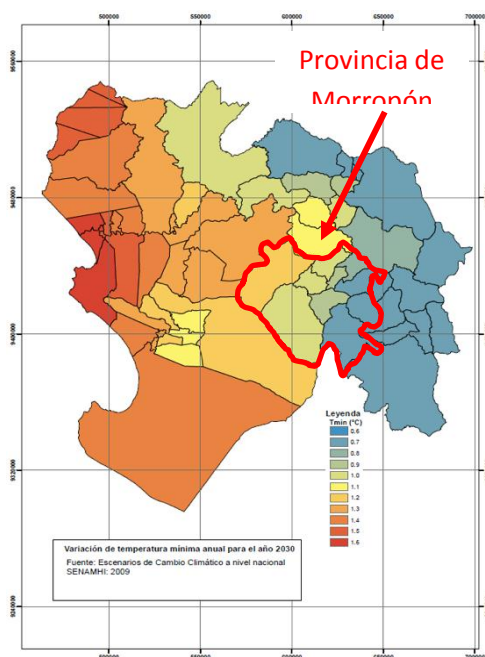

Fuente: GORE -Piura,

FIGURA N° 15
VARIACIÓN DE
PRECIPITACIONES

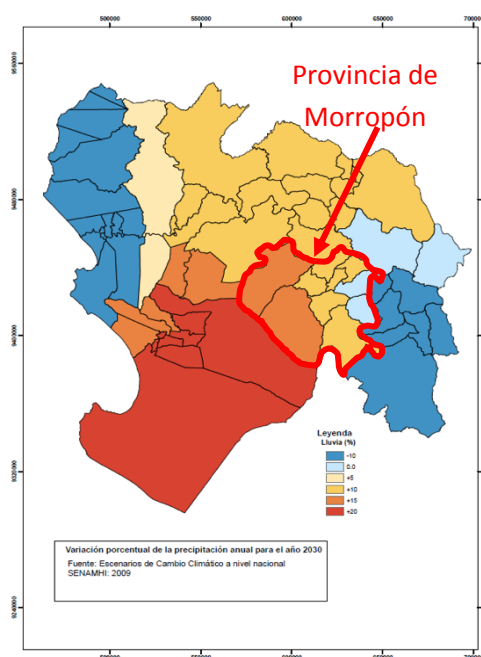

Fuente: GORE -Piura,

Para el año 2030 la situación de los distritos de la Provincia de Morropón son los siguientes:

- El distrito de Chulucanas tendrá un incremento de 1.2°C de su temperatura mínima, incremento de 0.5°C de su temperatura máxima y un incremento de +15 de precipitación anual.
- El distrito de La Matanza tendrá un incremento de 0.9°C de su temperatura mínima, incremento de 0.5°C de su temperatura máxima y un incremento de +15 de precipitación anual.
- El distrito de Morropón tendrá un incremento de 0.9°C de su temperatura mínima, incremento de 0.4°C de su temperatura máxima y un incremento de +15 de precipitación anual.
- El distrito de Salitral tendrá un incremento de 0.6°C de su temperatura mínima, incremento de 0.3°C de su temperatura máxima y un incremento de +10 de precipitación anual.
- El distrito de San Juan de Bigote tendrá un incremento de 0.6°C de su temperatura mínima, incremento de 0.3°C de su temperatura máxima y un incremento de 0 de precipitación anual.
- El distrito de Buenos Aires tendrá un incremento de 0.8°C de su temperatura mínima, incremento de 0.3°C de su temperatura máxima y un incremento de +10 de precipitación anual.

MOVIMIENTO INDEPENDIENTE FUERZA REGIONAL PROVINCIA DE MORROPÓN

- El distrito de Santa Catalina de Mossa tendrá un incremento de 0.8°C de su temperatura mínima, incremento de 0.3°C de su temperatura máxima y un incremento de +10 de precipitación anual.
- El distrito de Santo Domingo tendrá un incremento de 0.9°C de su temperatura mínima, incremento de 0.4°C de su temperatura máxima y un incremento de +10 de precipitación anual.
- El distrito de Yamango tendrá un incremento de 0.7°C de su temperatura mínima, incremento de 0.4°C de su temperatura máxima y un incremento de 0 de precipitación anual.
- El distrito de Chalaco tendrá un incremento de 0.7°C de su temperatura mínima, incremento de 0.4°C de su temperatura máxima y un incremento de +10 de precipitación anual.

Es necesario poner atención a estas variables climatológicas que afectaran los medios de vida de nuestra población en la Provincia de Morropón, así como en toda nuestra Región y el País.

C. Dimensión Territorial Ambiental

La importancia de la conservación y aprovechamiento sostenible de los recursos naturales y la biodiversidad de nuestra provincia se caracterizan por su vulnerabilidad debido a la poca intervención con el sistema.

PROBLEMAS IDENTIFICADOS

El sistema ambiental es altamente vulnerable debido a la falta de acción tomada por los gobiernos, siendo una amenaza ante la vida de los bosques secos y húmedos, esto genera la pérdida y disminución de especies en la flora y fauna, desestabilizando el equilibrio de la vida natural.

- a. Inexistencia de un Plan ante la vulnerabilidad del medio ambiente.
- b. Excesivo uso de agroquímicos
- c. Tala indiscriminada
- d. Carencia en la difusión de la intervención de los medios educativos.
- e. Falta de capacidad y voluntad política
- f. Escasa inversión de las vías de acceso e infraestructura vial.
- g. Limitadas acciones y falta de asignación de recursos.
- h. Falta de Responsabilidad social de las instituciones público y privadas.
- i. Inadecuado manejo de los residuos sólidos domésticos.
- j. Necesidad de ordenamiento del territorio
- k. Contaminación de aire por partículas

MOVIMIENTO INDEPENDIENTE FUERZA REGIONAL PROVINCIA DE MORROPÓN

D. Dimensión Institucional

Problemática Institucional

- Instrumentos de gestión desactualizados.
- Débil participación ciudadana
- Escasa infraestructura para una adecuada atención al ciudadano.
- Falta de fortalecimiento de capacidades del personal
- Escasos recursos para el manejo de los servicios
- Escaso fortalecimiento del CCL
- Programas sin enfoque territorial
- Falta de implementación de mestas del GC

IV. VISIÓN DEL DESARROLLO

4.1. Visión al 2022

La Provincia de Morropón al 2022, ha logrado sentar las bases para la gobernanza y la gobernabilidad en el territorio; liderada por sus gobiernos locales que de manera articulada gestionan una agenda prioritaria para el desarrollo de varones y mujeres en la provincia y que rinden cuenta de sus avances. Su población organizada respalda a sus autoridades, pues ve reflejada en sus acciones las respuestas a sus demandas y propuestas. Ha marcado en la Región una estrategia colectiva para la disminución de las brechas que afectan a sus sectores de la población vulnerable. Promueve el desarrollo en base a sus potencialidades económicas y el desarrollo de capacidades de su capital humano con enfoque intergeneracional e intercultural y de sostenibilidad de sus recursos para las futuras generaciones y la continuidad de la propuesta de desarrollo en la Provincia de Morropón, está integrada vialmente costa y sierra y conectada a la Región y el País.

4.2. Misión Institucional

El Gobierno Provincial, en coordinación con los demás gobiernos distritales conduce los procesos de desarrollo en la provincia, sobre la base de acción concertada y articulada de todos los actores de la política pública en el territorio. Lidera una búsqueda permanente del desarrollo Humano y del posicionamiento de nuestra provincia en los procesos de gobernabilidad de la Región y el País. Monitorea su gestión desde un enfoque por resultados.

MOVIMIENTO INDEPENDIENTE FUERZA REGIONAL

PROVINCIA DE MORROPÓN

VIII. ESQUEMA DE LA PROPUESTA DE DESARROLLO

DIMENSIÓN: SOCIAL		
Contribuir a mejoras en la calidad de vida de nuestra población, a través de servicios públicos que atiendan desde el Estado de manera articulada especialmente a su población vulnerable		
Problema Identificado	Objetivo Estratégico (Solución al problema)	Meta al 2022 (Valor)
Altos índices de desnutrición y anemia infantil	Proyectos territoriales de implementación del servicio de agua potable	El 98% de los pueblos cuentan con servicio de agua potable
	Instalar la Unidad Técnica provincial del Agua y Plan de capacitación y asistencia Técnica a las JASS	10 Unidades Técnicas Territoriales con planes de asistencia técnica a las JASS
	Proyectos territoriales de saneamiento básico "Baños dignos"	El 95% de los pueblos cuentan con servicio de saneamiento básico "Baños dignos"
	Programa articulado con Salud, Gobierno Regional, Organizaciones sociales y la Empresa privada "Anemia Cero en nuestra Primera Infancia"	100% de nuestra Primera Infancia libre de anemia y desnutrición infantil
Ausencia de prácticas saludables en la población y deficiencias de atención del sector ante las demandas de atención de la población	Implementación de un Programa "Salud en tu Pueblo"	El 100% de las comunidades, caseríos cuentan con el acceso a Salud en tu Pueblo.
	Capacitación en alianza con Salud sobre primeros auxilios	
	Conformación de una red de agentes comunitarios que hacen labor en la comunidad sobre acciones de prevención y promoción de la salud y vinculadas al sector salud como referentes comunitario.	4 Redes territoriales en la capital de la Provincia
	Implementación del programa Salud Rodante, en el marco del Plan de Municipio Saludable	2 ecógrafos
	Gestión de la re categorización de los establecimientos de Salud de la Provincia de Morropón con énfasis en puntos	

MOVIMIENTO INDEPENDIENTE FUERZA REGIONAL PROVINCIA DE MORROPÓN

	<p>estratégicos de la provincia.</p> <p>Gestión del Banco de Sangre de la Provincia de Morropón</p> <p>Monitorear proceso de destakes de profesionales en salud en la provincia</p>	1 Plan de gestiones
	Creación e Implementación de un Centro de rehabilitación provincial para personas con discapacidad	100% de su implementación
	Garantizar una adecuada y oportuna atención a las mujeres gestantes, a fin de prevenir la muerte materna	9 Casas de espera construidas e implementadas en alianza con el MINSA y La Empresa Privada
Bajos resultados en la ECE	Implementar del Programa “Nadie se queda atrás” en alianza con la Empresa Privada y la Academia	100% de nuestros NNA tiene resultados satisfactorio en la ECE
	Constituir el COPALE Y Formular El PEL	1 Espacio constituido y renovado que gestiona de manera participativa y concertada la gestión de la educación en la provincia de Morropón
	<p>Convenios con Instituciones formadoras y otros aliados (empresa privada) para la formación y actualización docente</p> <p>Programa de incentivos y motivaciones docentes para plan piloto de II.EE que promueven una educación inclusiva, equitativa y de calidad</p>	<p>4 Convenios (1 anual) para el fortalecimiento de la calidad docente</p> <p>1 Programa de incentivos anual</p>
	Programa de articulación de la EBR con La Educación Técnico productiva	6 Convenios con Instituciones de formación técnica productiva
	Implementar un Plan concertado para la	Un Plan de Seguridad Ciudadana

MOVIMIENTO INDEPENDIENTE FUERZA REGIONAL PROVINCIA DE MORROPÓN

Alto riesgo de inseguridad ciudadana	Seguridad Ciudadana	Implementado y evaluado. Instalación de equipos con video cámaras Ejecución de un Plan de fortalecimiento de las Rondas Campesinas a nivel provincial y de la Unidad de Rondas
Altos índices de analfabetismo	Programa de alfabetización en coordinación con el MINEDU. DREP, UGEL, Universidades y Empresa Privada (focalizados según brecha, monitoreo y evaluación por resultados)	100% de las personas analfabetas, alfabetizadas
Población Juvenil en Riesgo	Formular de manera participativa y concertada Un Plan de rescate de la juventud	% de Becas 18 se asignan a jóvenes hijos/as de ronderos/as ronderos/as (mejores estudiantes) 4 Programas culturales de promoción y rescate de la juventud (1 anual) Un plan articulado de promoción de nuestra población adolescente
	Promoción del Deporte	4 Escuelas deportivas- Con enfoque territorial
	Implementar Un Plan de recuperación de espacios públicos	Construcción un espacio para la promoción de la juventud 4 Parques recreacionales para la familia
	Impulsar en alianza con los Programas de Gobierno Central sobre promoción de la educación productiva PRO JÓVEN y La	25% de jóvenes insertados al mercado

MOVIMIENTO INDEPENDIENTE FUERZA REGIONAL PROVINCIA DE MORROPÓN

	Empresa Privada para su inserción al mercado laboral	laboral

DIMENSIÓN: ECONÓMICA

Promover dinámicas participativas, organizadas y concertadas para el mejoramiento de las actividades económicas de la provincia, basadas en la capacitación, innovación y aplicación de tecnologías para su rentabilidad y competitividad productiva

Problema Identificado	Objetivo Estratégico (Solución al problema)	Meta al 2022 (Valor)
Débil organización y articulación de productores y productoras en la provincia	Programa de Apoyo a las actividades económicas de la Provincia	4 Asociaciones de productores y productoras con enfoque territorial y temático en Chulucanas, capacitadas y articuladas
		Una Red provincial de promoción del desarrollo económico
		Un Plan anual de asistencia técnica a las asociaciones conformadas Implementación de Un Plan de asistencia Ganadera y Apícola
	Promoción e Incentivo de la competitividad productiva	4 PRO COMPITE (1 Anual) de promoción de la competitividad productiva organizada
Baja rentabilidad y competitividad de las actividades agropecuaria, ganadera y apícola	Impulsar Un Programa Municipal "Caminos Productivos"	100% de Caminos/Trochas acondicionados para el acceso a las unidades productivas
	Plan de mejoramiento de Infraestructura de Riego	100% de la infraestructura de riego

MOVIMIENTO INDEPENDIENTE FUERZA REGIONAL PROVINCIA DE MORROPÓN

		principal mejorada
	Gestión de perforación de pozos en punto estratégicos de la provincia	3 pozos perforados en gestión con el MINAG - MEF
	Implementación de la escuela Territorial de Formación y competitividad productiva	4 Escuelas de formación productiva con enfoque territorial
Cédula de cultivo	Impulsar en alianza con el Gobierno Regional El Centro de Investigación Productiva del Alto Piura	Una propuesta de nueva cédula de cultivo adaptada a los efectos del cambio climático en la provincia
Deficientes condiciones del entorno para el desarrollo de las economías locales	Mejoramiento de la transitabilidad y la conexión vial intra capital de la Provincia, intra Provincial y Hacia afuera con la Región y el País	4 Carreteras vecinales en Chulucanas Gestión de Carreteras departamentales: Chulucanas Frías Morropón - Pacaipampa
Altos índices de desnutrición infantil y bajos logros en los aprendizajes educativos	Programa de Proyectos productivos para la Seguridad Alimentaria	2 Planes de capacitación en: Crianza de chanchos Crianza de aves (gallinas ponedoras, pavos, patos) Caprinos y ovinos y su Mejoramiento Comercialización de las carnes, productos de la zona Derivados de la algarroba (algarrobina, café de algarroba, caramelos, harina) Derivados de la apicultura (Miel de abeja, jarabes de miel con ajo, etc.).

MOVIMIENTO INDEPENDIENTE FUERZA REGIONAL PROVINCIA DE MORROPÓN

DIMENSIÓN: TERRITORIAL AMBIENTAL		
Problema Identificado	Objetivo Estratégico	Meta al 2022 (Valor)
Escasa inversión de las vías de acceso e infraestructura vial y la limitada acción en asignación de recursos.	Proyecto de saneamiento físico y legal de las viviendas Proyectos de habilitación urbana	Al 2022 los sectores deben contar al 100% su saneamiento físico legal
Falta de un plan ante la vulnerabilidad del medio ambiente.	Elaboración de un estudio de impacto ambiental	Contribuir en un 40% en toda la provincia a la mitigación de y vulnerabilidad del medio ambiente
Escasa transitabilidad en los caseríos con mayor población y ejes económicos	Implementación de un Programa de integración Vial para la construcción de carreteras.	Al 2022 contar con carreteras integrales en sus 4 rutas estratégicas
Tala indiscriminada de los bosques	Programa de reforestación de los bosques a través de los bonos de carbono.	Instalar 02 áreas de forestación y reforestación en las áreas de bosques.
No se cuenta con un botadero de los desechos orgánicos e inorgánicos en la actualidad.	Gestión para la construcción del relleno sanitario.	Gestionar el terreno para contar al 100% con el recojo de residuos.
	Creación de un plan estratégico para el recojo de residuos y contribuir al reciclaje.	

DIMENSIÓN: INSTITUCIONAL		
Problema Identificado	Objetivo Estratégico	Meta al 2022 (Valor)
Escasa infraestructura para una adecuada atención al ciudadano.	Elaboración de un plan estratégico para el fortalecimiento de capacidades del personal	Al 2022 el 100% de trabajadores laboran de manera eficaz y articulada para brindar un buen servicio a la ciudadanía.

MOVIMIENTO INDEPENDIENTE FUERZA REGIONAL PROVINCIA DE MORROPÓN

Ausencia de una gestión pública basada en resultados		Evaluar al 100% al personal en base a resultados para lograr las metas establecidas.
Falta de fortalecimiento de capacidades del personal		
Escaso fortalecimiento del CCL	Diseñar e implementar un sistema inteligente de para la mitigación de los trámites engorrosos	Fortalecer las capacidades y registra los módulos de atención a la ciudadanía.
	Desarrollar acciones e incidir en la participación democrática representada por las tareas de la sociedad civil.	

MOVIMIENTO INDEPENDIENTE FUERZA REGIONAL

PROVINCIA DE MORROPÓN

V. SEGUIMIENTO AL PLAN DE GOBIERNO

5.1. Cumpliendo con lo establecido a la normativa actual respecto a las actividades que se realizara en beneficio de la población del distrito conforme a la Ley N° 27658, ley N° 29158, ley N° 30057, y las demás que corresponde al buen funcionamiento del gobierno local se evaluara cada año para ver los avances y logros de manera consensuada con la población. Así mismo informar a través de medios de difusión la información.

VI. HOJA DE RUTA PARA LA IMPLEMENTACIÓN DEL PLAN

El Plan de Gobierno, es la hoja de ruta para nuestra propuesta de gestión del desarrollo de la provincia de Morropón; para su implementación, desarrollaremos la siguiente la hoja de ruta:

- 1.** Conformación de Comisiones Técnico - Políticas con enfoque territorial
- 2.** Elaboración del Plan de trabajo por ejes temáticos y territorio para priorizar la intervención de la gestión municipal en el territorio, garantizando la integralidad de los procesos en el territorio
- 3.** Conformación de Comisiones Municipales
- 4.** Conformación de Comisiones Ampliadas del Municipio para garantizar la articulación y concertación de esfuerzos
- 5.** Fortalecimiento del tejido social con enfoque territorial y temático a fin de articular con los equipos técnicos – Políticos
- 6.** Socializar y validar prioridades; concertar estrategias y corresponsabilidades en el territorio (Autoridades y Población de la jurisdicción)
- 7.** Rendición de cuentas anual de los avances, dificultades y desafíos de la gestión del territorio.
- 8.** Planificación Concertada del siguiente año y propuestas para el Presupuesto Participativo
- 9.** Formular el PDLC y Alinear el Plan de Gobierno al PDLC
- 10.** Definir de manera participativa y concertada los criterios a tener en cuenta para el proceso del Presupuesto participativo

MOVIMIENTO INDEPENDIENTE FUERZA REGIONAL PROVINCIA DE MORROPÓN

NUESTRO CAPITAL HUMANO... NUESTRA PRIORIDAD



El Desarrollo Humano, finalmente, requiere de una nueva arquitectura para construir progreso multidimensional con base en una mayor articulación horizontal (intersectorial) y vertical (interterritorial) de la política pública, y a lo largo del ciclo de vida de las personas. La participación ciudadana tiene un rol trascendental en la articulación de esta arquitectura.