

*Movimiento Político Regional
Energía Comunal Amazónica*



**PLAN DE GOBIERNO LOCAL DE LA PROVINCIA
DE CONDORCANQUI 2019-2022**

Bachiller Rel. Ind. Diógenes Ampam Wejin



PRESENTACION

El plan de Gobierno de la provincia de Condorcanqui tiene dos etapas de análisis, la primera es un síntesis de informe sobre la provincia de Condorcanqui y la segunda es el planteamiento de las problemáticas de la municipalidad provincia de Condorcanqui que plantea resolver en el periodo de 2019-2022.

Se considera las cuatro dimensiones como son: Social; Económico, Ambiental e institucional. Asimismo en cada dimensión se consideran según caso los respectivos ejes temáticos derechos fundamentales y dignidad de la persona; oportunidades y acceso a los servicios; estado y gobernabilidad; economía competitiva y empleo; desarrollo regional e infraestructura y los recursos naturales.

Se articulara desde Gobierno Regional, Provincial y los distritales la lucha contra la corrupción, implementando tecnologías como una nueva alternativa de gestión pública que implica ir preparando campo par el gobierno electrónico que cada día efectiviza la eficaz y eficiente gestión de un gobierno local.

La metodología de elaboración del presente Plan de Gobierno Local-PGL se basa que se realizó un diagnostico rápido como última versión para actualizar las informaciones, recopilando las necesidades, sugerencias y recomendaciones de las comunidades nativas y campesinas que se ubican en los tres distritos.

La estrategia de recopilación de datos, utilizamos reuniones comunales, comités de campañas distritales, dialogo directo con los dirigentes de las comunidades nativas y las organizaciones indígenas; profesores de primaria, secundaria, salud, transportes, comunicaciones y comerciantes.

Las técnicas de recopilación de datos, fueron entrevistas informales, sistematización de ayudas memorias y apuntes personales.

Se hace una revisión del Acuerdo Nacional Actualizado, Plan Concertado del Gobierno Regional de Amazonas y Gobierno Provincial, Plan de Vida de las Organizaciones Indígenas, plan de las organizaciones mujeres y documentos de programas nacionales sobre dimensiones sociales, económico, ambiental e institucional.

Queremos que nuestro plan sea moderno, simple, sencillo comprensible para cualquier ciudadano y sobre todo que sea real para la implementación de los proyectos que se plantee en la presente plan de gobierno municipal.



A. INFORME SOBRE LA PROVINCIA DE CONDORCANQUI

1. ANTECEDENTES

La provincia de Condorcanqui, desde 1945-1982, se llamo distrito de El Cenepa. El 18 de mayo de 1983, el señor Arq. Fernando Belaunde Terry, Presidente Constitucional de la Republica del Perú, como una estrategia de sierre del conflicto entre Perú y Ecuador, cree una nueva provincia llamando Condorcanqui, conformando tres distritos: El Cenepa, Nieva y Río Santiago.

1983-2016, la gobernanza en la gestión municipal esta siendo dirigido por los propios Awajun y Wampis (Cenepa, Nieva y Río Santiago), es decir la gobernanza indígena en los tres distritos a sido en forma permanente y sostenible aún aciertos y desaciertos en las gestiones de cada alcalde en su periodo de gobernar bajo su responsabilidad.

El liderazgo de autoridad, la gestión municipal en si como Alcalde, la planificación de presupuesto y los resultados a conseguir, considero que ha sido opaco sin logro de las metas comunes que planificaron cada gobierno.

Las 18 organizaciones indígenas aproximadamente, las comunidades nativas y campesinas, cada gestión pierden su liderazgo de monitoreo y seguimiento las gestiones de los gobiernos locales, dando un gran espacio de debilitamiento desviación de la gestión para lograr los objetivos y metas a favor de las comunidades.

En su mayoría de las gestiones no han garantizado la transparencia en los avances de los proyectos, al contrario los responsables han terminado con juicios y en los cárceles por haber encontrado responsables. Los Alcaldes indígenas han caído muy bajo, pero los profesionales y técnicos, que han formado equipo de gestión no han sido procesado.

La provincia de Condorcanqui, hoy más que nunca requiere contar con una nueva autoridad que conozca nuevos instrumentos de gestión pública y que logre gobernar poniendo claro el concepto de un Desarrollo Intercultural Awajun, Wampis y Apach. No han logrado cambios sustanciales, solo han caído en las gestiones rutinarias.



1.1. JUSTIFICACIÓN

La provincia de Condorcanqui, hoy en día cumple 34 años de vida institucional contribuyendo en el proceso de desarrollo, promoviendo amistad y paz en la frontera dando ejemplo que los conflictos que quedan en ambos países son la erradicación de extrema pobreza, basados en Objetivos del Milenio, Objetivos del Desarrollo Sostenible y la Agenda 2030, es decir luchemos que nuestras propuestas sean considerados e insertados como políticas desarrollo del Estado Peruano. El desarrollo de la provincia de Condorcanqui, DEBE ser dirigido por los propios Awajun y Wampis; la sociedad Apach (hispanohablantes) como sociedad externa debería contribuir en el fortalecimiento de esta gestión y no buscando excluir a los verdaderos protagonistas oriundos de Condorcanqui.

La planificación de la gestión municipal en nuestro periodo, se hará con la participación de las 18 organizaciones indígenas, Alcaldes de Centros Poblados, los Apus de las comunidades nativas y las autoridades de los Asentamientos Humanos que aprobaran, observaran y se ajustara el plan y el presupuesto de gobierno de 2019-2022, de esta manera, estaremos cumpliendo los principios de transparencia indígena, ley de consulta previa, informada y consentida; recuperando el liderazgo indígena de Autoridad y referente de las futuras generaciones, porque cada año pierden confianza en los Alcaldes y sus Regidores.

El concepto de interculturalidad es una estrategia y justificación de construcción de un modelo **tripartito**, es decir las tres municipalidades, la sociedad civil, el Gobierno Regional y las empresas privadas, debería contribuir en el proceso de resolver las necesidades de corto, mediano y largo plazo de la población Awajun, Wampis y los Apach de la provincia de Condorcanqui.

En su mayoría de los planes, proyectos de producción, infraestructura los elaboran a la espalda de la población y en el momento de implementación los encuentran trabas, dificultades y/o rechazos, descontento de las comunidades; perdiendo el liderazgo como gobierno local y la institucionalidad.

1.2. FUNDAMENTOS

Diferentes gobiernos de turno que han asumido la responsabilidad el cargo de Alcalde provincial de Condorcanqui y los distritos de Cenepa, Nieva y Río Santiago, considero que NO han puesto en práctica los instrumentos de gestión en el sector público que ya están establecidos como son: Tratado de Libre Comercio, Acuerdo Asia Pacífico, Unión



Europea; ingreso de Perú en Organismo de Cooperación de Desarrollo Económico-OCDE¹ estrategia de comunicación holística, intercultural, equidad de género, cumplimientos de los objetivos de milenio, Objetivos de Desarrollo Sostenible, Agenda 2030; mitigación y adaptación al cambio climático, acuerdo nacional, derechos humanos; marco multianual que son inherente a la persona humana y la misma que son derechos que se afirman frente al poder público con el propósito de ser escuchado y respeto los modelos de desarrollo intercultural que podrían plantear como es el caso de la provincia de Condorcanqui que en su mayoría casi el 98% somos la población Awajun y Wampis que hasta hoy en día no se ha posesionado la gobernanza indígena nivel local, regional y nacional.

Las normatividades nacionales y los instrumentos internacionales hasta la fecha no aproximan a las necesidades y realidades de las comunidades nativas, es decir, ninguna norma peruana no favorece la promoción de las iniciativas económicas indígenas de la amazonia Peruana (PIIEA), salvo temas ambientales que recomiendan que los indígenas deben continuar conservando el bosque porque al fin a cabo las poblaciones indígenas nos denominan bosquesinos.

El Estado peruano, ha creado cuatro instancias muy importantes considerando un desarrollo integrada, con enfoque intercultural, multiétnico, considerando a los pueblos indígenas amazónicas, supuestamente. El congreso de la republica aprueba todo tipo de leyes, paquetazos en su mayoría a favor de las empresas de escala transnacional. El gobierno central por su parte, cree programas sociales para aliviar o paliar la extrema pobreza; no le da oportunidades de desarrollo con identidad cultural y con rostro humano. Los gobiernos regionales, en especial Región Amazonas, carecen de visión integral y los planes de gobiernos son incoherentes con las realidades de las siete provincias y 83 distritos; existiendo incremento permanente de desigualdad, discriminación racial y alto índice de corrupción.

Las municipalidad distritales Cenepa, Nieva y Rio Santiago que se ubican en el marco territorial ancestral de la provincia de Condorcanqui, también no se salvan de los planes de gobiernos locales incoherentes que no están siendo planificados con la participación de las mismas comunidades es por ello que cuando quieren implementar sus “promesas durante las campañas y planificadas en planes de gobierno” no son de acuerdo a las necesidades y/o demanda de estas comunidades Awajun, Wampis y Apach.

¹ Informe Económico: Dr. Cesar Peñaranda Castaneda, Director Ejecutivo del Instituto de Economía Desarrollo Empresarial; Cámara de Comercio.



En nuestra campaña no haremos promesas y compromisos, les escucharemos sus demandas y quejas de las comunidades nativas y verdadero plan de desarrollo concertado integrada con pertinencia intercultural.

En la educación y salud conformaremos una mesa técnica para analizar y tomar decisiones institucionales que servirán los ejes de articulación con una intención de construir un modelo de gestión con la participación del resto de los sectores del Estado. Las organizaciones indígenas cada año incrementan de creaciones, hasta la fecha existe 18 organizaciones, sin ningún tipo presupuesto que es una falencia para toda la sociedad indígena, la misma que terminan una instancia sin posiciones política, técnica y económica.

1.3.1. MISION

Brindar servicios de calidad con pertinencia Intercultural y transparencia, incorporando tecnologías innovadoras y beneficio de la ciudadanía, Promoviendo Iniciativas Económicas Indígenas y fortaleciendo la conservación de bosque a través de una Política de Democracia Indígena Participativa.

1.3.2. VISION

Ser una Municipalidad líder que promueve un desarrollo Intercultural con una gestión eficiente, transparente, participativo con igualdad de oportunidades sin discriminación, segura, moderna que promueve la gestión y manejo de los recursos naturales y conservación del bosque, logrando posicionarse a la provincia de Condorcanqui como un municipio Ecológico

1.4.1. OBJETIVO GENERAL

Contribuir en el proceso de fortalecimiento Desarrollo Intercultural como una estrategia de herramienta de gestión pública a nivel de gobierno local, promoviendo la participación activa y permanente con equidad de genero, intergeracional, promoviendo el desarrollo sostenible con estándares ambientales e inclusiva.

1.4.2. OBJETIVO ESPECIFICO

- ✓ *En lo social, contribuir en el proceso de mejoramiento de condiciones de vida, bienestar, con acceso a los servicios servicios básicos de saneamiento básico, energía, educación intercultural bilingüe y salud intercultural.*



- ✓ *En lo económico, promover en el proceso de implementación y fortalecimiento de las iniciativas económicas indígenas con el propósito de reducir las brechas económicas existentes en las comunidades, reduciendo la categoría de extrema pobreza.*
- ✓ *En lo ambiental, contribuir en el proceso de elaboración de un plan de zonificación económica y ecológica-ZEE; implementación de productos naturales potenciales con fines turísticos; implementación de acuerdos nacionales e internacionales sobre conservación de la diversidad biológica, adaptación al cambio climático y manejo de residuos sólidos en las poblaciones mas grandes.*

1.5. RESULTADOS

- ✓ Una Municipalidad que promueve la interculturalidad como una estrategia de desarrollo con pertinencia cultural.
- ✓ Liderazgo en la gestión de gobierno local que se posiciona a nivel regional
- ✓ Sociedad civil: Awajún, Wampis y Apach se identifica con la institución municipal como una instancia de desarrollo local integral con equidad de género.
- ✓ La juventud considera que la gestión pública intercultural, es un referente a seguir con el propósito de mejorar una sociedad que construye los valores y transparente en la gestión de cada gobierno de turno.
- ✓ Población civil, mejoran las condiciones de vida, incrementando las canastas familiares.
- ✓ Promover el desarrollo sostenible con responsabilidad ambiental.
- ✓ Mejoramiento de bienestar familiar con acceso a educación, salud y conectividad.
- ✓ Los ciudadanos y ciudadanas Condorcanquinos sensibilizados en el uso, manejo de recursos naturales y conservación de la diversidad biológica.
- ✓ Reducir progresivamente el manejo de residuos sólidos en las principales ciudades y comunidades nativas.
- ✓ Reforestación de los árboles en peligro de extinción integrado.
- ✓ Implementación de documento Zonificación Ecológica y Económica como un instrumento de gestión pública.

1.6.1. CONCLUSION

- ✓ Una gestión transparente que implementa el enfoque de desarrollo intercultural como una nueva estrategia de gobernanza indígena en la provincia de Condorcanqui.



- ✓ La sociedad Awajun, Wampis y Apach, toman conciencia que la instancia de gobierno local es un espacio que promueve el desarrollo integral, grupal, colectiva e individual.
- ✓ Es una oportunidad estratégico que el Estado peruano incremente fondos para mejoramiento de calidad de vida de la sociedad civil de Condorcanqui.
- ✓ Mayores y mejores oportunidades de mejoramiento de calidad de vida familiar coberturando la canasta.
- ✓ La población Awajun, Wampis y Apach, toman conciencia e implementan en sus territorios la reforestación multicultivo.
- ✓ Las instituciones educativas nivel primaria y secundaria son las instancias que asumen la responsabilidad de implementación de conservación y reforestación.
- ✓ Población responsable en el manejo de residuos solidos familiares.

1.6.2. RECOMENDACIÓN

- ✓ Que la población civil en general debe identificar a los que pretenden ser gobiernos alcaldes que gocen de un historial transparente en su gestión profesional que promueva un desarrollo con enfoque intercultural.
- ✓ Que los ciudadanos asuman la responsabilidad de vigilancia y monitoreo de la gestión del gobierno local con el propósito de construir una confianza ante la sociedad Awajun, Wampis y Apach.
- ✓ Que el gobierno local promueva iniciativas económicas indígenas con el propósito de mejorar ingresos económicos y la canasta familiar, la misma que permitirá acceso a la salud, educación conectividad y entre otros.
- ✓ Que la sociedad civil sensibilizado asumen la responsabilidad de reforestación y recuperación de las zonas perdidas, incrementando la estrategia de sensibilización en el proceso de uso, manejo y conservación de la diversidad biológica.
- ✓ Construir estrategias de articulación en el proceso de reforestación.



2. DIAGNOSTICO

2.1. DATOS GENERALES DE LA PROVINCIA DE CONDORCANQUI

Ubicación Geográfica

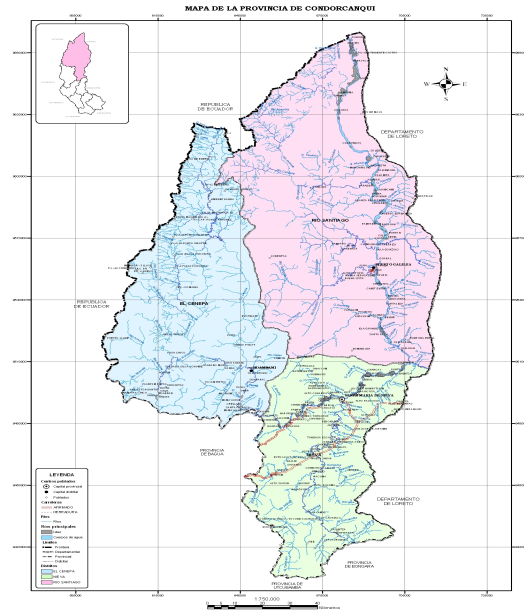
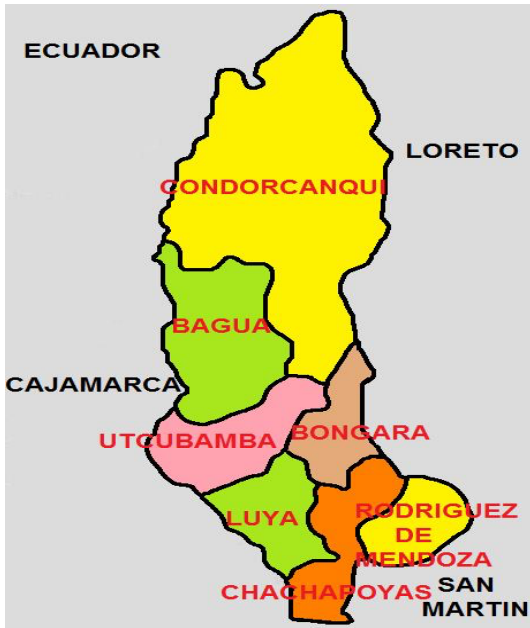

La provincia de Condorcanqui fue creada Arq. Fernando Belaunde Terry, por el Presidente Constitucional, el 18 de Mayo de 1984, bajo la Ley N° 23832, con su capital la Villa Santa María de Nieva y sus tres distritos, Cenepa² con su capital la CN de Huampami, con una población de 14,949 mil habitantes aproximadamente y con una extensión de 5,345.48 km²; Nieva³ con su capital la misma ciudad de Villa Santa maría de Nieva, con una población de 25 mil habitantes aproximadamente y con una extensión de 4,484.63 KM²; Rio Santiago⁴ con su capital la CN de Puerto Galilea, con una población de 15,000 mil habitantes, la misma que forma parte integral del territorio de la región Amazonas, con una extensión de 17, 865. 39 Km², que ocupa el 45.99% del territorio regional y a una altitud de 222 msnm, representando el 1.39 % del territorio total nacional. Los límites geográficos son: Norte con el Ecuador, Sur con las provincias de Bagua Capital y Utcubamba, Oeste con Ecuador Bagua Capital y por el Este con la Región Loreto.

² Cenepa: Abarca una extensión de 5 345,48 km² y tiene una población estimada mayor a 15 000 habitantes. El capital del distrito es la comunidad Nativa de Huampami.

³ Nieva: Abarca una extensión de 4 484,63 km² y tiene una población estimada mayor a 25.000 habitantes. Su capital es el pueblo de Santa María de Nieva que está situada en la desembocadura del río Nieva en el Marañón a 230 m.s.n.m.. Incluye al sector del río Nieva, la quebrada Domingusa y la parte del río Marañón que se extiende desde la comunidad de Huaracayo hasta la comunidad de Tsamajain (junto al Pongo Manseriche).

⁴ Santiago: Abarca una extensión de 8 035,28 km² y tiene una población estimada mayor a 12 000 habitantes.



El departamento de Amazonas se divide en 7 provincias:

Provincias de Región Amazonas							
No ord.	Provincia	Superficie (km ²)	Población 2015	Densidad (/km ²)	Capital	Altitud msnm	Distritos
01	<u>Chachapoyas</u>	3 312,37	55 201	15,00	<u>Chachapoyas</u>	2 339	21
02	<u>Bagua</u>	5 652,72	76 921	12,69	<u>Bagua</u>	421	6
03	<u>Bongará</u>	2 869,65	33 920	9,57	<u>Jumbilla</u>	1 991	12
04	<u>Condorcanqui</u>	17 975,39	54 949	2,41	<u>Santa María de Nieva</u>	222	3
05	<u>Luya</u>	3 236,68	51 849	14,93	<u>Lámud</u>	2 307	23
06	<u>Rodríguez de Mendoza</u>	2 359,39	31 192	11,18	<u>Mendoza</u>	1 584	12
07	<u>Utcubamba</u>	3 842,93	118 597	28,37	<u>Bagua Grande</u>	446	7

Fuente: GOREA, 2015

2.2. DATOS HISTÓRICO DE UN PUEBLO DINÁMICO JIBARO

- ◆ Primeros pobladores son los propios Awajun y Wampis, no se tiene con exactitud el año de establecimiento de la familia Jibara.
- ◆ Antiguo territorio de los Jibaros extiende desde la sierra de Ayabaca, sierra sur del Ecuador, ríos Santiago, Marañón, Morona.
- ◆ Un solo líder en cada clan familiar que actuaban como porta voceros.
- ◆ Unidad en caso exista algún problema externo ⁵(Reagan, 2003: 7).
- ◆ Los españoles ingresan al territorio Jíbaro, ocupando la cuenca de Chinchipe y Chirinos.
- ◆ Objetivo de la conquista española sería por la explotación de los depósitos de oro
- ◆ 1549, los españoles fundan la ciudad de Jaén de Bracamoros.
- ◆ Inicio de esclavización a los indígenas.
- ◆ 1564 los españoles fundan la villa Santa María de Nieva⁶.
- ◆ 1599, rebelión jíbara en en defensa de los recursos naturales y libertad.
- ◆ Siglos XVII y XVIII los españoles realizaron varios intentos de subyugar a los jíbaros, pero sin éxito.
- ◆ 1880-1914, la fiebre del caucho, comenzó la esclavitud y malos tratos.
- ◆ 1904, los Awajún y Wampís cansados de abuso de los caucheros, produce una rebelión y lograron matar a dos empresarios ilegal que aprovechaba a los inocentes indígenas⁷.

⁵ Reagan, J. 2003:7

⁶ Bedoya Galarza, Glave, Grande, 2003

⁷ Guallart 1997; Larrabure y Correa 1995.



- ◆ 1947, ingresa el Instituto Lingüístico de Verano para la realización de labor educativa de los pueblos originarios y la traducción de la Biblia a la lengua Awajún y Wampís y eliminan la religión indígena. 1949, los jesuitas establecieron sus misiones.
- ◆ En la década de los sesenta, el Estado peruano estableció la política de fronteras vivas, estableciendo programas de colonización⁸.
- ◆ En la década de los setenta, con el hallazgo de petróleo ingresa nueva oleada de colonos, y el inicio de perjuicio del ecosistema ambiental⁹.
- ◆ En resumen, el futuro de la Provincia de Condorcanqui, es evolutivo y dinámico, luchador y hoy día continuara afirmando su cultura como una estrategia de desarrollo sostenible. Asimismo existen un conjunto de procesos orientados hacia determinadas tendencias subregionales, regionales y macroregionales que condicionan su desarrollo actual y condicionarán su desarrollo futuro.
- ◆ En conclusión, el pueblo Jibaro en el marco de acción territorial continuara por sus afirmaciones con el propósito de construir un modelo de desarrollo intercultural.¹⁰

2.4. TENDENCIAS DE CONTEXTO

Las tendencias del contexto de la provincial de Condorcanqui, Bagua y Utcubamba, e identifica diez tendencias claves relacionadas con Condorcanqui.

Condorcanqui: Tendencias del contexto.

Tendencias	Impacto
Proceso de integración binacional	País macroregional
Los Acuerdos de Brasilia y los procesos binacionales	País macroregional
Descentralización (mesa de concertación)	País macroregional
Espacio regional como corredor económico interoceánico	Macroregional, regional
Mesa de dialogo para el desarrollo educativo de los pueblos Awajun y Wampis	Región, subregional
Reestructuración del uso del espacio y precisión poblacional sobre los recursos naturales	Región, subregional
Impacto potencial de los ejes 4 y 5	Macroregional, regional
Saneamiento físico legal de tierras, inconcluso	Región, subregional
La creciente importancia de las zonas reservadas y el aprovechamiento económico de la biodiversidad y conocimientos tradicionales	Macroregional, regional
Circunscripción territorial, creación de gobiernos de las naciones Wampis y Awajun	Macroregional, regional.

⁸ Espinoza 1993

⁹ Reagan, J. 2003:14

¹⁰ Adaptado propuesta de plan de gobierno de Ing. Joel Katip.



Fuente: Elaboración propia en base a Bedoya, Galarza, Glave, Grande (2003).

2.5. TENDENCIAS DEMOGRAFICAS

2.5.1. Crecimiento poblacional

La Provincia de Condorcanqui posee de acuerdo a cifras manejadas por el Instituto Nacional de Estadística e Informática (INEI), derivadas del último Censo de Población y Vivienda realizado en el 2007, 43,311 habitantes (INEI, 2008b), pero el gobierno regional maneja otro dato de la población diferente que requiere comparar. La población de Condorcanqui pasó de representar 9,1%, en 1993 a 11,5% en el 2007 del total de la población de Amazonas.

La tasa de crecimiento promedio anual, indicador que evalúa la velocidad del incremento anual de la población en términos relativos, muestra que entre 1993 y 2007 la población de Condorcanqui creció a 3,56%, lo que representa aproximadamente un aumento de 913 personas por año.

2.5.2. Proyecciones de crecimiento poblacional

La tasa de crecimiento promedio anual de Condorcanqui, en el periodo intercensal 1993-2007, es de 3,56%. Entonces, lo previsible es que en términos relativos la tasa continúe incrementándose por el crecimiento vegetativo (que representa la relación que se establece entre la tasa de natalidad y la tasa de mortalidad) y el aumento sostenido de la migración.

2.5.3. Aumento de población urbana y rural

La población urbana de Condorcanqui ha experimentado un crecimiento relativo en el periodo intercensal 1993-2007, al pasar de representar 9% del total de la población provincial al 14,9%, es decir las cifras indican un crecimiento de 5,9%. Las cifras absolutas muestran que la población urbana pasa de 2,750 a 6,458 habitantes, lo que indica un aumento 3,708 personas, 134% en el periodo de 14 años.

Por su parte, la población rural descende en términos relativos en el mismo periodo intercensal 1993-2007, de 91% a 85,1%, lo que muestra una disminución de 5,9%. Las cifras absolutas señalan que la población rural pasa de 27,770 en 1993 a 36,853 habitantes en 2007, mostrando un incremento de 9,083 personas o 32,7%.

Entonces la tendencia, parece orientarse a la consolidación de la urbanización y del asentamiento creciente de poblaciones urbanas en esta provincia.



2.5.4. Composición por sexo y edad

PROVINCIA DE CONDORCANQUI	
SEXO	EDAD
Periodo intercensal 1993-2007: el crecimiento de varones a disminuido frente a las mujeres, es decir que en 1993, los varones representaban el 50,7%. En 2007 representa el 50,3%, disminuyendo en 0,4%.	51%, esta compuesto por grupo de 0-14 años del total de la población provincial. 25,8%, esta compuesto por grupo de 15-29 años del total de la población provincial.
Periodo intercensal 1993-2007: las mujeres representaban el 49,3% del total de la población provincial. 2007 representa el 49,7%, un crecimiento ligeramente en 0,4%.	14,4%, esta compuesto por el grupo de 30-44 años de edad. 7,5%, esta compuesto por el grupo de 45-64 años de edad. 1,3%, esta compuesto por el grupo de 65 + años.

Fuente: INEI 1993-2007

2.6. PROCESOS SOCIALES Y CULTURALES

Los procesos sociales y culturales que caracterizan el desarrollo de la Provincia Condorcanqui, por su magnitud y complejidad, pueden ser abordados desde diferentes aristas y desde diversas perspectivas. La entrada que privilegiamos analiza dos aspectos: por un lado, las fluctuaciones de los indicadores del Índice de Desarrollo Humano, básicamente la esperanza de vida, el ingreso familiar per cápita y el alfabetismo, a los que sumamos el análisis de la pobreza, porque proporcionan una lectura de conjunto del desarrollo social de Condorcanqui; y por otro lado, los indicadores que caracterizan las condiciones de vida de grupos sociales de atención prioritaria, como niños, niñas, adolescentes, pueblos originarios, a fin de incorporar miradas incluyentes y desde enfoques de equidad de género.

2.6.1 Evolución del Desarrollo Humano en Condorcanqui

El Desarrollo Humano en Condorcanqui, información producida por el PNUD (2008), sobre la base de información censal, permite apreciar que la esperanza de vida alcanza los 67 años promedio, cifra que contrasta con la registrada a nivel de la Región Amazonas donde alcanza los 68,9 años promedio, con la registrada a nivel del Perú donde el promedio asciende a 71,5 años y Lima 76 años. El mismo PNUD (2006) permite apreciar también que las diferencias son marcadas en el caso de los distritos de Condorcanqui. La esperanza de vida registrada en Nieva alcanza los 68,2 años, en Cenepa llega a 66 años, y en Río Santiago a 65,3 años (2006: 239-240).

Las brechas en este caso responden también a las particulares características de los procesos de desarrollo vividos en cada distrito de esta provincia. Las diferencias muestran que en Nieva se vive 0,7 menos años que en Amazonas,



en El Cenepa 2,9 años menos y Río Santiago 3,6 años menos que a nivel regional.

A parte de analizar, el indicador esperanza de vida como componente de medición del Desarrollo Humano, existe otros indicadores como son: el ingreso familiar per cápita, que permite apreciar el nivel económico alcanzado por una familia promedio en términos de ingresos dignos; la tasa de alfabetización, que permite apreciar el acceso a la información de las personas a través de saber leer y escribir. A continuación en el presente cuadro se aprecia grandes diferencias.

Indicadores	Condorcanqui	Amazonas	Lima metropolitana	Perú
ingresos familiares per cápita	S/. 183,1	S/. 215,3	S/. 699	S/. 418,1
Tasa de alfabetización	81,3%	88,0%		92,9%
Analfabetismo en personas de 15 años	18,7%	12,0%		7,1%
Índice de desarrollo humano	0.5185			

Fuente: PNUD (2006); PNUD 2008:101; INEI 2008a: 95

2.7.2 Pobreza en Condorcanqui.

La pobreza en Amazonas ha experimentado en los últimos años una disminución significativa, según las mediciones oficiales realizadas por el INEI (2008c), los datos muestran que la tasa de pobreza total pasa de 68,6% en 2005 a 55,0% en 2007, es decir reduciendo a 13,6%. A pesar de ello, Amazonas posee más de la mitad de su población, aproximadamente seis de cada diez personas, afectadas por la pobreza significa que estos esfuerzos casi no son sustanciales en el proceso de reducción de brecha que separa a Amazonas del conjunto de regiones del país, porque continúa aún ubicada entre las nueve regiones más pobres del Perú (2008c:27).

Mediciones realizadas por FONCODES citadas por Limachi (2007) señalan que aproximadamente el 78% de la población de Amazonas es clasificada como pobre, siendo este indicador aún más grave en los distritos de la Provincia de Condorcanqui, Río Santiago, Cenepa, Santa María de Nieva, donde los niveles de pobreza afecta a más del 90% de la población (2007: 24). Según los investigadores Bedoya, Galarza, Glave, Grande (2003), indican que la provincia de Condorcanqui ocupa el índice de pobreza asciende al 64.2%; Utcubamba con el 49.9% y Bagua, con el 45.7%.

Según FONCODES (2003:60-63), la Provincia de Condorcanqui, ocupa en el índice de desnutrición crónica que superan el 45% de los niños, específicamente en la zona de Nieva, el 48.7% de los niños y niñas sufren problemas de desnutrición crónica. Cabe indicar que la desnutrición crónica es



resultado de desequilibrios nutricionales sostenidos en el tiempo, dado que se refleja en la relación entre la talla del niño(a) y su edad, lo que hace evidente el estado de pobreza permanente de la zona, como resultado de ello es que tienden a sufrir la pérdida de sus capacidades intelectuales, se enferman con mayor frecuencia y, en caso lleguen a la edad adulta, suelen caracterizarse por discapacidades mentales y físicas.

Analizando el fondo de caso, la pobreza es un fenómeno multidimensional y es evidente que es determinado por una serie de variables. Las mediciones a nivel de la Región Amazonas muestran una reducción de la pobreza en términos marcados. En el caso de la Provincia de Condorcanqui, donde existen una serie de déficit en términos de equipamiento y servicios básicos, consumo nutricional, generación de ingresos, capital social, nos permite deducir que esta sigue siendo aún una problemática de **urgente prioridad para el desarrollo provincial.**

2.8.3 Salud y niveles de vida

Según Salido (2008) señala las principales causas de mortalidad en Condorcanqui a las enfermedades transmisibles: TBC, SIDA, Neumonía; a las neoplasias; causas externas (accidentes, ahogamientos, suicidio, etc.); enfermedades del sistema circulatorio; mortalidad materna; mortalidad Infantil. Además indica que entre las principales causas de morbilidad figuran: las infecciones respiratorias agudas, enfermedades infecciones intestinales, trastornos de la conjuntiva, helmintiasis, infecciones de la piel y del tejido subcutáneo, dermatitis y eczema, entre otras. En Condorcanqui, la salud se brinda a partir de 4 micro redes y 65 establecimientos de salud. Existe un déficit de personal de salud porque actualmente existen sólo 35 profesionales, entre médicos, enfermeras, obstetras y odontólogos; pero son requeridos 162, existiendo una brecha de 127.

En cuanto a la infraestructura y equipamiento, está es más bien básica y precaria en la mayoría de casos. Los Centros de Salud cuentan con locales inapropiados, con ambientes restringidos, tienen servicios de agua, energía eléctrica y un equipo de cirugía mínimo. Mientras que en los Puestos de salud, ubicadas en las comunidades nativas de los pueblos originarios, pues cuentan con sólo un ambiente, no tienen servicio de luz ni agua y poseen un limitado equipamiento médico. La situación de la salud en Condorcanqui se agrava también por la difícil accesibilidad geográfica y económica de las comunidades Awajún y Wampis con respecto a las sedes hospitalarias con mayores servicios y mejor equipadas.



Condorcanqui: Recursos Humanos en salud

Profesionales	Población objetivo	No de profesionales existentes	N de profesionales requeridas	Brecha de profesionales
Medico	52,788 hab.	10	59	49
Enfermera		11	62	51
Obstetrix		13	29	16
Odontólogo		1	12	11
Total		35	162	127

Fuente: Salido 2008

Condorcanqui: Costo anual de la dotación de recursos humanos en salud 2007

Profesionales	Población objetivo	Costo total
Medico	52,788 hab.	2917932,76
Enfermera		2043212,88
Obsteriz		632342,08
Odontólogo		449266,56
Total		60427554,28

Fuente: Salido 2008

2.8.4 Conocimiento curativo ancestral y plantas medicinales

Existe un sistema de medicina tradicional Awajún y Wampis que recoge un milenario conocimiento de plantas con diferentes propiedades curativas. Este conocimiento transmitido de generación en generación y manejado principalmente por los curanderos esta en peligro de perderse por su inadecuada valoración y reconocimiento. Ante esta realidad es necesario establecer un diálogo y cooperación entre los saberes de la medicina occidental y la tradicional que sirvan para prevenir enfermedades así como potenciar y complementar los tratamientos médicos.

“Un proyecto de mejora de la salud debe contemplar el fortalecimiento del sistema de medicina indígena, recojo y difusión de información sobre recursos para la salud indígena. Para los indígenas amazónicos los animales y las plantas son gente y los humanos están íntimamente vinculados con la dimensión espiritual de ellos. En las curaciones se busca la armonía del enfermo con la naturaleza y entre el cuerpo y el espíritu. Utilizan una serie de técnicas materiales y simbólicas para restaurar el equilibrio físico y psíquico.

Muchos remedios usados por la medicina occidental provienen de plantas amazónicas. Sin embargo carece de investigaciones sobre los conocimientos de la medicina tradicional, así como también es necesario proteger sus derechos de propiedad intelectual, antes que sigan patentando, aprovechando el Tratado de Libre Comercio. El conocimiento indígena es colectivo y se defiende y no se negocia.



2.8.5 Deterioro en la situación de niños, niñas y adolescentes

2.3.5.1 Índice de desarrollo de la primera infancia, la niñez y adolescencia

El cuadro de desarrollo humano antes descrito explica en gran medida los dramáticos indicadores que caracterizan las condiciones de vida de niños, niñas y adolescentes, en la Provincia de Condorcanqui. El índice de desarrollo de la primera infancia, la niñez y adolescencia lo ubica cerca del grupo de provincias de menor desempeño relativo.

El informe de Fondo de las Naciones Unidas para la Infancia (UNICEF, 2008), señala que: “En Condorcanqui, provincia donde el 79% de los niños, niñas y adolescentes es de origen Awajun, el desempeño del indicador de asistencia a educación inicial muestra el valor más bajo: sólo el 24% de los niños y niñas de 3 a 5 años asisten a educación inicial. La tasa de desnutrición crónica en estudiantes de 6 a 9 años de edad es la más alta del departamento en esa provincia (56%), muy por encima del promedio departamental (33%). También en esta provincia observamos el porcentaje más alto de mujeres entre 15 y 20 años que han experimentado la maternidad (33%). Por otro lado, el indicador de conclusión a tiempo de educación primaria muestra que los niños y niñas de 12 y 13 años de origen indígena de las provincias de Bagua* y Condorcanqui tienen porcentajes de conclusión más bajos en comparación con los que tienen el castellano como lengua materna” (2008:108).

2.3.5.2 Educación e infancia

La Dirección Regional de Educación Amazonas (2008) señala que la Provincia de Condorcanqui registra un tipo la deserción escolar eminentemente provocada por la inasistencia de los profesores, los contratos no se realizan acorde a la directiva de inicio del año escolar en los primeros días de marzo, trayendo consigo la pérdida de horas efectivas de clases; además de ello, los profesores llegan tarde a sus clases y la inasistencia por razones de gestiones, salud, cobros, agudizan este problema.

Condorcanqui: Deserción escolar

TIPOS DE DESERCIÓN	2005	2006	2007
Deserción inicial	7.2%		1.5%
Deserción primaria	8.2%	5.8%	6.7%
Deserción secundaria	15.3%	12.6%	13.5%

Fuente: Dirección Regional de educación Amazonas 2008

Además la educación está descontextualizada de la realidad y no responde a los intereses, demandas y expectativas educativas de la población, está desarticulada del desarrollo socio económico, no se forma a los estudiantes en



aspectos productivos, vinculados a las potencialidades de la provincia, razones que no contribuyen a resolver problemas ni promover capacidades creativas.

En Condorcanqui, aún existen profesores intitutados, la minoría apenas alcanza la educación secundaria completa, lo cual hace que la diversificación curricular no sea comprendida ni técnica ni socialmente por los maestros, ello conlleva a que no se logren aprendizajes efectivos que coadyuven al desarrollo personal y social de los estudiantes y satisfagan las demandas y expectativas de la población.

La cobertura del servicio educativo es insuficiente, por cuanto existen 225 comunidades y caseríos a nivel de la provincia, de las cuales 161 cuentan con servicios educativos del nivel primaria y quedando 64 comunidades por atender; en la cual se encuentran los Awajun, Wampis e hispano hablantes.

El diagnóstico antes citado, de la Dirección Regional de Educación Amazonas (2008), señala además que los docentes en la Provincia Condorcanqui en la mayoría son docentes bilingües y algunos son hispano hablantes. Lo que puede ser asumido como un potencial. Además de ello existen docentes sin título pedagógico en los diferentes niveles como se muestra en el cuadro:

Condorcanqui: Docentes según nivel y título

IIEE SEGÚN NIVEL	# Docentes titulados	%	# docentes sin titulo	%	Totales
PRONOEI	0	0	54	100	54
EDUCACION INICIAL	13	46,4	15	53,6	28
EDUCACION PRIMARIA	156	39,2	242	60,8	398
EDUCACION SECUNDARIA	113	90,4	12	9,6	125
EDUCACION OCUPACIONAL	2	33,3	04	66,7	06
TOTALES	284	46,5	327	53,5	611

Fuente: Dirección Regional de educación Amazonas 2008

De los 611 docentes el 46,5% son Titulados y el 53,5% son intitutados de los cuales la proporción más alta se concentra en los niveles de Educación Inicial y Primaria; lo que indica la necesidad urgente de profesionalizar a los docentes para garantizar mejores aprendizajes en la población escolar, con el objetivo de proporcionar mejor calidad educativa.

El mismo diagnóstico anota que la población escolar en la provincia de Condorcanqui se ha incrementado sustantivamente por la presencia del Programa JUNTOS, que establece condicionalidades para la restitución de derechos, entre ellos la matrícula y asistencia de los niños y niñas a las instituciones educativas.



Condorcanqui: Población de niños de 0 a 5 años

DISTRITOS	EADADES						TOTALES
	0	1	2	3	4	5	
EL CENEPA	357	299	353	341	355	345	2050
NIEVA	700	661	736	725	648	661	4131
RIO SANTIAGO	457	444	435	435	407	348	2526
TOTALES	1514	1404	1524	1501	1410	1354	8707

Fuente: Dirección Regional de Educación Amazonas (2008)

Condorcanqui: Población de niños en edad escolar para educación primaria

Distritos	EADADES										Totales
	6	7	8	9	10	11	12	13	14	15	
El Cenepa	342	355	305	337	313	275	274	260	236	220	2917
Nieva	718	708	691	648	603	541	610	565	482	472	6038
Rio Santiago	390	437	359	350	366	321	341	314	233	228	3339
TOTALES	1450	1500	1355	1335	1282	1137	1225	1139	951	920	12294

Fuente: Dirección Regional de Educación Amazonas (2008)

Condorcanqui: Población de niños en edad escolar para educación secundaria

DISTRITO	EADADES					TOTALES
	12	13	14	15	16	
EL CENEPA	274	260	236	220	188	1178
NIEVA	610	565	482	472	451	2580
RIO SANTIAGO	341	314	233	228	238	1354
TOTALES	1225	1139	951	920	877	5112

Fuente: Dirección Regional de Educación Amazonas (2008)

Condorcanqui: Población atendida y no atendida del servicio educativo

IIEE	POBLACION ESCOLAR UGEL-CONDORCANQUI				
	ATENDIDA	%	NO ATENDIDA	%	TOTALES
PRONOEI	1,227	27,6	3,215	72,4	4,442
EDUCACION INICIAL	737	17,3	3,528	82,7	4,265
EDUCACION PRIMARIA	12,145	92,7	960	7,3	13,105
EDUCACION SECUNDARIA	3,146	34,2	6,040	65,8	9,186
EDUCACION OCUPACIONAL	183	13,3	1,196	86,7	1,379
EDUCACION SUPERIOR	0	0	395	100	395
TOTALES	17,438	53,4	15,194	46,6	32,632

Fuente: Dirección Regional de Educación Amazonas (2008)

Según estos datos, el 53.4% de la población es atendida en sus diferentes niveles y modalidades y el 46,6% restante está excluida del servicio educativo. De este porcentaje, PRONOEI, Inicial y Secundaria concentran los mayores índices de exclusión.



Existen comunidades indígenas que no cuentan con Instituciones Educativas reconocidas por el Ministerio de Educación, en tal sentido, la Unidad de Gestión Educativa Local por la necesidad de atender parte de la demanda educativa, ha creado Instituciones Educativas (38 Instituciones Educativas de Inicial, 24 II.EE de Primaria y 3 II.EE de Secundaria) que vienen funcionando con presupuestos de los Gobiernos Locales; quedando aún sin atender 41 comunidades.

El diagnóstico citado advierte que la exclusión viene acompañada del crecimiento significativo de la población escolar en los últimos cinco años, lo cual hace que la atención de meta no sea suficiente para la cobertura con plazas administrativas y docentes.

2.3.6 Participación segmentada de los pueblos originarios

Los pueblos originarios en Amazonas representan a un sector importante de la población regional y mayoritaria en el caso de la Provincia de Condorcanqui. Según información citada por el Gobierno Regional de Amazonas (2007), tomada del “Directorio de Comunidades Nativas del Perú – 1999” PETT - Dirección de Comunidades Campesinas y Nativas, en Amazonas “existen 168 Comunidades Nativas Inscritas y Tituladas de las cuales 56 corresponden a la provincia de Bagua y 112 a la provincia de Condorcanqui. El Censo del año 1993, registró la existencia de una población total de la familia Jíbara de 41,760 habitantes, de los cuales 39 619 eran Aguarunas (95%) y 2 141 Huambisas (5%). La tasa bruta de mortalidad supera el 11%” (2007: 41)

Las cifras permiten apreciar que Amazonas en el 2007 posee un 14,1%, del total de su población censada de 5 a más años de edad, que aprendió como lengua materna una lengua nativa (que no es el quechua, aymara o asháninka) y que representan aproximadamente 46,400 personas (2008a: 113).

La participación de los pueblos originarios fue organizada autónomamente a través del Consejo Aguaruna y Huambisa (CAH) fundado en los años setenta. Actualmente, han surgido otras organizaciones que representan a los pueblos originarios; pero que no han debilitado el protagonismo que aún mantiene el Consejo Aguaruna y Huambisa, especialmente, por el liderazgo de algunos de sus representantes.

Las nuevas organizaciones indígenas son entre otras: Federación de las Comunidades Nativas del Río Nieva (FECONARIN), Federación de los Aguarunas de Domingosa (FAD), Organización de las Comunidades Fronterizas del Cenepa (ODECOFROC), Organización de las Comunidades Indígenas del Alto Comaina (ODECINAC) en el distrito El Cenepa, Organización Indígena de Desarrollo de las Comunidades de Alto Comaina



(ODECOAC); Federación de las Comunidades Huambisas de Río Santiago (FECOHRSA) y sub sede de CAH en Río Santiago.

Además actualmente vienen surgiendo rondas indígenas, clubes de madres, comités de carretera y organización de productores en ECOMUSAS y Asociaciones.

Sin embargo, antiguos y nuevos retos y desafíos, tensionan la capacidad organizativa de los pueblos originarios. Dos asuntos aparecen como cruciales: el saneamiento físico legal de tierras y el manejo de los recursos ubicados en sus territorios (hidrocarburos, bosques).

Respecto al primer asunto el Gobierno Regional señala que el saneamiento físico legal de tierras se encuentra inconcluso, especialmente en el caso de la Provincia de Condorcanqui donde existe una presencia mayoritaria de población Aguaruna y Huambisa, entre los años 1998 y 1999 se titularon 52 nuevas Comunidades y 6 ampliaciones territoriales; de junio del 2000 a junio del 2001, se inició la inscripción en los Registros Públicos de las Comunidades tituladas, beneficiando a un total de 105 comunidades. Además, se facilitó en el 2001 el título de personería jurídica para 29 comunidades (2007: 45).

El segundo asunto es más complejo y tiene que ver con políticas definidas desde el Estado frente a las cuales los pueblos originarios muestran desacuerdos, especialmente en el tema de la explotación de hidrocarburos (Seminario, 2008).

El fortalecimiento de la participación de los pueblos originarios es estratégico en este y otros asuntos. La tendencia, sin embargo, muestra que la participación es segmentada en varias organizaciones y liderazgos, lo cual no necesariamente es malo ni bueno simplemente señala una característica del proceso de conformación de una o varias identidades colectivas entre los pueblos originarios de Amazonas.

2.4. DINAMICAS ECONOMICAS LOCALES

2.4.1 Agropecuaria

Los cultivos que vienen desarrollándose con gran potencial y proyección futura, resalta especialmente el cacao por los altos precios que obtiene en el mercado; la información de la Agencia Agraria Condorcanqui, derivada de la campaña 2006-2007, permite apreciar que los principales cultivos provinciales son el cacao, maní, plátano, yuca. Los de mayor volumen de producción son el plátano (53,341 t.) y la yuca (42,013 t.), le siguen el arroz (350 t.), el maíz amarillo duro (249 t.), maní (186.36 t.), el frijol (98.51 t.), el cacao (67.40 t.); sin embargo, el precio en chacra adquiere relevancia y se convierte en una



variable determinante para distinguir que el volumen de producción no es suficiente para determinar la rentabilidad de un determinado cultivo. El precio en chacra convierte al cacao en el cultivo más rentable (S/. 3.80 x Kg.), seguido del maní (S/. 3.80 x Kg.), frijol (S/. 1.55 x Kg.), maíz amarillo duro (S/. 0.57 x Kg.), arroz (S/. 0.55 x Kg.), plátano (S/. 0.35 x Kg.), yuca (S/. 0.31 x Kg.).

El cacao es entonces el cultivo de mejor precio en el mercado y el plátano el de mayor volumen de producción. La actividad pecuaria por su parte comparte con la agrícola, un bajo nivel de consolidación, una orientación centrada en el autoconsumo y el abastecimiento de la economía familiar. La actividad pecuaria, como indica la Agencia Agraria Condorcanqui, está centrada sobre todo en la crianza de vacunos (4,137), porcinos (2,226), pelibueyes (243), cuyes (4,467), aves (47,174). También es pertinente señalar que existen siete organizaciones de productores dedicadas a actividades agropecuarias a nivel provincial. La característica que comparten es que realizan sus actividades gremiales a la par de actividades económicas diversificadas y sin niveles de especialización productiva.

2.4.2 Agroforestal

El potencial económico de la Provincia Condorcanqui no sólo está sustentado en las actividades agropecuarias; Además, existe un gran potencial agroforestal, especialmente, en el campo de la explotación de recursos maderables.

No podemos descuidar la mención evidente de que estas actividades están actualmente amenazadas por las actividades de tala ilegal, tráfico de madera y deforestación indiscriminada de tierras de producción forestal y tierras reservadas.

A pesar de ello, un manejo sostenible de los recursos maderables constituye una alternativa económica para las poblaciones de la Provincia Condorcanqui. El reto radica en establecer mecanismos eficaces de control de las actividades de tala ilegal, tráfico de madera y deforestación indiscriminada.

La participación de las organizaciones de pueblos originarios es clave en este aspecto, así como mayores niveles de fortalecimiento institucional de las entidades encargadas de la preservación de recursos naturales.

El aprovechamiento sostenible del potencial agroforestal de Condorcanqui constituye una alternativa complementaria además con actividades agrícolas como la siembra de plantas agroforestales como el cacao y plátano.

El aprovechamiento sostenible del potencial agroforestal de Condorcanqui enhebra, entonces, diversos aspectos económicos, ambientales y culturales.



2.4.3. Conocimiento tradicional sobre el uso y manejo de la biodiversidad

El pueblo Awajún y Wampis, durante milenios de interacción con el medio ambiente, ha desarrollado un amplio y sistemático conocimiento de su entorno que ha permitido transformar la naturaleza para mantener su forma propia de vida.

El conocimiento tradicional de estos pueblos se relaciona con la diversidad biológica pues sus valores culturales son imprescindibles en el marco de la estrategia de conservación de la diversidad biológica para la región (Meggers, 1983).

La Amazonía es poseedora de una gran biodiversidad en flora y fauna, mayor que en cualquier región tropical del mundo. La adaptación de sus pueblos ha generado un enorme conocimiento de sus plantas silvestres, domesticación de animales, tecnologías para aprovechar los recursos naturales, formas de organización social para realizar sus tareas, ideología religiosa para legitimar las tecnologías y pautas de organización.

“Hay una estrecha relación entre los conocimientos del hábitat, las tecnologías empleadas, la división del trabajo entre hombre y mujeres y la cosmovisión. Las grandes deidades son protectores de los lugares importantes de la naturaleza y hay una serie de creencias que motivan a los Awajún y Wampís a preocuparse por la conservación de la biodiversidad. Según el naturalista P. José María Guallart, por medio de un proceso de la observación y reflexión, este pueblo ha podido identificar, nominar, y clasificar la naturaleza. Hay 693 especies forestales identificadas pero sólo 50 han sido estudiadas. 20 a 30 son aprovechables con tecnología apropiada, 7 tienen valor comercial. El promedio de especies por hectárea es 360, y un promedio de 12 de la misma especie por hectárea. Muchos no son aprovechables por sus características de pendiente, susceptibilidad a la erosión e inaccesibilidad. Los Awajún y Wampís identifican a 50 especies de palmera. Plantan tres especies de árboles, shíkiu, wámpushik y samík en los bordes de los ríos para evitar derrumbes” (Reagan, 2003: 30).

Guallart consigna también la identificación de diversas especies de animales: 77 especies de mamíferos, 300 de aves, 41 de ofidios, 18 de saurios, 10 de tortugas, 2 de cocodrilos, 39 de anfibios, 206 de peces, 11 de moluscos, 6 de crustáceos, 102 de insectos y 6 de anélidos.

2.4.4 Transporte y comunicaciones

La principal vía para llegar hasta la villa Santa María de Nieva, es a través de dos rutas: Una la carretera de Bagua – Imacita – Wawico – Urakusa – Santa María de Nieva y la otra Bagua – Imacita- Wawico – Puente Tayuntza – Nuevo



Seasmi – Santa María de Nieva, y que el tramo desde Wawico se encuentra en pésimas condiciones de tránsito y en épocas de lluvias son intransitables, sin embargo, las vías de comunicación por carretera al interior de la provincia siguen siendo, un anhelo por que permitiría trasladar sus excedentes de producción hacia los principales mercados de la zona. La carencia de carreteras y de comunicaciones acentúa el aislamiento de la zona y mantiene los niveles de vida en estándares muy bajos.

En el documento de trabajo sobre la Información socioeconómica de la Zona Reservada Santiago-Comaina, elaborado por ITTO, INRENA y Conservación Internacional Perú se consigna: “En la zona Reservada Santiago-Comaina las vías de comunicación se vinculan internamente por medio de los principales ríos: Marañón, El Cenepa, Santiago, Nieva y sus afluentes. El centro poblado de Santa María de Nieva y la comunidad nativa de Huampami cuentan con embarcaderos flotantes; el puerto de Imacita es el punto principal del comercio de los productos que vienen por el río Cenepa, Santiago y Nieva. Todo el resto de las comunidades nativas ubicados en las riberas de los ríos, cuentan con sus embarcaderos rústicos. Del puerto de Imacita a Santa María de Nieva dista 135 Km., el viaje dura aproximadamente 5-6 horas vía fluvial. La accesibilidad hacia las diferentes comunidades nativas se realizan a través de embarcaciones como: chalupas, peque-peques y botes con precios y/o fletes exorbitantes para el traslado de pasajeros y carga. Los nativos se trasladan por trochas peatonales “hacia el centro” de las comunidades indígenas por el enmarañado monte, este medio ha sido utilizado por los antepasados desde hace varios cientos de años, hoy en día los pobladores continúan haciendo uso de esas trochas.

Las balsas y canoas se usan para viajes fluviales muy cortos (de 3 a 5 horas de viaje). Los peque-peques con mayor capacidad de velocidad son cada vez más requeridos, entre la provincia de Condorcanqui y el distrito de Imaza, no hay ninguna comunidad que no tenga este medio de transporte. Pero más recientemente se ha introducido el motor de 60 caballajes el cual puede realizar en sólo cuatro días todo el recorrido del río Santiago, mientras que con peque-peque se demora 15 días de viaje; los transportistas de carga fluvial usan motores fuera de borda de 60 caballajes con un bote de 10 a 18 toneladas. Sin embargo el alto costo de este motor no esta al alcance de las comunidades originarias (Ampam, 2006).

El transporte aéreo es sumamente limitado y restringido. Existen dos aeródromos, el primero ubicado en el destacamento de Ciro Alegría (Río Marañón) y el otro se encuentra en la comunidad nativa de Puerto Galilea (Río Santiago). Estos aeródromos son de uso exclusivo para los militares quienes a través de helicópteros se desplazan hacia los puestos de vigilancia fronterizos



para transportar víveres y logística. También existen empresas que brindan servicios con hidroaviones con rutas de Ciro Alegría-Tarapoto-Chachapoyas.

Con respecto al acceso de telefonía, la provincia de Condorcanqui y sus tres distritos cuentan con servicio telefónico público satelital (Gilat), los cuales están implementadas con cédulas fotoeléctricas y baterías para el aprovechamiento de la energía solar, las cabinas telefónicas funcionan con tarjetas las cuales en muchos lugares no están disponibles, la mayor demanda del servicio telefónico existe en la capital de provincia Santa María de Nieva.

Los teléfonos tarjeteros se encuentran en 6 comunidades indígenas de la cuenca del Cenepa, los cuales tienen limitaciones debido a que funcionan con paneles solares. Asimismo, 22 comunidades nativas cuentan con equipo de radiofonía lo que permite una comunicación más segura. Existe una antena repetidoras de televisión en la Villa Santa María de Nieva.

Los operadores de celulares móviles son Claro, movistar y Bitel que el servicio de uso es en pésimas condiciones, limita realizar una comunicación eficiente. El internet es otro problema para avanzar con los trabajos. Estas dos tipos de comunicación hoy en día es un instrumento de gestión diaria de los profesionales, funcionarios y sociedad en general que utilizan para maximizar las gestiones y minimizar los costos. En especial la Villa Santa maría de Nieva es una oportunidad para los operadores de estafar y se enriquecen solapadamente porque los ciudadanos no hacen denuncia ante el INDECOPI.

2.5.1. HECHOS QUE CARACTERIZAN LA REALIDAD

1. Baja calidad de vida de la población
2. Recursos de flora y fauna en depredación
3. Limitada cobertura de servicios básicos en la población Condorcanquina
4. Bajo rendimiento académico de la población estudiantil
5. Alto índice de desnutrición crónica infantil
6. Agricultura de subsistencia
7. Escasa infraestructura de comunicación vial.
8. Elevado índice de muertes materno-perinatales

2.5.2. POTENCIALIDADES

1. Provincia extensa y rica en biodiversidad y recursos genéticos
2. Existencia de una cultura viva Awajun - Wampis
3. Reservas naturales de hidrocarburos y minerales
4. Belleza escénica para un Turismo Vivencial
5. Plantas medicinales y conocimiento ancestral
6. Grandes extensiones de áreas para el desarrollo de una agricultura sostenible
7. Grandes reservas de agua dulce para la humanidad



2.5.3. PROBLEMAS

1. Desempleo y migración de jóvenes en búsqueda de oportunidades
2. Débil organización comunitaria y de organizaciones sociales
3. Baja calidad educativa
4. Limitada capacidad resolutoria y técnicas, en salud
5. Escasa producción agropecuaria y forestal
6. Limitado ordenamiento territorial.
7. Limitado acceso a la información del sector público y débil participación ciudadana.

3. MISION

Brindar servicios de calidad con pertinencia Intercultural y transparencia, incorporando tecnologías innovadoras en beneficio a la ciudadanía, Promoviendo Iniciativas Económicas Indígenas y fortaleciendo la conservación de bosque a través de una Política de Democracia Indígena Participativa.

4. VISIÓN

Ser una Municipalidad líder que promueve un desarrollo Intercultural con una gestión eficiente, transparente, participativo con igualdad de oportunidades sin discriminación, segura, moderna que promueve la gestión y manejo de los recursos naturales y conservación del bosque, logrando posicionarse a la provincia de Condorcanqui como un municipio Ecológico.

5. OBJETIVO GENERAL

Contribuir en el proceso de fortalecimiento de Desarrollo Intercultural como una estrategia de herramienta de gestión pública a nivel de gobierno local, promoviendo la participación activa y permanente con equidad de genero, intergeracional, desarrollo sostenible con estándares ambientales e inclusiva.

5.1. OBJETIVO ESPECIFICO

- ✓ **En lo social**, contribuir en el proceso de mejoramiento de condiciones de vida, bienestar, con acceso a los servicios básicos de saneamiento básico, energía, educación intercultural bilingüe y salud intercultural; facilidades de conectividad en los tres distritos.
- ✓ **En lo económico**, promover en el proceso de implementación y fortalecimiento de las iniciativas económicas indígenas con el propósito de reducir las brechas económicas existentes en las comunidades, reduciendo la categoría de extrema pobreza.
- ✓ **En lo ambiental**, contribuir en el proceso de elaboración de un plan de zonificación económica y ecológica-ZEE; implementación de productos



naturales potenciales con fines turísticos; implementación de acuerdos nacionales e internacionales sobre conservación de la diversidad biológica, adaptación al cambio climático y manejo de residuos sólidos en las poblaciones más grandes.

6. RESULTADOS

- ✓ Una Municipalidad que promueve la interculturalidad como una estrategia de desarrollo con pertinencia cultural.
- ✓ Liderazgo en la gestión de gobierno local que se posiciona a nivel regional
- ✓ Sociedad civil: Awajún, Wampis y Apach se identifica con la institución municipal como una instancia de desarrollo local integral con equidad de género.
- ✓ La juventud considera que la gestión pública intercultural, es un referente a seguir con el propósito de mejorar una sociedad que construye los valores y transparente en la gestión de cada gobierno de turno.
- ✓ Población civil, mejoran las condiciones de vida, incrementando las canastas familiares.
- ✓ Promover el desarrollo sostenible con responsabilidad ambiental.
- ✓ Mejoramiento de bienestar familiar con acceso a educación, salud y conectividad.
- ✓ Los ciudadanos y ciudadanas Condorcanquinos sensibilizados en el uso, manejo de recursos naturales y conservación de la diversidad biológica.
- ✓ Reducir progresivamente el manejo de residuos sólidos en las principales ciudades y comunidades nativas.
- ✓ Reforestación de los árboles en peligro de extinción integrado.
- ✓ Implementación de documento Zonificación Ecológica y Económica como un instrumento de gestión pública.

7. ACTIVIDADES

- ✓ Lograr una seguridad alimentaria y dinamismo económico a través del desarrollo de actividades productivas agroforestales.
- ✓ Consolidar el ordenamiento territorial y desarrollo urbano armónico y ordenado de los asentamientos humanos y comunidades nativas.
- ✓ Lograr una Red Vial y de comunicaciones eficaces para la integración territorial y comercialización de la producción a mercados.
- ✓ Mejorar la organización comunitaria y liderazgo para consolidar la identidad cultural de los pueblos Awajun y Wampis en el desarrollo de la provincia.
- ✓ Mejorar la cobertura de servicios básicos y la calidad educativa en la población.



- ✓ Mejorarla la capacidad resolutive y técnica de los establecimientos de salud para disminuir el índice de muerte materno-perinatal.
- ✓ Desarrollar un manejo adecuado de los residuos sólidos en armonía con el medio ambiente.
- ✓ Abordar una reforma institucional, desarrollo de capacidades y descentralización para el logro de los objetivos institucionales y eficacia en el gasto público.

8. LINEAMIENTOS ESTRATÉGICOS

8.1. Desarrollo agroforestal, con ordenamiento territorial e integración vial.

El propósito de esta línea es consolidar sistemas agroforestales de desarrollo de cultivos de gran potencial a nivel provincial, como son: el cacao, el plátano y los recursos maderables. La prioridad en estos productos no busca excluir los demás cultivos sino simplemente poner un énfasis y convertirlos en productos banderas provinciales. Por otro lado, los recursos maderables constituyen otro producto de gran potencial de la Provincia de Condorcanqui, dentro de la jurisdicción están ubicadas reservas de bosques naturales de gran valor ecológico y económico, que tienen que ser preservados; pero existen también zonas de producción de recursos maderables, que en base a un manejo racional de los mismos y a través de herramientas como la zonificación económica ecológica, puede permitir un aprovechamiento sostenible de los mismos y constituir un gran potencial de desarrollo provincial

El mejoramiento vial es estratégico para conectar la producción provincial con el mercado. Existe un déficit flagrante de vías necesarias de construir, asfaltar, afirmar, mantener; al mismo tiempo que infraestructura fluvial necesaria para facilitar la integración de las comunidades más alejadas y que navegan a través de los ríos de la provincia. Del mismo modo es prioritario potenciar las redes de comunicaciones de telefonía, internet y televisión. El conjunto de asuntos mencionados constituyen una unidad que persigue la integración territorial y el mejoramiento de la comercialización de la producción provincial.

8.2. Organización comunitaria y de organizaciones sociales; para consolidar la identidad de los pueblos Awajun y Wampis como parte de la identidad intercultural de Condorcanqui.

El propósito es asegurar la sostenibilidad del patrimonio cultural inmaterial vivo y el patrimonio natural que existe a nivel provincial, con el protagonismo que pueden alcanzar las comunidades de pueblos originarios en la gestión de su desarrollo, y afirmar su identidad social y cultural.

8.3. Cobertura de servicios básicos, calidad educativa, reducir el índice de muerte materno-perinatal y dotar de un ambiente sano y vida saludable a la población haciendo un manejo adecuado de los residuos sólidos en armonía con el medio ambiente.

Para enfrentar el déficit de servicios básicos existente a nivel provincial, especialmente el acceso a agua potable y desagüe, así como alumbrado



público, por parte de las poblaciones de Condorcanqui, la estrategia es el trabajo interinstitucional público y privado, con las organizaciones de base y las comunidades nativas. No es difícil deducir que este déficit eleva de manera particular los niveles de pobreza, la precariedad de la salud pública y reduce los niveles de vida de las poblaciones de la provincia, por lo tanto enfrentar es prioritario como parte de los procesos de desarrollo provincial.

La línea estratégica pone énfasis en aspectos claves del desarrollo humano: la educación, la salud. Las brechas sociales existentes a nivel provincial, centradas especialmente en niños, niñas, adolescentes, exigen ser revertidas y enfrentadas a través de iniciativas integrales. El Fondo de las Naciones Unidas para la Infancia (2008), señala al respecto: “En Condorcanqui, provincia donde el 79% de los niños, niñas y adolescentes es de origen Awajun, el desempeño del indicador de asistencia a educación inicial muestra el valor más bajo: sólo el 24% de los niños y niñas de 3 a 5 años asisten a educación inicial. La tasa de desnutrición crónica en estudiantes de 6 a 9 años de edad es la más alta del departamento en esa provincia (56%), muy por encima del promedio departamental (33%). También en esta provincia observamos el porcentaje más alto de mujeres entre 15 y 20 años que han experimentado la maternidad (33%). Por otro lado, el indicador de conclusión a tiempo de educación primaria muestra que los niños y niñas de 12 y 13 años de origen indígena de las provincias de Bagua y Condorcanqui tienen porcentajes de conclusión más bajos en comparación con los que tienen el castellano como lengua materna” (2008:108). Estos indicadores críticos no deben hacer perder de vista además que entre las poblaciones adultas también existen graves brechas no cubiertas en salud y educación. La mortalidad materna perinatal es elevada al igual que las tasas de analfabetismo femenino y la violencia familiar y sexual. Sin dejar de mencionar otros problemas graves como el suicidio o el alcoholismo. No es pertinente, a pesar de la prioridad que adquiere estos asuntos desde la perspectiva del desarrollo humano, caer en una perspectiva sectorial que sólo atienda la dimensión social, el reto es articular la prioridad en lo social con otras prioridades del desarrollo provincial, a nivel económico, ambiental, político institucional. La apuesta contenida en la línea busca poner un énfasis en lo social sin descuidar una perspectiva integral del desarrollo provincial y donde la educación y la salud y la afirmación de las identidades individuales y colectivas son prioritarias, porque no sólo aportan al fortalecimiento de capacidades, sino además contribuyen a generar y consolidar otros procesos de desarrollo que requieren de una población realizada en aspectos fundamentales de la vida como acceder a la educación y la información, gozar de salud, longevidad y una vida saludable.

8.4. Reforma institucional, desarrollo de capacidades y descentralización.

El propósito de esta línea es permitir una estructura moderna con la implementación de software de administración y programas informáticos que permitan la optimización y el buen servicio a la comunidad; así mismo, se fortalecerá las capacidades del personal en gestión moderna y actualizada del



trabajo municipal, propiciando una comunicación e información ágil y transparente de la gestión municipal manteniendo constante y permanente actualizado el Portal Institucional (Pagina Web), dando cumplimiento y logro a los objetivos institucionales.

9. PROPUESTAS DE DESARROLLO POR DIMENSIONES

A. DIMENSION SOCIAL:

DSC1	Hecho	Baja calidad de vida de la población
	Potencialidad	Grandes reservas de agua dulce para la humanidad
		Existencia de una cultura viva Awajun-Wampis
	Problema	Limitada provisión de servicios básicos en la población
	Objetivos a lograr	Mejorar la cobertura de servicios básicos en la población
	Lineamiento de política con la que se relaciona	Electrificación y Vivienda Rural
	Propuesta de acción	Realizar estudios técnicos y gestión de presupuestos
	Estrategias	Electrificación, dotar de agua y alcantarillado a la población
Mejorar los medios de comunicación y articulación con los sectores involucrados		
Meta	Ampliar la red de electrificación comunal	
	Incrementar la cobertura de servicios de agua y alcantarillado.	
DSC2	Hecho	Bajo rendimiento académico de la población estudiantil
	Potencialidad	Existencia de UGEL-C
		Presencia de AMAPAFA
		Presencia de las IIEE
	Problema	Baja calidad educativa
	Objetivos a lograr	Mejorar la calidad educativa en la provincia de Condorcanqui
	Lineamiento de política con la que se relaciona	Plan educativo regional-PER
		plan educativo Nacional-PEN 2021
		Plan de acción por la infancia.
Propuesta de acción	Promover y generar programas de capacitación docente	
	mejorar e innovar la infraestructura educativa	
	promover escuela ancestral	
Estrategias	Convenios nivel regional, nacional y supranacional	
Meta	Mejorar el rendimiento académico de la población estudiantil.	



DSC3	Hecho	Elevado índice de muerte materno-perinatal
	Potencialidad	Existencia de establecimientos de salud, profesionales de salud
		Existencia de plantas medicinales y conocimiento ancestral
	Problema	Atención inadecuada durante el parto por el limitado equipamiento y capacitación del personal
	Objetivos a lograr	Brindar una atención adecuada en el proceso del parto
	Lineamiento de política con la que se relaciona	Presencia del Plan General de la Estrategia Sanitaria Nacional de Salud Sexual y Reproductiva
		Presencia del Plan Estratégico Regional de Salud
	Propuesta de acción	Establecer programas de capacitación al personal de salud y la implementación adecuada a los establecimientos de salud, para la atención del parto vertical con adecuación intercultural
	Estrategias	Establecer acuerdos, convenios y alianzas estratégicas con las instituciones involucradas en el sector salud
Meta	Reducir el índice de muerte materno-perinatal	
	Aumentar el número de partos en los establecimientos de salud.	
DSC4	Hecho	Alto índice de desnutrición crónica infantil
	Potencialidad	Existencia de Programas Sociales: Vaso de Leche, PRONAA y Programa Juntos
		Grandes extensiones de áreas para el desarrollo de una agricultura sostenible
	Problema	Escasa disponibilidad de insumos alimenticios para una adecuada alimentación infantil
	Objetivos a lograr	Lograr una seguridad alimentaria a través del desarrollo de actividades productivas
	Lineamiento de política con la que se relaciona	Presencia de la Estrategia Nacional Crecer
		Existencia del Reglamento de Alimentación Infantil D.S.N° 009-2006-SA.
		Presencia del Plan Nacional Concertado de Salud
	Propuesta de acción	Impulsar actividades agropecuarias y acuícolas
Sensibilización y capacitación en nutrición infantil		
Estrategias	Establecer acuerdos con las instituciones de los sectores involucrados para un conjunto de acciones que garanticen la reducción de la desnutrición crónica infantil	
Meta	Reducir el índice de desnutrición crónica infantil	

Fuente: elaboración propio



B. DIMENSION ECONOMICA:

DE1	Hecho	Bajo ingreso per capita en la provincia alrededor de los S/. 82.00 por persona
	Potencialidades	Grandes extensiones de áreas para el desarrollo de una agricultura sostenible
		Desarrollo de la actividad agropecuaria sostenible
		Desarrollo de la actividad acuícola
		Desarrollo de la actividad Shiringa
		Presencia de familias comprometida para las actividades productivas
		Existencia y presencia de cooperativas y asociaciones de cacao y plátano
	Problema	Escasa producción agropecuaria y forestal en la provincia
		Desempleo y migración de jóvenes en búsqueda de oportunidades
	Objetivos a lograr	Incrementar la producción y productividad agropecuaria y forestal
		Mejorar los niveles de vida de la población en la provincia
	Lineamientos de política con que se relaciona	Seguridad y soberanía alimentaria (Tajimat Pujut)
		Programa de empleo y PYMES
	Propuesta de acción	Desarrollo de actividades productivas para mejorar los niveles de vida de la población en la provincia
	Estrategia	Desarrollo de capacidades productivas
Establecer alianzas estratégicas con los sectores involucrados para desarrollar las actividades agropecuarias		
Promover el mejoramiento de los Ejes viales y comunicación en la provincia para facilitar la comercialización de productos agropecuarios		
Promover el mejoramiento de los Ejes viales y comunicación en la provincia para facilitar la comercialización de productos agropecuarios		
Transformación de productos agropecuarios		
Meta	Incremento de la producción y productividad agropecuaria y forestal	

Fuente: elaboración propio



C. DIMENSION TERRITORIAL, AMBIENTAL:

DTA1	Hecho	Recursos de flora y fauna en depredación
	Potencialidades	Provincia extensa y rica en biodiversidad y en recursos genéticos
		Existencia de Áreas Naturales Protegidas en proceso de implementación
		Existencia de una cultura viva Awajun- Wampis
		Existencia de recursos naturales de extractivas: hidrocarburos y minerales
	Problema	Débil organización comunitaria y de organizaciones sociales
	Objetivos a lograr	Consolidar la identidad de los pueblos Awajun y Wampis como parte de la identidad intercultural de Condorcanqui
		Fortalecer y sensibilizar a las comunidades y organizaciones sociales la conservación y aprovechamiento sostenible con planes de manejo adecuado
	Lineamientos de política con la que la relaciona	Existencia de la Ley General del Ambiente, Ley N° 28611
		Presencia del Ministerio del Ambiente: SERNANP y Programa Nacional de Conservación de Bosque.
	Propuesta de acción	Desarrollo de una propuesta de manejo y explotación del recurso de flora y fauna para fomentar las iniciativas de reforestación y crianza de animales silvestres con las instituciones educativas y las comunidades nativas
Estrategias	Establecer alianzas estratégicas con los sectores involucrados para desarrollar las actividades de manejo y conservación del recurso de flora y Fauna	
Meta	Fortalecer la organización comunitaria y orientar con las dinámicas del mundo globalizado a las organizaciones sociales	
	Fomento de propuestas de reforestación y crianza de animales silvestres con las instituciones educativas y las comunidades nativas	
DTA2	Hecho	Disposición de residuos sólidos a cielo abierto por las poblaciones de la provincia de Condorcanqui
	Potencialidades	Existencia de áreas adecuadas para el manejo de residuos sólidos
		Disposición y compromiso de las comunidades para aplicar prácticas conservacionistas del medio ambiente
	Problema	Generación de enfermedades y contaminación ambiental
	Objetivos a lograr	Dotar de un ambiente sano y vida saludable a la población
	Lineamientos de	Existencia de Ley General del Ambiente, Ley N°



	política con la que la relaciona	28611	
		Existencia de Ley Orgánica de Municipalidades, Ley N° 27972	
		Existencia del Comité Ambiental Regional y provincial	
	Propuesta de acción	Desarrollo de actividades medioambientales con las instituciones educativas y las comunidades nativas	
		Desarrollar propuestas técnicas para el manejo adecuado de los residuos sólidos y manejo ambiental	
	Estrategias	Establecer alianzas estratégicas con los sectores involucrados para desarrollar las actividades del medio ambiente	
	Meta	Construcción de rellenos sanitarios en las comunidades y Asentamientos Humanos	
		Utilizar los compost de los residuos orgánicos y fomentar la siembra de lechugas, hongos silvestres de la zona, conociendo el valor nutritivo, para la dieta alimentaria de los niños	
	DTA3	Hecho	Proceso lento de la Zonificación Ecológica Económica en la provincia
			Limitada ordenamiento predial en los capitales distritales y provincial
Potencialidad		Disposición del Gobierno Regional y local para continuar con el proceso de la Zonificación Ecológica Económica	
		Disposición de las autoridades y comunales para el proceso de ordenamiento territorial en los capitales distritales y provincial	
Objetivos a lograr		Promover la Zonificación Ecológica Económica en la Provincia	
		Lograr que las Municipalidades de los Centros Poblados, distritales y de la provincia se cuente de un ordenamiento predial.	
Lineamientos de política con la que se relaciona		Existencia de Ley Orgánica de la Municipalidad, Ley N°27972	
Propuesta de acción		Desarrollo de propuestas técnicas para el ordenamiento Territorial y predial en el ámbito de la provincia de Condorcanqui	
Estrategias		Establecer alianzas estratégicas con los sectores involucrados para desarrollar las actividades de ordenamiento Territorial y predial	
Meta		Lograr la zonificación ecológica económica	
	Contar que los Centros Poblados, capitales de los distritos y de la provincia de un ordenamiento territorial y predial		

Fuente: elaboración propio



C. DIMENSION INSTITUCIONAL (GOBERNANZA INDIGENA)

D11	Hecho	Escasa información de las comunidades nativas, las actividades que desarrolla las instituciones públicas y privadas
	Potencialidad	Presencia de emisoras radiales locales
		Implementación progresiva de tecnologías y las comunicaciones en tiempos reales
	Problema	Limitado acceso a la información del sector público y débil participación de la sociedad civil de la provincia
	Objetivos a lograr	Información a disposición de la sociedad civil a través de uso de tecnologías de comunicación; proceso de implementación del gobierno electrónico.
	Lineamientos de política con la que se relaciona	Convenio 169 de la OIT
		Ley de consulta previa informada y consentida
		Mesa de Concertación para la Lucha Contra la Pobreza
		Presupuesto Participativo
	Propuesta de acción	Comité de Coordinación Local
Adecuación y actualización de los reglamentos comunales		
Generar propuestas para la organizar y liderazgo comunal, mediante fondos de competitividad		
Estrategias	Generar y propiciar medios y redes de comunicación comunal	
	Generar espacios de concertación y establecer alianzas con instituciones y organizaciones de base	
Meta	Mantener un adecuado nivel de información y participación ciudadana	

Fuente: elaboración propio

VII. PROPUESTA DE SEGUIMIENTO AL PLAN DE GOBIERNO

El sistema de seguimiento y monitoreo incluye el diseño de indicadores de medición de impacto, fuentes de verificación y presupuestos por resultados.

Este permitirá medir y divulgar de manera secuencial los impactos o avances del Plan de Gobierno y evaluar el proceso de desarrollo provincial cada cuatro meses. Sus componentes son los indicadores de desempeño y fuentes de verificación.

Por otro lado, el seguimiento de los resultados de las propuestas planteadas en el presente Plan se realizará a través de las rendiciones de cuentas de manera explícita que se realizará una vez al año en concordancia con las normas de transparencia y gestión pública.

Muchas veces nos ignoraron negando nuestro propio estilo de desarrollo y hoy día planteamos en busca de un desarrollo con igualdad de oportunidades y vivir en un mundo intercultural
 Por: Diogenes Ampam Wejin
 Awajun del Cenepa