

## 1 °PRESENTACION (MEDIA)

Mostramos a la población de nuestra provincia de Calca el presente documento PLAN DE GOBIERNO PARA LA MUNICIPALIDAD PROVINCIAL DE CALCA PARA EL PERIODO 2019-2022, del partido político FRENTE AMPLIO.

En lo posible tratamos de mostrar la situación real en que se encuentra nuestra provincia, y también es necesario precisar que, en lo que concierne al distrito capital de la provincia, los impactos generados de estos 12 últimos años de Gobierno Municipal no son nada alentadores, que se resume de la siguiente manera: Problemas de sociedad graves con criminalidad muy alta, alcoholismo, desocupación, violencia, Desnutrición Crónica, Enfermedades Diarreicas Agudas, Abandono, inseguridad y una corrupción aplastante, en temas de desarrollo económico nuestra población un alto porcentaje está dedicado a la explotación agrícola y la pecuaria como recurso complementario, en el tema agrícola tenemos bajos niveles de producción, costos de producción elevados por bajo rendimiento de la unidad de explotación agrícola que esta se encuentra atomizado por la parcelación, y la diseminación desmedida de plagas y enfermedades caso de la roya y la mosca de la fruta, que no existe políticas claras definidas del desarrollo productivo y enfrentar estos problemas gravísimos.

Mostramos las dimensiones fundamentales para sintetizar en que ha de resumir el conjunto de acciones y proyectos planteados o también las políticas de acción para enfrentar los problemas existentes, orientados de acuerdo a las normas de gestión pública el cierre de brechas en los diferentes ejes (DIMENSIÓN INSTITUCIONAL, DIMENSIÓN SOCIAL, DIMENSIÓN ECONÓMICA Y DIMENSIÓN MEDIO AMBIENTAL)

## 2 BASE LEGAL (MEDIA)

- Constitución Política del Perú.
- Ley N° 27658, Ley marco de Modernización de la Gestión del Estado.
- Ley N° 27783, ley de Bases de la Descentralización.
- Ley N° 27867, Ley Orgánica de Gobiernos Regionales y sus modificatorias
- Ley N° 27972 Ley Orgánica de Municipalidades
- Ley N° 28411, Ley General del Sistema Nacional de Presupuesto
- Ley N° 2780,6, Ley de Transparencia y acceso a la información Pública
- Ley N° 29664, Ley del Sistema Nacional de Gestión del Riesgo de desastres (SINAGERD)
- Ley de Organizaciones Políticas, Ley N° 28094

- Ley N° 28522, Ley del Sistema Nacional de Planteamiento estratégico y del Centro Nacional de Planteamiento Estratégico (CEPLAN)
- Decreto Legislativo N° 1252, que crea el Sistema Nacional de Programación Multianual y Gestión de Inversiones “Invierte Perú”.
- Decreto Supremo N° 054-2011-PCM, Decreto Supremo que aprueba el Plan Bicentenario: “el Perú hacia el 2021”.
- Directiva N° 001-2017-CEPLAN/PCD, “directiva para la actualización del Plan Estratégico de Desarrollo Nacional”.
- Resolución Directoral N° 001-2017-Ef/63.0, Aprueba la Directiva para la Programación Multianual en el marco del Sistema Nacional de Programación Multianual y Gestión de Inversiones”.
- Resolución N°0083-2018-JNE.
- Ordenanza Regional N°114-2016-CR/GRC.CUSCO que aprueba el **Plan de Desarrollo Regional Concertado Cusco al 2021** con prospectiva al 2030.

### 3 IDEARIO (ALTA)

El Frente Amplio por Justicia, Vida y Libertad es una organización política abierta, incluyente y no confesional, que afirma una democracia participativa sin discriminación étnica, de género, credo, edad, nivel socioeconómico, orientación sexual, discapacidad, o de cualquier otro tipo.

Busca la democratización de la sociedad, de la economía y del sistema político en todo el Perú. Afirma una democracia participativa e intercultural con plena vigencia de los derechos humanos, y relaciones respetuosas entre los seres humanos y la naturaleza, como componentes del Buen Vivir para las generaciones actuales y venideras.

Somos ecologistas, interculturales, libertarios, descentralistas y socialistas, y nos identificamos con los diversos pensamientos y prácticas transformadoras que se vienen sumando como un río para que otro Perú y otro mundo sean posibles.

Buscamos la ampliación del ejercicio de todos los derechos individuales y colectivos, la profundización de la democracia y la afirmación de la ética, como condiciones fundamentales para la construcción de la paz con justicia.

Trabajamos por que el Perú sea un país un país productivo y diversificado, biodiverso y sostenible, trabajador con dignidad, justo y libertario, educado y saludable, plurinacional e intercultural, democrático, descentralizado y participativo, pacífico y seguro, y un país soberano en un mundo multipolar.

**¿QUE BUSCA?**



El FRENTE AMPLIO busca contribuir a la democratización de la sociedad, de la economía y del sistema político en todo el Perú. Afirma una democracia participativa e intercultural con plena vigencia de los derechos humanos, relaciones respetuosas entre los seres humanos y la naturaleza hacia la construcción del buen vivir de las generaciones actuales y venideras, una búsqueda de justicia social para todas las personas y las culturas, sin discriminación étnica, de credo, procedencia, edad, género, nivel socioeconómico, o tipo.

### **PRINCIPIOS DOCTRINALES**

- El Frente Amplio es DEMOCRATICO. Promete respetar el orden constitucional, de acuerdo con el sistema de democracia representativa y defiende las instituciones del Estado Social de Derecho. Se instala en la lucha por una democracia avanzada en todos los campos, incluyendo la democracia económica y cultural. Promueve formas de democracia más participativas y directas.
- El Frente Amplio es PROGRESISTA. Es una fuerza transformadora, una alternativa real al modelo neoliberal concentrador y excluyente.
- El Frente Amplio es PATRIÓTICO. Defiende el interés nacional frente a la globalización de signo neoliberal.
- El Frente Amplio es SOCIALISTA. Lucha por una sociedad inclusiva, igualitaria, próspera, culta y sostenible que se apoye en los valores del humanismo, de la ilustración y del socialismo: libertad, igualdad, fraternidad, solidaridad, pluralidad, justicia social.
- El Frente Amplio es FEMINISTA. Rechaza el sistema de dominación sexista y patriarcal. Promueve la igualdad de género y la democracia paritaria.
- El Frente Amplio es ECOLOGISTA. Frente a la depredación, reclama la sustentabilidad ecológica, el derecho de todos a vivir en un entorno vital saludable y decente, razonablemente libre de amenazas y peligros.
- El Frente Amplio es HUMANISTA. Suscribe y convierte en bandera de lucha permanente la Declaración Universal de los Derechos Humanos.
- El Frente Amplio es PACIFISTA. Rechaza el terrorismo y las intervenciones armadas extranjeras como vía para solucionar los conflictos entre naciones y pueblos. Cree en el diálogo y la negociación.
- El Frente Amplio es POPULAR. Abre sus puertas a los sectores populares y movimientos sociales más avanzados y organizados.
- El Frente Amplio es ÉTICO. Encarna una renovación moral y ética de la vida política, sustentada en una lucha frontal e ineludible contra la corrupción. La adopción de los principios de la transparencia y la rendición de cuentas aseguran la ética en la función pública.



- El Frente Amplio es LATINOAMERICANISTA. Estrecha vínculos con las fuerzas capaces de impulsar la globalización de la solidaridad, y su acción política no estará subordinada a disposiciones de Organizaciones o Estados Extranjeros.

#### 4 SINTESIS/RESUMEN (MEDIA)

<b>RESUMEN DE PLAN DE GOBIERNO</b>		
1.- Dimensión Social		
Problema Identificado	Objetivo Estratégico (Solución al Problema)	Meta al 2022 (Valor)
2.- Dimensiones Económica		
Problema Identificado	Objetivo Estratégico (Solución al Problema)	Meta al 2022 (Valor)
3.- Dimensiones Ambiental		
Problema Identificado	Objetivo Estratégico (Solución al Problema)	Meta al 2022 (Valor)
4.- Dimensiones Institucional		
Problema Identificado	Objetivo Estratégico (Solución al Problema)	Meta al 2022 (Valor)

## 5 VISION (MEDIA)

El Frente Amplio de la Provincia de Calca surge en la política para completar tareas pendientes para ser una sociedad integrada justa, equitativa, representativa profundamente democrática, promotor del desarrollo de todos.

Al 2022 el distrito y la provincia de Calca se practica el "Buen Vivir", definido como una forma de vida en armonía, igualdad, equidad y solidaridad con aspiración a una sociedad justa, la gestión municipal ve como objetivo central el ser humano en su condición de parte integrante de la naturaleza en que se vive.

En la dimensión social: En agua y saneamiento se ha llegado a coberturar al 98 de la población rural, el campesino está capacitado para gestionar adecuadamente sus sistemas de saneamiento. En energía eléctrica las comunidades más alejadas tienen servicio de energía en un 90% con una opción tecnológica la más económica. En educación la mayoría de centros educativos cuentan con un equipamiento adecuado acorde a los estándares nacionales e internacionales en infraestructura se ha avanzado en un porcentaje que cobertura a la mayoría de la población escolar. La mayoría de la población tiene acceso a un servicio de salud, los servicios han mejorado sustancialmente, se implementaron adecuadamente los proyectos de seguridad alimentaria, y la mayoría de las familias gozan de una cultura alimenticia.

En la dimensión económica: los pueblos y las comunidades se encuentran articuladas el sistema vial se ha ampliado y mejorado. La producción agrícola se ha incrementado y esta insertándose en el mercado regional y nacional, cuentan con un control de calidad para la comercialización el productor es competitivo, su producción es sostenible, la producción pecuaria se ha incrementado mejorando los rendimientos con animales de razas que se adecuan a las circunstancias críticas de nuestra zona, existe un plan de cultivos de pastos mejorados, El comercio en la provincia ha mejorado se ha dinamizado la economía, se encuentra en un franco proceso de mejor aprovechamiento de los recursos turísticos ofertando las maravillas que tiene Calca, con mayor difusión la población se encuentra capacitada en servicios de: transporte, hotelería, pensiones con personal capacitado para atención al turista, los lugares esparcimiento se han modernizado minasmocco y machacancha, se ha recuperado espacios recreacionales.

En la dimensión ambiental, existen proyectos de preservación y conservación también de prevención de desastres frente a situaciones de riesgo, los residuos sólidos tiene una gestión adecuada.

En la dimensión Institucional, los servicios de gestión municipal han mejorado el personal está capacitado para la atención al público los proyectos se ejecutan orientado a reducir

brechas en el marco de la normativa de Invierte Perú, la infraestructura de la municipalidad ha mejorado así como el equipamiento está acorde a los estándares nacionales, el personal recibe constante capacitación para una labor eficiente, la corrupción ha disminuido se ha transparentado toda la gestión a través una información adecuada a la población.

## 6 CONOCIMIENTO INTEGRAL DE LA REALIDAD (ALTA)

Los datos de que se presentan a continuación se tomaron a partir del INEI - Censos Nacionales 2007: XI de Población y VI de Vivienda, del Plan de Desarrollo Concertado de la Provincia de Calca al 2024, Sistema de Focalización de Hogares SISFOH que abarca el tema social para la clasificación socioeconómica de hogares, Sistema de Consulta de Resultados de Evaluaciones SICRECE para el tema de Educación, Ministerio de Desarrollo e Inclusión Social MIDIS

GeoMIDIS Aplicativo para la toma de decisiones, El GeoMIDIS cuenta con información que es fiable y actualizada, dos características importantes para la toma de decisiones. Es fiable porque presenta información de fuentes oficiales copiadas en las bases de datos en los servidores del MIDIS y en los periodos establecidos (mensual para la información de los programas sociales) que parte del principio de que las decisiones que se tomen estas sean información de calidad.

El mundo está inscrito en una Era Global en la cual se han transformado, de raíz, muchos aspectos de la vida y la economía. En este proceso unos ganan y otros pierden; la globalización constituye un proceso irreversible de carácter social, económico y cultural donde una economía como la nuestra pequeña y vulnerable no puede remar contra la corriente y salirse del contexto global; de hecho hace tiempo que participamos de la globalización, con nuestras potencialidades y con nuestras limitaciones.

### 6.1 GENERALIDADES

#### 6.1.1 GEOGRAFICOS

Calca, “Capital del Valle Sagrado de los Incas”, es una de las trece provincias del departamento del Cusco, su capital provincial es el distrito del mismo nombre, que se encuentra a 50 kilómetros al norte de la ciudad del Cusco, sobre los 2,926 m.s.n.m., El territorio provincial es amplio y abarca zonas de selva y sierra con altitudes que van desde los 2,900 m.s.n.m. (en el río Vilcanota), hasta altitudes superiores a los 5,000 m.s.n.m., con una superficie de 4,856.25 Km<sup>2</sup> (Dato tomado del Plan Estratégico de Desarrollo de la provincia de Calca al 2012, considerando el problema territorial entre las provincias de Calca y La Convención, que a la fecha se halla irresuelto).

Limita por el norte con la provincia La Convención; por el este con las provincia Paucartambo y Manu (Madre de Dios); por el sur con las provincias Cusco y Quispicanchi, y por el oeste con las provincias Urubamba y La Convención.

Hidrográficamente, la provincia de Calca se encuentra en la vertiente del Atlántico, albergando hermosas cuencas hidrográficas formadas por los ríos Vilcanota, Yanatile y Mapacho. Presenta 18 zonas de vida, de acuerdo a la clasificación de Holdrige, desde la zona nival subtropical (mayor a 5,000 m.s.n.m.) hasta la zona de vida bosque muy húmedo sub tropical (600 a 2,000 m.s.n.m.)

DEPARTAMENTO	PROVINCIA	UBIGEO
CUSCO	CALCA	0804

Distritos	Superficie		Altitud capital distrital (msnm)	Latitud Sur	Longitud Oeste
	Km <sup>2</sup>	%			
<b>Provincia</b>	<b>4,856.25</b>	<b>100</b>			
Calca	336.95	6.94	2959	13° 19' 23.37"	71° 57' 28.76"
Coya	71.22	1.47	2973	12° 40' 54.19"	72° 16' 37.70"
Lamay	95.53	1.97	2960	13° 25' 17.72"	71° 51' 13.61"
Lares	744.67	15.33	3216	13° 06' 18.21"	72° 02' 51.29"
Pisac	147.3	3.03	2990	13° 21' 51.98"	71° 55' 22.48"
San Salvador	128.29	2.64	3034	13° 29' 37.71"	71° 46' 48.83"
Taray	54.33	1.12	2997	13° 25' 47.21"	71° 52' 11.75"
Yanatile	3,277.96	67.5	1188	13° 23' 12.12"	71° 54' 04.21"

Los datos mostrados anteriormente, se sacaron del PDC de la Provincia de Calca al 2024, aprobado mediante acuerdo de concejo N°0103-2013/CM-MPC.

### 6.1.2 DEMOGRAFICOS

De acuerdo a los resultados del último Censo Nacional de población y vivienda del año 2007, se estima que la población de nuestra provincia asciende a un total de 65,407 habitantes, de los cuales el 50.36 % son hombres y 49.64 % son mujeres. Calca, Yanatile y Lares son los distritos que tienen mayor población masculina.

La proyección de población por género de acuerdo a los datos del INEI - Población Estimada y Proyectada por sexo, según Región, Provincia y Distrito, 2000-2015

AÑO	HOMBRES	MUJERES	TOTAL
2012	37,187	35,396	72,583
2013	37,474	35,663	73,137
2014	37,753	35,922	73,675
2015	38,023	36,172	74,195



Del mismo modo de acuerdo a los datos del INEI: Estimaciones y Proyecciones de Población al 30 de Junio, por Grupos Quinquenales de edad, Según Departamento, Provincia y Distrito, 2012-2015, se tienen las siguientes proyecciones.

AÑO	0 A 14 AÑOS	15 A 24 AÑOS	25 A 64 AÑOS	65 A MÁS AÑOS	TOTAL
2012	23,409	13,025	31,749	4,400	72,583
2013	23,303	12,797	32,499	4,538	73,137
2014	23,178	12,588	33,224	4,685	73,675
2015	23,042	12,431	33,882	4,840	74,195

A nivel provincial se tiene la siguiente distribución por género y por distritos, fuente PDC Calca al 2024

PROVINCIA/DISTRITO	POBLACIÓN TOTAL	HOMBRES	MUJERES
<b>PROVINCIA</b>	<b>65, 407</b>	<b>32,940</b>	<b>32,467</b>
Calca	19,312	9,570	9,742
Coya	3,705	1,814	1,891
Lamay	5,359	2,628	2,731
Lares	7,138	3,610	3,528
Pisac	9,440	4,718	4,722
San Salvador	5,219	2,538	2,681
Taray	4,275	2,163	2,112
Yanatile	10,959	5,899	5,060

Como podemos apreciar en el cuadro anterior, la mayor concentración poblacional está en el distrito Calca, esto se debe a su condición de capital provincial y por ser un puerto comercial para los habitantes de los distritos Lares, Yanatile y algunos sectores de la provincia de La Convención, además Calca se encuentra en el eje vial del valle sagrado de los incas, desarrollando actividades turísticas, comerciales y de servicio, al igual que el centro poblado Pisac, que adicionalmente tiene migraciones de artesanos de comunidades aledañas así como de la ciudad Cusco.

La segunda concentración poblacional está en el distrito Yanatile, que durante estos últimos años ha recibido poblaciones rurales que migraron a su territorio con la finalidad de buscar mejoras económicas.

Respecto a la distribución de la población por área de residencia, nuestra provincia tiene una población mayoritariamente rural (64.7 %), la cual está disminuyendo desde 1972. Mientras que la evolución de la población urbana muestra un incremento como se puede



apreciar en la Figura 06, este comportamiento se explica por la migración, la acelerada urbanización de los centros poblados como Calca, Yanatile y Pisac, así como por las mayores oportunidades que brindan estas ciudades y centros poblados.

Año	Total	Población			
		Urbana	%	Rural	%
1972	46,191	10,193	22.1	35,998	77.9
1981	50,193	11,452	22.8	38,741	77.2
1993	56,007	16,057	28.7	39,950	71.3
2007	65,407	23,117	35.3	42,290	64.7

La tasa de crecimiento en la provincia de Calca, para el período inter censal 1993 – 2007, fue de 1,09.

Al hacer el análisis de la población por edades, se observa que la población de nuestra provincia es una población bastante joven, el 37 % es menor de 15 años y el 54.9% de la población se encuentra comprendida en la edad de 15 a 64 años. El potencial humano se manifiesta en el grupo de habitantes jóvenes, cuya fuerza laboral es importante para el desarrollo auto sostenido de nuestra provincia.

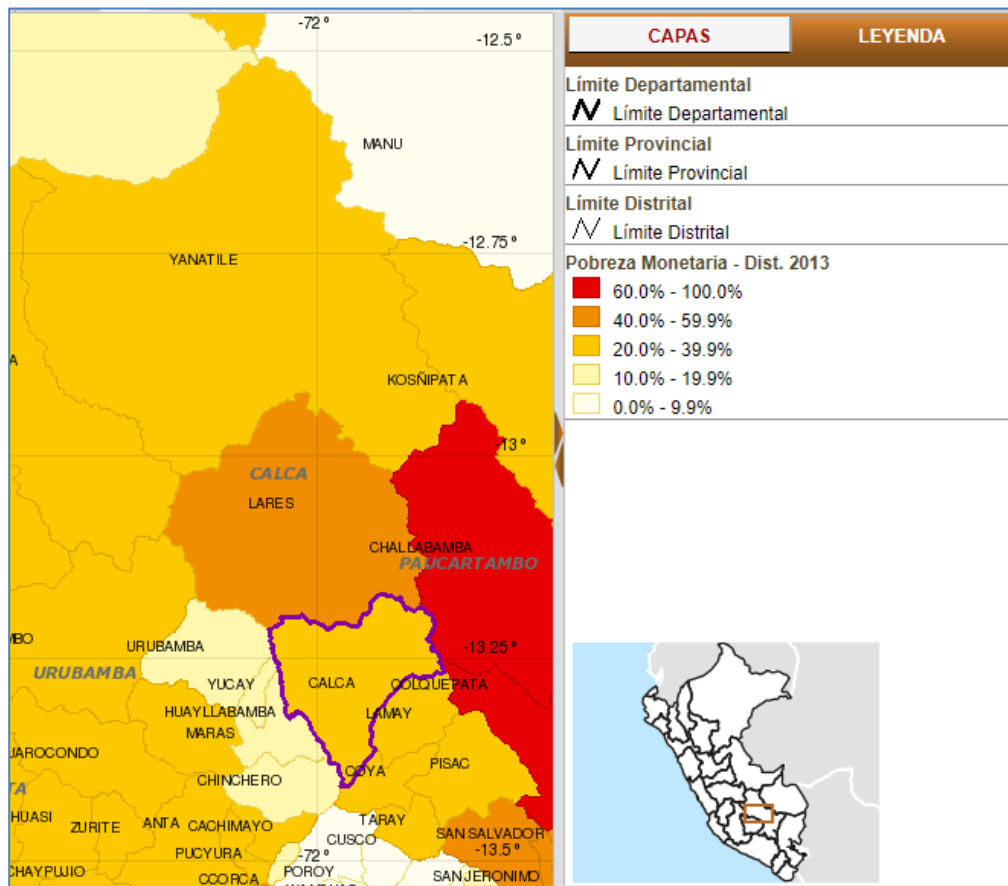

Fuente 1: Sistema Nacional Georeferenciado-Provincia de Calca- Pobreza monetaria-Dist 2013

Del cuadro anterior se puede observar a nivel provincial que la provincia de calca tiene población que está en

## 6.2 DIMENSION SOCIAL

### 6.2.1 SALUD

Si bien el registro de salud del MINSA, indica que a nivel de la provincia se tiene un total de 36 establecimientos de salud, la dificultad que se presenta tiene que ver con el nivel de cobertura de salud que se brinda en la provincia, por otra parte la implementación de infraestructura óptima e infraestructura complementaria en los establecimientos de salud es otro problema que se tiene especialmente en los distritos más vulnerables como es el caso de Lares, San Salvador, Lamay.

Además se tiene la necesidad de mejorar el equipamiento de los establecimientos para que estos puedan brindar adecuados servicios de salud a la población así como brindar un adecuado servicio de trabajos extramurales que debe de ser el 60% del tiempo que dedica el personal para la prevención y atención de salud.

Las dificultades que se tienen en la prestación de servicios de salud no solamente obedecen a las limitaciones en infraestructura y equipamiento en las cuales la municipalidad puede prestar intervención por ser competencias compartidas con el sector salud y gobierno regional, también deben ir acompañadas de una adecuada gestión de la salud para ello es necesario poder desarrollar convenios que permitan el trabajo coordinado entre los establecimientos de salud y la municipalidad para mejorar la cobertura de servicios, brindar facilidades y condiciones para el traslado de personal de la salud, contribuir con el fomento de la promoción de la salud de las personas así como establecer la estrategia clara de intervención de infraestructuras y equipamiento de acuerdo a las necesidades más urgentes y el cierre de brechas en los establecimientos de salud con mayor población asignada en situación de vulnerabilidad.

Establecimientos de salud, según condición de funcionamiento, 2017		
Condición	Categoría	Total
CIERRE TEMPORAL	I-4	0
EN FUNCIONAMIENTO	I-1	21
	I-2	5
	I-3	5

	I-4	3
	II-1	0
	II-2	0
	II-E	0
	III-1	0
	III-2	0
	III-E	0
	Sin Categoría	2
	<b>Total</b>	<b>36</b>
INOOPERATIVO	I-1	0
	I-2	0
	I-3	0
	II-1	0
	<b>Total</b>	<b>0</b>
RESTRICCIÓN DE SERVICIOS	II-E	0
	<b>TOTAL</b>	<b>36</b>

Información actualizada según fuente publicada el 06 de abril de 2018

Fuente: Registro Nacional de Instituciones Prestadoras de Servicios de Salud (RENIPRESS),  
Superintendencia Nacional de Salud (Susalud). Ministerio de Salud (MINSA)

### Acceso a seguro de salud

En la provincia el nivel de acceso al seguro de la salud muestra de que aún se tiene una brecha de 29.3% de población (un poco más de la cuarta parte de la población) que no accede a algún tipo de seguro, por lo tanto, es población vulnerable que se encuentra principalmente en las zonas rurales de la provincia.

Si tenemos en cuenta que el SIS, es el principal tipo de seguro que debe brindar cobertura a la población con menores ingresos y mayores necesidades, se hace necesario establecer estrategias que permitan su atención.

El no acceso a algún tipo de seguro, especialmente en salud tiene como efecto que la provincia aun arrastre brechas no solo en la población adulta sino principalmente en los niños.

ACCESO AL SEGURO DE SALUD			
Seguro de Salud	Total	Proporción	Brecha
Essalud	2910	5.5%	<b>29.3%</b>
FFAA PNP	161	0.3%	
Seguro privado	287	0.5%	

SIS	34259	64.3%	
Otro	70	0.1%	
No tiene	15587	29.3%	

Información concerniente al 2013

Fuente: Sistema de Focalización de Hogares (SISFOH). Instituto Nacional de Estadística e Informática (INEI).

### Cobertura en salud en menores de 5 años

Si bien la información recabada muestra que la cobertura de atención a nivel de afiliados al SIS en menores de 5 años es completa se debe e indicar que muchos de estos niños por más de contar con SIS, no acceden a la atención en salud debido a las distancias y accesibilidad respecto de sus hogares con los establecimientos de salud.

Por otra parte, las limitaciones en equipamiento en salud y el indicado acceso (transitabilidad) a algunas zonas rurales limita la cobertura de servicios, por lo que se presenta brechas en suplementos y vacunas como se muestra a continuación.

Niños	2014	2015	2016	2017	Brecha
<b>Menores de 5 años</b>					
Afiliados al SIS	3,839	3,795	3,618	3,385	
Afiliados al SIS (%)	100	100	100	100	
Con Suplemento de micronutrientes de acuerdo con su edad	1,058	1,646	1,917	2,153	
<b>% Con Suplemento de micronutrientes de acuerdo con su edad</b>	<b>27</b>	<b>43</b>	<b>53</b>	<b>64</b>	<b>36</b>
Con atenciones de CRED de acuerdo con su edad	1,105	1,515	1,901	2,138	
<b>% Con atenciones de CRED de acuerdo con su edad</b>	<b>29</b>	<b>40</b>	<b>53</b>	<b>63</b>	<b>37</b>
Con vacuna Neumococo	1,121	1,671	2,209	2,579	
<b>% Con vacuna Neumococo</b>	<b>29</b>	<b>44</b>	<b>61</b>	<b>76</b>	<b>24</b>
Con vacuna Rotavirus	842	1,229	1,657	1,980	
<b>% Con vacuna Rotavirus</b>	<b>22</b>	<b>32</b>	<b>46</b>	<b>59</b>	<b>41</b>
Con criterios FED (5 criterios)	159	502	955	1,035	
<b>% Con criterios FED (5 criterios)</b>	<b>4</b>	<b>13</b>	<b>26</b>	<b>31</b>	<b>69</b>

La información actualizada al 17 mayo de 2018

Fuente: cubo SIS-Infantes, Repositorio RED informa, Ministerio de Desarrollo e Inclusión Social (MIDIS).

La visibilización de estas brechas mostradas no son la única consecuencia que se tiene por la limitada cobertura, sino que el análisis también permite identificar las limitaciones en la gestión de la salud, así como su promoción, que contribuyen a la presencia de la desnutrición crónica y anemia en niños, lo que tiene un fuerte impacto en la sociedad.

#### Desnutricion

Si bien se ha ido disminuyendo la desnutricion cronica en menores de cinco años en la provincia aun la provincia se encuentra por encima del promedio nacional, los ultimos datos que se tienen a 2017 según ENDES, evidencian que se tiene 19.6% frente a 12.9% a nivel nacional.

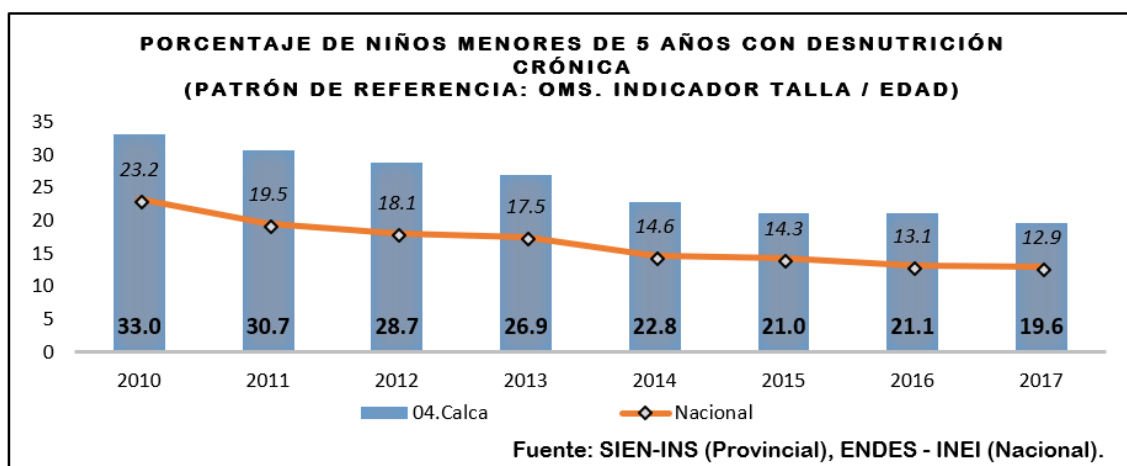

Por otra parte, se debe considerar que la desnutrición está Asociado a la mala calidad de la alimentación de los niños y madres gestantes, la falta de economía de las familias, poca difusión de programas de nutrición, malos hábitos alimenticios y poco aprovechamiento de los alimentos locales que tienen alto valor nutritivo. Las consecuencias son niños con bajo peso y talla, incremento de la vulnerabilidad a las enfermedades y bajo rendimiento escolar de los niños y niñas Las tasas de desnutrición crónica de la provincia son:

Provincia y distritos	Desnutrición crónica - %
<b>Total provincia</b>	<b>41.9</b>
Calca	36.3
Coya	36.7
Lamay	40.4
Lares	73.8
Pisac	39.2
San Salvador	42.6
Taray	37.3
Yanatile	35.6

### Anemia

El porcentaje de anemia en menores de 3 años en la provincia es menor que el promedio nacional, sin embargo, esta cifra de 37.3% para 2017, es muy alta, por lo que es importante el desarrollo de estrategias conjuntas entre los actores provinciales involucrados para su atención.

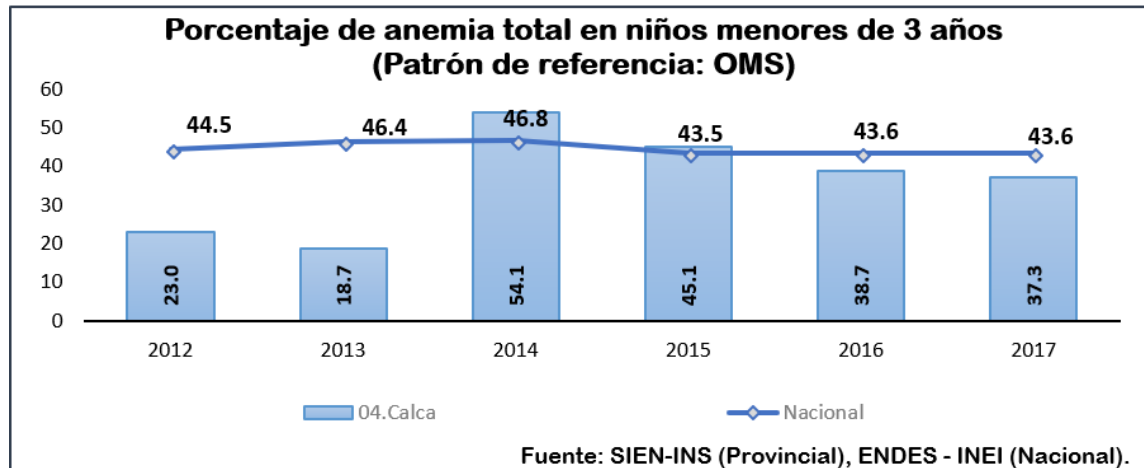

En el caso del porcentaje e anemia en menores de 5 años la provincia de Calca con 32.4% se encuentra a la par con el promedio nacional 33.3%, siendo necesario su atención para poder disminuir los efectos posteriores.

El planteamiento de una adecuada lucha contra la desnutrición y anemia requiere del trabajo conjunto entre los actores de la provincia.

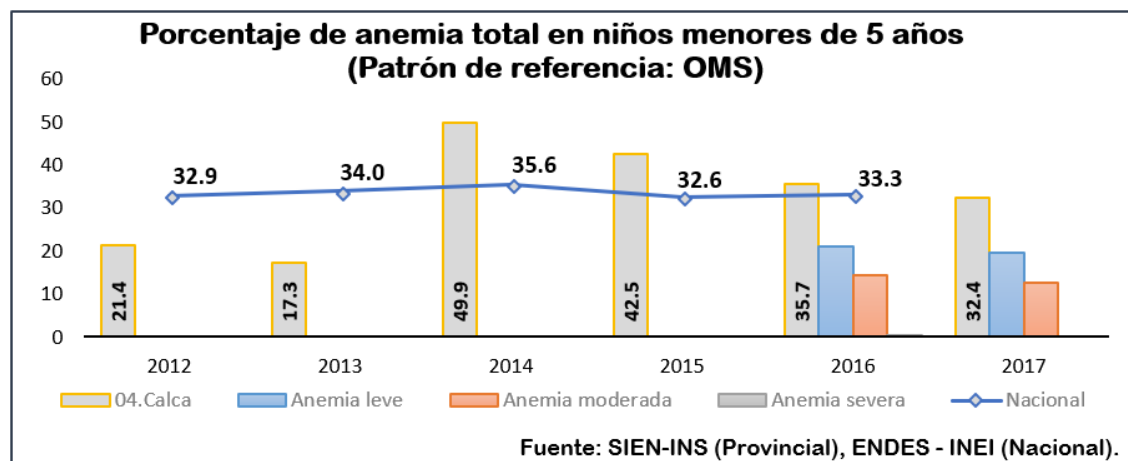

### Niños nacidos vivos

A 2017 se tiene en promedio 14 niños a nivel de la provincia con bajo peso al nacer, lo que significa que se debe mejorar el acompañamiento a las gestantes, por lo tanto, aquí también se hace evidente la necesidad de mejorar la promoción de servicios de salud y los trabajos extramurales con la población.

Niños	2015	2016	2017						
			Julio	Agosto	Septiembre	Octubre	Noviembre	Diciembre	Anual
Total, de nacidos vivos	562	558	28	50	42	56	41	42	508
Nacidos vivos con bajo peso*	32	17	0	0	1	1	2	1	14
Proporción de nacidos con bajo peso (%)	5.7	3.0	0.0	0.0	2.4	1.8	4.9	2.4	2.8

Información actualizada al 05 abril de 2018

Fuente: sistema de registro del Certificado de Nacidos Vivos (CNV). Ministerio de Salud (MINSA).

## 6.2.2 EDUCACION (OK)

### 6.2.2 EDUCACIÓN

La oferta educativa en la provincia Calca, está cubierta por el sector público y privado, según la Unidad de Gestión Educativa Calca nuestra provincia cuenta con un total de 361 instituciones educativas y sucursales de instituciones superiores, e institutos superiores. La población estudiantil, en sus diferentes niveles educativos, mantiene los flujos educativos de buscar mejores accesos y condiciones y servicios de calidad y garantía, debido a la ausencia de instituciones educativas que satisfagan las demandas de la población en los diferentes niveles. En la provincia la presencia de instituciones educativas se dan solamente en los centros poblados como capitales de distrito o en aquellas que acogen poblaciones numerosas, poseedoras de dinámica económica y social. En la actualidad las poblaciones del ámbito rural son las menos favorecidas, por no contar con instituciones educativas y las existentes se encuentran en una precariedad, es por estas razones que se tienen altos flujos educativos en todos los niveles de básica regular y superior.

En la Educación Básica Regular (EBR), en el nivel primario se tiene un total de 127 I.I.EE., a nivel secundaria un total de 49 I.I.EE., en el nivel inicial – jardín 11 I.I.EE., 02 institutos técnicos productivos y 01 instituto tecnológico. Sin embargo, no todas estas I.I.EE. se encuentran en adecuadas condiciones, muchas de ellas no tienen acceso a agua, saneamiento y electricidad además de no tener acceso a internet.



Para lo cual es necesario realizar un inventario de las II.EE. para conocer la situación actual de cada una de ellas e intervenir con proyectos y/o actividades a través de la Municipalidad y convenios con Instituciones vinculadas al Sector.

Programas educativos	Pública de gestión directa	Pública de gestión privada	Privada
<b>Primaria</b>	<b>117</b>	<b>0</b>	<b>10</b>
<b>Secundaria</b>	<b>43</b>	<b>1</b>	<b>5</b>
Básica alternativa - avanzado	2	0	3
B. alternativa - inicial e intermedio	2	0	1
Básica especial	1	0	0
Básica especial - inicial	1	0	0
Básica especial - primaria	1	0	0
Inicial - cuna	0	0	0
Inicial - cuna - jardín	0	0	1
Inicial - jardín	102	0	9
Inicial - prog. no escolarizado	89	0	0
Superior artística	1	-	0
Superior pedagógica	0	0	0
Superior tecnológica	1	0	0
Técnico productivo	1	0	1
<b>Total</b>	<b>361</b>	<b>1</b>	<b>30</b>

Fuente: Padrón de Instituciones Educativas y Programas (PADRÓN). Estadística de la Calidad Educativa (ESCALE).

A continuación, se detalla la información en cuanto al acceso de servicios como agua, saneamiento y electricidad en las II.EE. de la provincia del cual podemos observar que tan solo el 11.8% se encuentra en buen estado.

Locales escolares públicos	Porcentaje	Brecha
Educación Básica (EBR, EBA, EBE) en buen estado	11.8	88.2
Educación Básica (EBR, EBA, EBE) conectados a red de electricidad	84.2	15.8
Educación Básica (EBR, EBA, EBE) conectados a red de agua potable	55.0	45.0
Educación Básica (EBR, EBA, EBE) conectados a red de desagüe	56.5	43.5
Educación Básica (EBR, EBA, EBE) con los tres servicios básicos	38.3	61.7
Porcentaje de escuelas que cuentan con acceso a Internet, primaria	35.7	64.3
Porcentaje de escuelas que cuentan con acceso a Internet, secundaria	62.5	37.5

Fuente: Estadística de la Calidad Educativa (ESCALE). Ministerio de Educación (MINEDU).

Los centros poblados rurales de nuestra provincia cuentan con instituciones educativas principalmente en el nivel primario y son unidocente, en muchos casos no existe el número necesario de docentes, de modo similar, el equipamiento en cuanto a mobiliario y material didáctico es deficiente.

El distrito Yanatile tiene una demanda educativa alta en los diferentes niveles, especialmente en la cuenca de Lacco - Yavero, donde las instituciones educativas son mínimas para un territorio extenso. La población estudiantil de las diferentes edades realiza recorridos de muchas horas para llegar a sus centros educativos.

En cuanto a la matrícula en el nivel primario la brecha al acceso a la Educación Básica Regular es mínimo, mientras que en el nivel secundario la brecha de acceso se va incrementando tal como se puede observar en el cuadro.

Nivel educativo	Edad	1°	2°	3°	4°	5°	6°	Total, de matriculados	Población *	Brecha de acceso a EBR (%) **
PRIMARIA	06	1,281	7	0	0	0	0	1,288	1,300	0.9
	07	61	1,203	0	0	0	0	1,264	1,307	3.3
	08	3	163	1,041	63	0	0	1,270	1,302	2.5
	09	0	20	199	938	127	0	1,284	1,294	0.8
	10	1	1	46	216	872	201	1,337	1,338	0.1
	11	0	3	15	68	263	787	1,136	1,400	18.9
SECUNDARIA	12	733	331	14	0	0		1,078	1,593	32.3
	13	307	662	307	9	1		1,286	1,605	19.9
	14	138	309	559	282	7		1,295	1,649	21.5
	15	41	124	326	511	242		1,244	1,587	21.6
	16	16	47	129	289	474		955	1,468	34.9

\* Población identificada con DNI, 2017. RENIEC

\*\* Se considera como brecha a la población que no se encuentra matriculado en la Educación Básica Regular acorde a su edad.

Fuente: Censo Escolar 2017. Ministerio de Educación (MINEDU). Registro Nacional de Identificación y Estado Civil (RENIEC)

Por el lado del nivel de aprendizaje en la provincia de Calca se puede observar que a nivel primario en el segundo grado el 40% de los niños y niñas si entienden lo que leen y el 37.79% pueden resolver ejercicios de matemática. En el cuarto grado de primaria el 21.7% y el 22.2% si entienden lo que leen y resuelven ejercicios respectivamente.

Ya a nivel secundario se puede observar que la situación es más crítica tan solo el 6.4% entienden lo que leen y el 6.6% resuelven ejercicios de matemática.

Nivel	Curso	Unidad	Previo al inicio	En inicio	En proceso	Satisfactorio	Brecha en el nivel satisfactorio
-------	-------	--------	------------------	-----------	------------	---------------	----------------------------------

Segundo grado de primaria	Comprensión lectora	Número de estudiantes	-	85	517	401	60.0
		Porcentaje (%)	-	8.5	51.5	40.0	
	Lógico matemático	Número de estudiantes	-	258	366	379	62.2
		Porcentaje (%)	-	25.72	36.49	37.79	
Cuarto grado de primaria	Comprensión lectora	Número de estudiantes	169	332	327	230	78.3
		Porcentaje (%)	15.9	31.4	30.9	21.7	
	Lógico matemático	Número de estudiantes	158	263	401	235	77.8
		Porcentaje (%)	15.0	24.9	37.9	22.2	
Segundo grado de secundaria	Comprensión lectora	Número de estudiantes	495	600	243	91	93.6
		Porcentaje (%)	34.7	42.0	17.0	6.4	
	Lógico matemático	Número de estudiantes	643	519	173	94	93.4
		Porcentaje (%)	45.0	36.3	12.1	6.6	

Fuente: Sistema de Consulta de Resultados de Evaluación (SICRECE), Oficina de medición de la calidad de los aprendizajes (UMC), Ministerio de Educación (MINEDU)

Según los Censos Nacionales 2007, el nivel educativo alcanzado en nuestra provincia es bajo, el 12,1 % de la población alcanzo el nivel superior, el 32,2 % alcanzo el nivel secundario y el 55.7 % tiene solo primaria.

La tasa de analfabetismo sigue siendo alta en la población femenina de nuestra provincia (31.7 %), en el caso de los varones esta es de 12.5 %. Siendo más acentuada en el área rural (INEI-Censos Nacionales de Población y Vivienda 2007)

En el promedio aritmético de los puntajes obtenidos por los estudiantes en las pruebas aplicadas en la ECE. 2015, 2016 y 2017 en la provincia de Calca se observa un bajo rendimiento escolar. Por lo que la municipalidad debe prestar una atención primordial con la implementación de políticas estratégicas entre los sectores involucrados concretizados en actividades de fortalecimiento de competencias y capacidades a docentes y directores para la mejora del desempeño profesional acorde a los últimos enfoques educativos del sector educación.

### 6.2.3 SANEAMIENTO

Respecto a la proyección poblacional, para el año 2015 Calca tendría una población de 71,471 habitantes, lo que significa un incremento de 6,064 personas, respecto a la población de 2007, lo que ocasionará una mayor presión sobre los recursos naturales, servicios básicos y mayor deterioro ambiental, debido a una mayor demanda de suelos para la actividad agropecuaria, ampliación de áreas de cultivo y pastoreo en laderas y áreas de protección, mayor demanda de agua para riego y consumo humano, mayor

generación de desechos sólidos y aguas servidas, y otros. También se agudizaría la situación de pobreza de las poblaciones de este ámbito.

El FONIE (Fondo Nacional para la Inclusión Económica en Zonas Rurales tuvo el siguiente cuadro de inversiones a nivel del Cusco)

Tipo	Pre-Inversión		Inversión		Post-Inversión		Total	
	N° Intervenciones	Monto Transferido (S/.)	N° Inter	Monto Transferido (S/.)	N° Inter	Monto Transf (S/.)	N° Inter	Monto Transf (S/.)
Agua y saneamiento	0	0	41	103,260,073	0	0	41	103,260,073
Caminos vecinales	18	4,274,944	0	0	124	6,980,650	142	11,255,594
Electrificación	0	0	0	0	0	0	0	0
Telecomunicaciones	0	0	2	11,434,629	0	0	2	11,434,629
Total	18	4,274,944	43	114,694,702	124	6,980,650	185	125,950,295

De acuerdo al Plan de desarrollo concertado de la Provincia de Calca al 2024, Los sistemas de agua para el consumo doméstico están constituidos por las captaciones y reservorios principalmente. En nuestra provincia existen un total de 38 captaciones y 17 reservorios, que se encargan del abastecimiento de agua para toda la provincia, el 100% de las captaciones se encuentran en la parte rural y todos los reservorios están presentes en la parte urbana.

Las principales fuentes de abastecimiento de agua a los sistemas de agua para el consumo doméstico son los manantiales en un 97% y los ríos en un 3 %. Estos sistemas en su gran mayoría son administrados por las municipalidades distritales (73%), mientras que el 7% lo administran las Juntas Administradoras de Servicios de Saneamiento (JASS) el 20% de la cobertura es administrada por la Empresa Municipal Prestadora de Servicios de Agua Potable y Alcantarillado (EMPSAPA SRL), que brinda los servicios de agua potable y alcantarillado a la ciudad de Calca. Estos organismos son responsables del buen funcionamiento, operación y mantenimiento de los servicios de agua para el consumo doméstico, con la finalidad de cubrir eficientemente las necesidades de la población.

Actualmente, el tipo de abastecimiento de agua a la población es mediante sistemas de gravedad sin tratamiento en el 87% de casos y mediante sistemas de gravedad con tratamiento en el 13%. Respecto al estado de conservación de las captaciones de agua, 42% se encuentra en regular estado y 37% se encuentran en estado malo, solo el 21% está

en estado bueno de conservación y funcionamiento; el problema es que carecen de mantenimiento e inadecuada operación de válvulas y cámaras rompe presión; cabe resaltar que por falta de mantenimiento se evidencian fugas y grietas en estas estructura. En el caso de los reservorios, el 47% se encuentra en regular estado, solo 41% de ellos se encuentra en buenas condiciones, lo que indica que un porcentaje regular cuenta con adecuado mantenimiento; el 12% se encuentra en condiciones malas lo que amerita poner interés prioritario por mejorar estas infraestructuras y su operación.

PROVINCIA Y DISTRITO	TIPO DE ABASTECIMIENTO DE AGUA %				
	RED PUBLICA	PILON PUBLICO	POZO	RIO, ACEQUIA	OTRO
<b>TOTAL PROVINCIA</b>	<b>47.73</b>	<b>4.92</b>	<b>1.33</b>	<b>41.58</b>	<b>4.42</b>
CALCA	61.91	3.35	1.28	30.97	2.44
COYA	74.52	1.12	0.61	17.53	6.21
LAMAY	74.24	1.53	0.97	18.84	4.42
LARES	44.50	6.16	0.83	36.57	11.80
PISAC	46.40	16.49	3.97	27.02	5.91
SAN SALVADOR	30.40	1.79	0.47	64.77	2.33
TARAY	6.05	1.73	0.67	89.54	3.45
YANATILE	30.34	2.62	0.66	64.14	2.09

El acceso a los servicios de agua de consumo doméstico según los censos nacionales del 2007, alcanzan una cobertura del 53% que corresponde a 16,264 viviendas, el 47% se abastece de pozos, rio/acequia y otras formas de abastecimiento. El servicio de agua no cuenta con tratamiento permanente, mostrando una deficiencia e el ámbito rural con un porcentaje alarmante; esto índice en mayores registros de EDAS (Enfermedades Gastrointestinales)

PROVINCIA Y DISTRITO	TIPO DE ABASTECIMIENTO DE AGUA %				
	RED PUBLICA	PILON PUBLICO	POZO	RIO, ACEQUIA	OTRO
<b>TOTAL PROVINCIA</b>	<b>47.73</b>	<b>4.92</b>	<b>1.33</b>	<b>41.58</b>	<b>4.42</b>
CALCA	61.91	3.35	1.28	30.97	2.44
COYA	74.52	1.12	0.61	17.53	6.21
LAMAY	74.24	1.53	0.97	18.84	4.42
LARES	44.50	6.16	0.83	36.57	11.80
PISAC	46.40	16.49	3.97	27.02	5.91
SAN SALVADOR	30.40	1.79	0.47	64.77	2.33
TARAY	6.05	1.73	0.67	89.54	3.45
YANATILE	30.34	2.62	0.66	64.14	2.09

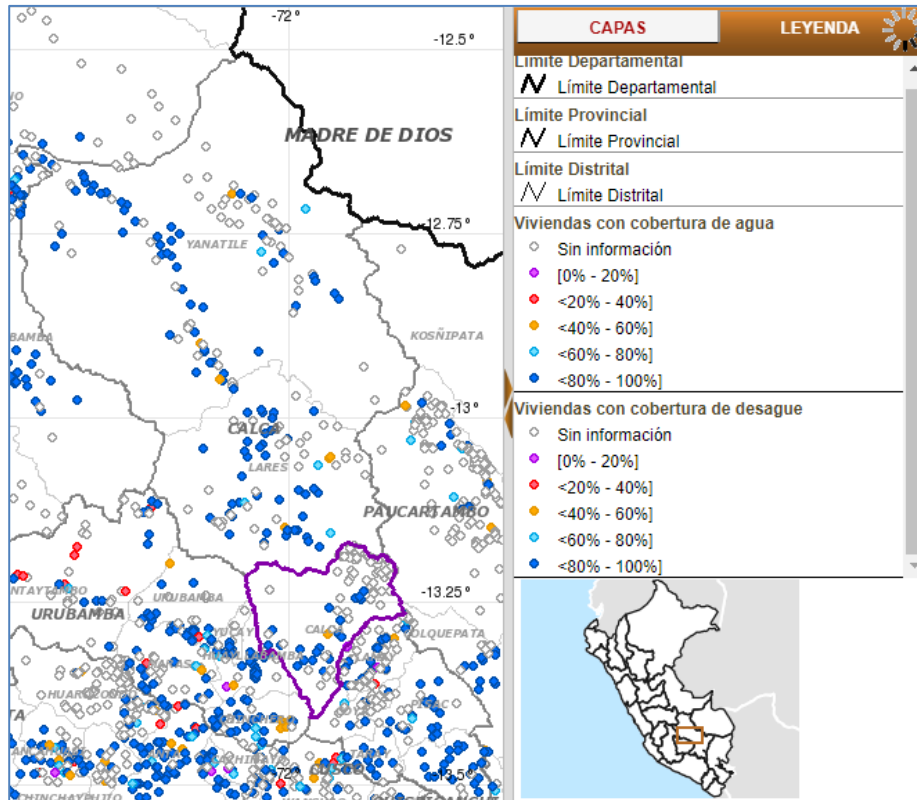

Fuente: Viviendas con Cobertura de Agua

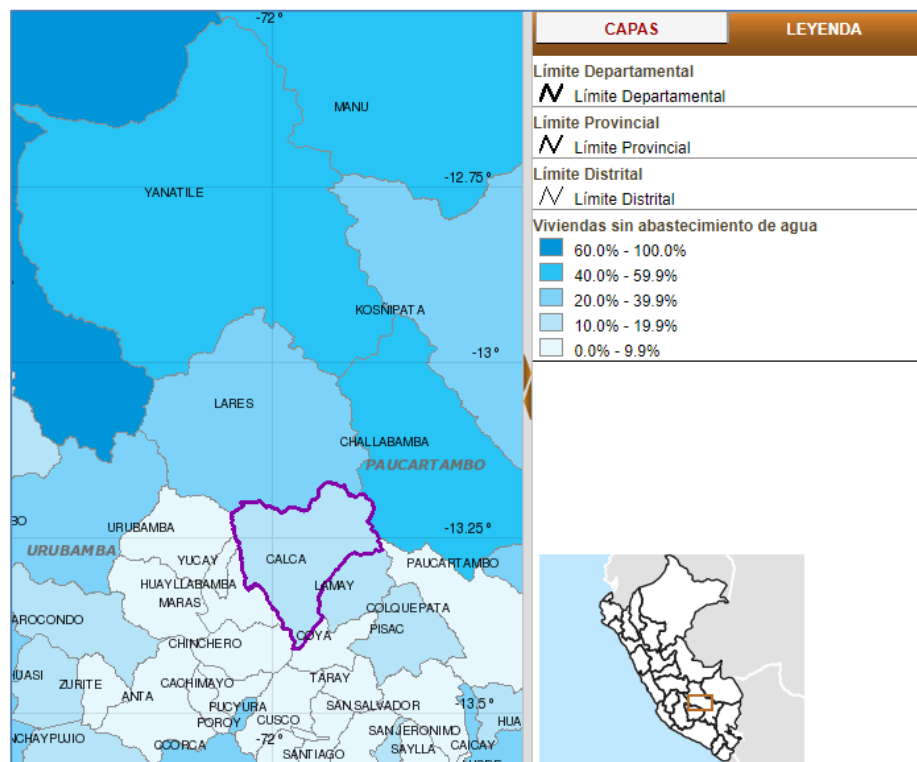

Fuente.- Viviendas sin abastecimiento de agua



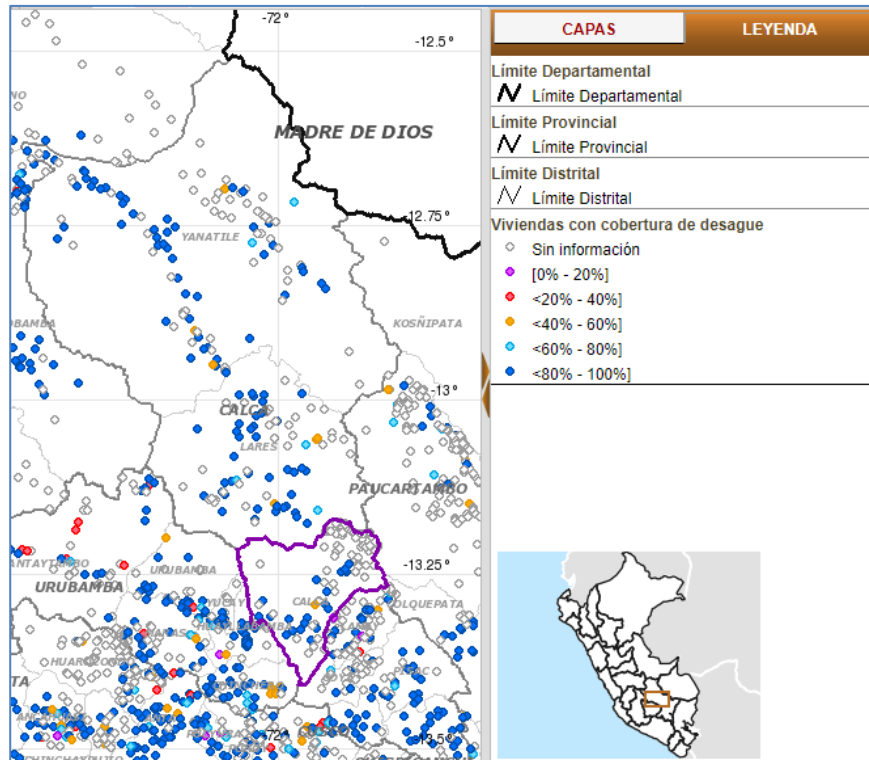

Fuente: Viviendas con Cobertura de desagüe

El acceso a los servicios de desagüe en nuestra provincia aun es parcial, además la mayoría de los distritos carece de sistemas de tratamiento de aguas servidas, a excepción de los distritos de Lamay y Pisac, que si tienen lagunas de oxidación. Esta situación produce contaminación de los ríos, riachuelos y acequias por el vertimiento de los desagües a estos cursos de agua, este problema, es mayor en la cuenta del Rio Vilcanota y en otros lugares donde se vierten los desagües a campo abierto, contaminando zonas de cultivo y pastoreo de ganado. Las familias que no tienen sistemas de disposición de excretas, utilizan las quebradas, los terrenos de cultivo y cursos de los ríos, tanto en áreas rurales como en zona urbana.

PROVINCIA Y DISTRITO	TIPO DE ABASTECIMIENTO DE AGUA %			
	RED PUBLICA	POZO CIEGO Y SEPTICO	RIO Y ACEQUIA	NO TIENE
<b>TOTAL PROVINCIA</b>	<b>29.00</b>	<b>31.66</b>	<b>1.48</b>	<b>38.02</b>
CALCA	46.14	29.19	1.32	23.35
COYA	32.62	3.47	1.02	62.90
LAMAY	27.05	53.86	0.89	18.20
LARES	12.94	22.95	0.78	63.33
PISAC	30.90	31.72	1.99	35.39
SAN SALVADOR	18.43	24.34	3.42	53.81
TARAY	10.27	64.11	2.78	22.84
YANATILE	20.75	32.96	0.87	45.42



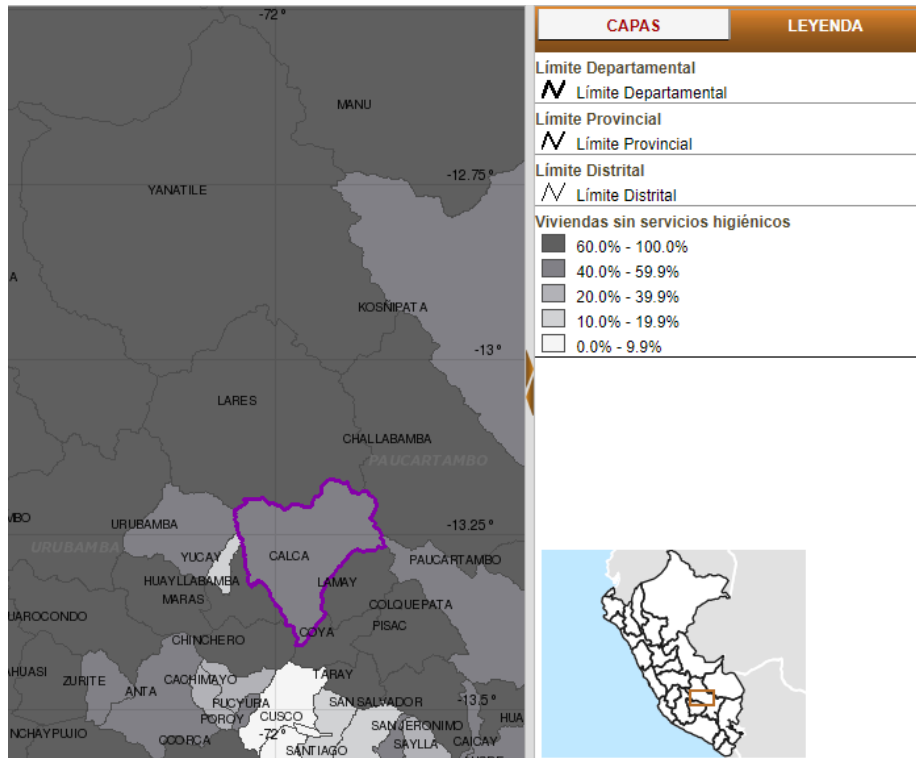

Fuente: Viviendas sin servicios higienicos

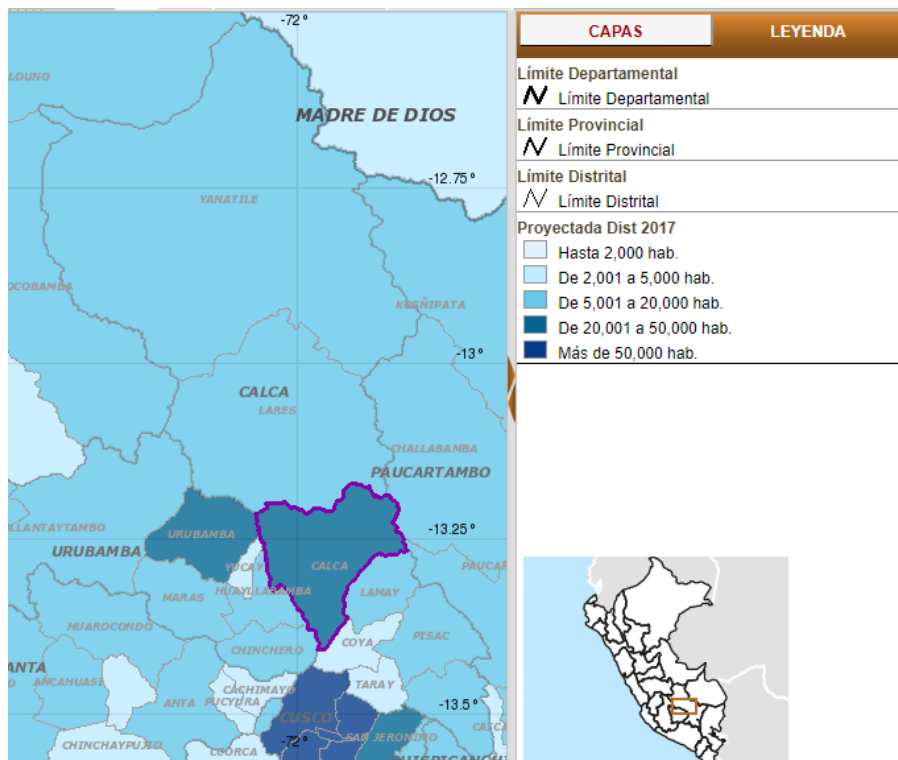

Fuente: Población Proyectada al 2017

El acceso a los servicios de agua de consumo doméstico según los censos nacionales del 2007, alcanzan una cobertura del 53% que corresponde a 16,264 viviendas, el 47% se abastece de pozos, rio/acequia y otras formas de abastecimiento. El servicio de agua no

cuenta con tratamiento permanente, mostrando una deficiencia e el ámbito rural con un porcentaje alarmante; esto índice en mayores registros de EDAS (Enfermedades Gastrointestinales)

### **SERVICIO AL DESAGÜE**

El acceso a los servicios de desagüe en nuestra provincia aun es parcial, además la mayoría de los distritos carece de sistemas de tratamiento de aguas servidas, a excepción de los distritos de Lamay y Pisac, que si tienen lagunas de oxidación. Esta situación produce contaminación de los ríos, riachuelos y acequias por el vertimiento de los desagües a estos cursos de agua, este problema, es mayor en la cuenta del Rio Vilcanota y en otros lugares donde se vierten los desagües a campo abierto, contaminando zonas de cultivo y pastoreo de ganado. Las familias que no tienen sistemas de disposición de excretas, utilizan las quebradas, los terrenos de cultivo y cursos de los ríos, tanto en áreas rurales como en zona urbana.

PROVINCIA Y DISTRITO	TIPO DE ABASTECIMIENTO DE AGUA %			
	RED PUBLICA	POZO CIEGO Y SEPTICO	RIO Y ACEQUIA	NO TIENE
<b>TOTAL PROVINCIA</b>	<b>29.00</b>	<b>31.66</b>	<b>1.48</b>	<b>38.02</b>
CALCA	46.14	29.19	1.32	23.35
COYA	32.62	3.47	1.02	62.90
LAMAY	27.05	53.86	0.89	18.20
LARES	12.94	22.95	0.78	63.33
PISAC	30.90	31.72	1.99	35.39
SAN SALVADOR	18.43	24.34	3.42	53.81
TARAY	10.27	64.11	2.78	22.84
YANATILE	20.75	32.96	0.87	45.42

A Nivel de la Region del Cusco se tienen los siguientes indicadores

ACCESO A SERVICIOS BÁSICOS	PROMEDIO NACIONAL	CUSCO
Hogares con paquete integrado de servicios (iv)	70.74	66.48
Acceso a servicio de agua (% hogares)	88.05	92.52
Acceso a servicio de saneamiento (% hogares)	78.95	72.19
Acceso a energía eléctrica por red pública (% hogares)	94.82	91.78
Acceso a telecomunicaciones (% hogares con algún miembro con teléfono fijo y/o celular)	91.49	89.22

### 6.2.1 SEGURIDAD (OK)

CONCEPTO/AÑO	2004	2005	2006	2007	2008	2009	2010
Contra el Patrimonio	159	164	167	178	182	192	202
Contra la Vida Cuerpo y la Salud	150	154	157	162	177	187	197
Contra la Seguridad Publica	128	133	135	141	156	164	173
Contra la Libertad	72	75	80	89	106	112	118
Contra la Familia	134	137	143	147	158	167	176
Contra el Orden Económico	58	66	69	73	77	81	86
Contra la fe Publica	79	86	92	98	102	108	113
Contra la Tranquilidad Publica	120	124	129	135	149	157	166
Contra la Administración Publica	57	62	68	70	75	79	83
<b>TOTAL DELITOS REGISTRADOS</b>	<b>957</b>	<b>1001</b>	<b>1040</b>	<b>1093</b>	<b>1182</b>	<b>1247</b>	<b>1314</b>
<b>TASA DE CRECIMIENTO</b>		4.60%	3.90%	5.10%	8.14%	5.50%	5.37%

### 6.2.2 ENERGIA ELECTRICA (OK)

El acceso al servicio de energía eléctrica permite mejorar las condiciones de vida incluyendo las mejoras en la salud, la alimentación y la educación de los habitantes de nuestra provincia, por lo que es de vital importancia ampliar la cobertura del servicio..

El siguiente cuadro nos muestra la cobertura del servicio de energía eléctrica en la provincia de Calca y sus distritos siendo las zonas rurales las menos favorecidas por encontrarse dispersas y de difícil acceso.

**Cuadro: Servicio de energía eléctrica**

PROVINCIA Y DISTRITOS	SERVICIO ELECTRICO	
	SI dispone	NO dispone
TOTAL PROVINCIA	59.41	40.59
Calca	69.05	30.95
Coya	75.94	24.06
Lamay	53.22	46.78
Lares	39.59	60.41
Pisac	73.89	26.11
San salvador	55.37	44.63
Taray	53.84	46.16
Yanatile	46.26	53.74

**Fuente INEI - Censos Nacionales 2007: XI de Población y VI de Vivienda.**

### 6.2.3 SEGURIDAD

La seguridad ciudadana no es un término relativamente nuevo, porque aparece prescrito en el artículo 197 de la Constitución Política del Perú del año 1993; “Las municipalidades promueven, apoyan y reglamentan la participación vecinal en el desarrollo local. Asimismo, brindan servicios de seguridad ciudadana, con la cooperación de la Policía Nacional, conforme a ley”.

Recién en el año 2003 se promulga la Ley N° 27993, se crea el sistema Nacional de Seguridad Ciudadana (SINASEC), donde se define al sistema como “el conjunto internacional de organismos del sector público u la sociedad civil, de normas, recursos y doctrinas orientadas a la protección del libre ejercicio de los derechos y libertades, así como garantizar la seguridad, paz, tranquilidad, el cumplimiento y respeto de las garantías individuales y sociales a nivel nacional.

En el TÍTULO V, Las Competencias Y Funciones Específicas De Los Gobiernos Locales; en su CAPÍTULO I, Las Competencias Y Funciones Específicas Generales de la Ley Orgánica General de Municipalidades, N° 27972, se menciona en su artículo 73° las Materias de Competencia Municipal, en su numeral 2 de Los Servicios Públicos Locales, en su punto 2.5 para ser precisos nos habla de la Seguridad Ciudadana como un servicio público.

A la fecha el avance de la delincuencia a nivel nacional y en el distrito de Calca constituye un fenómeno social que ha incrementado notoriamente en los últimos tiempos, con la aparición de nuevas modalidades que impactan en el inconsciente colectivo elevando los niveles de percepción de la inseguridad ciudadana, para enfrentar con éxito el avance del

accionar delictivo y la violencia en el distrito de Calca se debe de trabajar conjuntamente con Comité Distrital de Seguridad Ciudadana y la PNP para fortalecer el sistema de seguridad ciudadana en nuestro distrito.

Esta sección se fundamenta en la informaron recogida en el taller de diagnóstico y en reuniones efectuadas en cada uno de los distritos, donde se consultó a los actores participantes, sobre cuál es el problema principal y sus causas para el eje Derechos fundamentales y dignidad de las personas; asimismo se reforzó con información secundaria de diferentes fuentes. Los principales problemas identificados son los siguientes:

#### **CRIMINALIDAD Y VIOLENCIA.-**

El incremento de la inseguridad (especialmente en lugares críticos) viene deteriorando seriamente el nivel de bienestar de la población. Entonces, garantizar la seguridad ciudadana es una de las preocupaciones centrales tanto del Gobierno Nacional como de los Gobiernos Locales.

#### **VIOLENCIA FAMILIAR Y SEXUAL.**

Según un estudio efectuado por la Organización Panamericana de la Salud, el Centro de la Mujer Peruana Flora Tristán y la Universidad Peruana Cayetano Heredia sobre violencia sexual y física contra las mujeres en el Perú, el 68.9 % de las mujeres del Cusco ha sido agredida alguna vez física o sexualmente por su pareja. Esta cifra de por sí es alarmante y nos muestra la magnitud del problema de la violencia contra la mujer. En el caso de nuestra provincia, si bien los estimados sobre violencia son aún dispersos, algunas fuentes señalan que Calca presenta índices altos de violencia familiar.

<b>VIOLENCIA FAMILIAR</b>	<b>2004</b>	<b>2005</b>	<b>2006</b>	<b>2007</b>	<b>2008</b>	<b>2009</b>	<b>2010</b>
Adultos	237	258	273	281	292	318	347
Menores	115	132	144	151	196	214	233
Abandono Total	31	37	38	40	52	57	62
<b>TOTAL</b>	<b>383</b>	<b>427</b>	<b>455</b>	<b>472</b>	<b>540</b>	<b>589</b>	<b>642</b>
<b>TASA DE CRECIMIENTO</b>		11.49%	6.56%	3.74%	14.41%	9.07%	9.00%

#### **FORMAS DE PREVENCIÓN ACTUAL DE LA SEGURIDAD CIUDADANA**

Dentro de las formas de prevención contempladas en el Plan Local de Seguridad Ciudadana y Convivencia Social del Distrito, se tiene las siguientes:

- Coordinación entre los entes públicos y privados involucrados en la Seguridad Ciudadana y Convivencia Social del Distrito del Cusco.

- Comité Regional de Seguridad Ciudadana y Convivencia Social. - Municipios y los Comités Provinciales (COPROSEC) y Distritales (CODISEC) de Seguridad Ciudadana y Convivencia Social y su funcionamiento.
- Oficinas de Participación Ciudadana y la Organización de la Población.
- Secretarías Técnicas y la Promoción de la Seguridad Ciudadana y Convivencia Social.
- Policía Municipal, Serenazgo, Oficinas de Participación Vecinal.
- Participación del Poder Judicial, Ministerio Público, Ministerio del Interior y las Gubernaturas. - Sector Educación, Salud y otras Entidades Públicas.
- Juntas Vecinales y Convivencia Social.
- Puestos de auxilio y alerta policial.
- Programa de Serenazgo. - Sistemas de Cámaras de Vigilancia Digital.
- Rondas campesinas, vecino vigilante y Comités Cívicos de Cooperación.

### 6.2.1 POBREZA (OK)

INDICE DE GINI Este indicador refleja la forma en que se distribuye el ingreso de los países, provincias y distritos. Cuanto más tiende a 0 (cero), mejor o más igualitaria es la distribución del ingreso, en tanto que cuanto más tiende a 1, peor o más desigual es ésta. En este último caso, el sector (decil o quintil) más pobre de la sociedad, recibe un porcentaje del ingreso nacional mucho menor que el que recibe el decil o quintil más rico, generándose, por lo tanto, una indeseable disparidad entre los grupos socioeconómicos, que puede ser fuente de conflictos sociales y políticos.

**Cuadro 08. Indicadores de Pobreza**

	INDICE DE GINI	POBLACION	POBREZA EXTREMA
	valor	cifra absoluta	%
Perú	0.42	3764688	13.7
Departamento del Cusco	0.41	339604	27.8
Provincia de Calca	0.36	24275	37.1
San Salvador	0.34	2585	49.4
Pisac	0.37	3095	32.7
Taray	0.29	1119	26.1
Coya	0.36	1656	44.6
Lamay	0.38	2877	53.6
Calca	0.38	5866	30.3
Lares	0.30	4517	63.2
Yanatile	0.28	2560	23.3

Fuente: INEI. XI Censo de población y vivienda

El crecimiento económico en la región durante la década pasada tuvo un impacto limitado en la reducción de la pobreza e inquietud social por su nivel insuficiente, su alta volatilidad su reducida capacidad para generar empleos y aumentar los ingresos de los trabajadores de menor calificación. De ahí los aumentos de la desigualdad de los ingresos observados en varias regiones. Sin duda es necesario acelerar y hacer menos volátil el crecimiento económico para alcanzar mayores reducciones en la pobreza y también son necesarias acciones para asegurar que el crecimiento económico beneficie en igual o mayor proporción y da manera sostenible a los pobres.

### POBREZA MONETARIA

En la provincia Calca encontramos una desigualdad monetaria bastante grande básicamente debido a la actividad que realiza la población por lo tanto a los bajos costos de su producción en el mercado, también al aprovechamiento de ellos por parte de los intermediarios y comercializadores especuladores. El cuadro muestra los indicadores económicos a nivel nacional con una incidencia de pobreza de 39.3%, la región Cusco 57.4% y la provincia Calca con el 68.5%. La incidencia de pobreza extrema en Calca se encuentra mayormente en la población rural debido a la carencia de educación, vivienda (precariedad), salud (desnutrición, acceso a programas de salud). Empleo (inserción al mercado laboral), equipamiento y servicios básico. La provincia Calca tiene una incidencia de pobreza de 37.1%; la brecha de pobreza en esta provincia es de 28.2%; y a nivel regional 21.6%. El gasto per cápita mensual de la población de la provincia viene a ser de 192.8 nuevos soles. Cuadros indicadores Económicos.

VARIABLE / INDICADOR	PERÚ		Dpto. de CUSCO		Provincia CALCA	
	Cifras Absolutas	%	Cifras Absolutas	%	Cifras Absolutas	%
POBLACION						
Población Censada	27,412,157		1,171,403		65,407	
<b>POBREZA MONETARIA</b>						
índice de pobreza total	10,770,967	39.3	687,753	57.4	46,289	68.5
índice de pobreza extrema	3,764,688	13.7	339,604	27.8	24,275	37.1
<b>Indicadores de intensidad de la pobreza</b>						
brecha de pobreza total		12.8		21.6		28.2
Severidad de pobreza total		5.8		10.8		14.6
Gasto per cápita						
Gasto per cápita en nuevos soles		374.6		261.2	192.8	

**Fuente: INEI - Censos Nacionales 2007: XI de Población y VI de Vivienda. Elaboración propia.**

A nivel distrital la mayor incidencia de pobreza total se encuentra en el distrito Lares con un 89.8% de la población lo que nos indica que la población de Lares tiene muchas



necesidades insatisfechas y el distrito Yanatile tiene la menor incidencia de pobreza total con un 60.9%.

Dentro de la provincia Calca la incidencia de pobreza extrema es resaltante en el distrito Lares con 63.2% lo nos indica que la falta de ingresos para satisfacer las necesidades alimentarias básicas es enorme y el distrito Yanatile tiene una incidencia de pobreza extrema menor con respecto a los demás distritos con un 23.3% de incidencia de pobreza extrema.

El distrito Lares presenta una brecha de pobreza total muy resaltante de 44.6%, lo que indica presenta fuertes carencias de ingreso dentro de la población y el distrito Taray con una brecha de pobreza total de 19.6%.

La severidad de pobreza dentro de la provincia Calca representa el 14.6% de su población total, determinada por las privaciones que padece y la brecha de desigualdad que presenta, es así que la sierra rural lidera en el ranking de la severidad de la pobreza dentro del país, la población con severidad de pobreza apenas sobrevive con menos de 1 dólar por día esto no siendo suficiente para consumir el número mínimo de calorías necesarias recomendadas. O sea, que aunque la persona gastase todos sus ingresos en alimentos, el nivel de calorías adquiridas sería insuficiente para proporcionar el mínimo recomendado. Como se puede apreciar en el cuadro 53, el distrito Lares presenta un 25.5% lo que nos indica un porcentaje muy alto de severidad de la pobreza y el distrito Yanatile presenta una severidad de la pobreza del 8.4% lo que nos indicaría que esta existe un menor grado de marginación poblacional.

#### **INDICE DE DESARROLLO HUMANO.**

Este indicador estadístico mide el adelanto de un sector con respecto a la capacidad humana básica. Este indicador refleja el camino que han de recorrer los poblados para tener acceso a otras oportunidades. El cuadro 57 muestra que la población rural en la provincia es mayoritaria en cada uno de los distritos excepto en el distrito Calca, que tiene un 46% de su población rural y Taray el que tiene mayor población rural con 89%.

Observando también que en el distrito Calca se encuentra menos pobreza, así como en Pisac y Taray, ubicándose los tres en el quintil 2 de pobreza; y el resto de distritos en el que La población carente de servicios básicos en mayor proporción viene a ser los distritos de Lares y Coya con un 63% de su población. La población de Lares también tiene la mayor carencia de electricidad. El distrito que tiene mayor porcentaje de mujeres analfabetas viene a ser el distrito San Salvador con 51% de su población femenina.

Los distritos de Calca, Taray y Yanatile se encuentran clasificados como IDH mediano bajo y el resto de distritos como IDH bajo.

### 6.3 DIMENSION DESARROLLO ECONOMICO

#### 6.3.1 AGRICULTURA (OK)

La agricultura en la provincia Calca es la actividad principal. Ocupa a la mayor cantidad de población ocupada, la actividad agrícola en esta caracterizada por poseer heterogeneidad productiva, esto debido a la variedad de pisos ecológicos presentada en los distintos valles como la del río Vilcanota, Yanatile y Mapacho-Yavero.

Esta provincia posee productos competitivos de exportación (Maíz gigante del Cusco, Café, Achiote, Kiwicha) y productos de pan Llevar (papa, hortalizas, quinua, tarwi, soya).

La producción agrícola andina total es de 26,319.4 toneladas y el Valor bruto del producto (VBP) para el 2007 es de 35836.2 miles de soles.

#### Cuadro 01 Volumen de Producción de VBP de los Productos andinos.

Kiwicha	Arveja	Cebolla	Frijol	Haba	Maíz	Olluco	Quinua	Trigo	Zanahoria	Zapallo	TOTAL
862.2	468.0	1439.3	164.0	628.2	15315.2	46662.9	232.7	761.4	1695.5	90.0	26319.4
2327.9	702.0	791.6	147.6	502.6	21521.5	2284.8	300.2	624.3	6561.6	72.0	

La evolución de la producción en la provincia, muestra un crecimiento significativo en la cantidad de superficie cosechada y en los productos. Los productos con un incremento mayor al 2007 respecto al año anterior estos son: frijol grano seco que tuvo un crecimiento de 556%; seguido del maíz choclo que tuvo un crecimiento de 111% respecto al año anterior; otro que creció es la Kiwicha en un 22%, la Quinua en un 14%; y el olluco en un 6%; el resto de productos sufren una disminución no muy significativa siendo el más perjudicado el Zapallo que disminuye en un 42%; la cebolla en un 24% y el resto en porcentajes menores al 7%. Estos crecimientos debido al incremento del nivel de precios, también a la demanda externa de estos productos.

#### Cuadro 02. Evolución de la producción de la provincia de Calca (Toneladas).

PRODUCTO	1999	2000	2001	2002	2003	2004	2005	2006	2007
KIWICHA	232.8	441	430.25	237.5	462	613.1	423.1	697	862.2
ARVEJA GRANO SECO	199	92.5	225.6	229.6	224.8	146.9	395.5	452.1	468
CEBOLLA	912	1234.5	982	1054.1	1156.6	1518.9	1623.7	1796.1	1439.3
FRIJOL GRANO SECO	224	245	294.5	53.1	38.5	38.5	35.6	25	164
HABA GRANO SECO	377.1	237.5	394.6	389.4	424.6	424.6	603.9	656.5	628.2
MAIZ AMILACEO	6701.1	6460	8567.5	9337.8	11051.1	11051.1	12119.4	13241.2	111116.7
MAIZ CHOCLO	3786	1348	3399.9	4938	3987	3987	3454.5	1922	4198.5
OLLUCO	986	1289	3158.5	3891	3494.5	3493.5	3948.5	4109.3	4662.9
PAPA	13185.2	10915.2	17022.6	19892.5	20377.1	19638.4	22181.1	22202.2	22677.6
QUINUA	414.1	298.4	201.5	65.8	56.1	39.9	83.2	185.9	232.7
TRIGO	1086	827.8	507.4	605.4	625.8	453.2	759	690.1	761.4
ZANAHORIA	713	1089	909.5	1231.2	1344.4	1699.6	1983.6	1767.5	1695.5
ZAPALLO	0	345	221	100	64	430	247.5	342	90
<b>TOTAL</b>	<b>288163</b>	<b>24832.2</b>	<b>36314.85</b>	<b>42024.9</b>	<b>43306.5</b>	<b>42512.6</b>	<b>47858.6</b>	<b>48086.9</b>	<b>48997</b>

Fuente: Dirección de información agraria DRAC.

La producción agrícola en la provincia Calca con cultivos andinos es de aproximadamente 24,680.5 hectáreas y una cosecha de 117,787.92 Toneladas, en estas están inmersas a la amplia variedad de productos producidos en la provincia.

La producción de los principales cultivos andinos se da en los valles de la cuenca del río Vilcanota, como también en el Centro poblado Amparaes y Lares.

La producción agrícola con cultivos andinos se encuentra asentados en la cuenca del río Vilcanota, tienen una variedad productiva diversificada y por lo tanto heterogénea, salvo en las partes de rivera de este río que tiene una producción casi homogénea, siendo el principal el cultivo el Maíz.

El cuadro muestra la producción Andina por distritos mostrando la producción de Kiwicha se da en mayor proporción en el distrito San Salvador cuya producción es del 95% respecto a los demás distritos. La arveja, cebada grano, tiene una producción casi similar en cada distrito, a diferencia de Lares que produce en proporciones imperceptibles; los distritos que producen 11,116.70 toneladas de Maíz Amiláceo son Calca, Coya y Lamay, con un 41%,15%,15% respectivamente; la papa en los distritos de Calca y Lares, con un 21% y 19% de un total de producción 14,100.70 toneladas.

**Cuadro 03. Producción Andina por Distritos.**

PRODUCTO	PRODUCCION TM							
	CALCA	COYA	LAMAY	LARES	PISAC	SAN SALVADOR	TARAY	TOTAL
KIWICHA	14.4	10	5		19.2	813.6	0	862.2
ARVEJA GRANO SECO	99	44.6	57.4		119	88	60	468
CEBADA GRANO	180	98	154		229.6	172.2	161	994.8
CEBOLLA	244.5	177.9	154.9		77	112	673	1439.3
TARWI GRANO SECO	18.9	36	28		68	81.4	69	301.3
HABA GRANO SECO			60	88.2	111	140.8	55	455
MAIZ AMILACEO	4584	1715	1627.6	201.6	1050.5	958	980	11116.7
MAIZ CHOCLO	828	342	272		803.5	1108	845	4198.5
OCA	232	110	129	327.4	385	402	440	2025.4
OLLUCO	645	426	671	841.9	935	660	484	4662.9
PAPA	3015	1429	1898	2623.2	2057	1585	1493.5	14100.7
QUINUA	42.6	32	31		34.5	42	50.6	232.7
TRIGO	193	60.4	66		136.5	161.2	144.3	761.4
ZAPALLO	90							90
<b>TOTAL</b>	<b>10186</b>	<b>4481</b>	<b>5153.9</b>	<b>4082</b>	<b>6026</b>	<b>6324.2</b>	<b>5455</b>	<b>41709</b>

Fuente: Dirección de información agraria DRAC. – Elaboración propia.

Producción Tropical.

La producción de cultivos tropicales se da en los valles de los ríos Yanatile y Yavero, que no por tener una extensión territorial mayor son grandes productores, sino que las tierras de cultivo son de bajo nivel. La producción en toneladas es de 31598.8, y el valor bruto del producto es de 477,142 de nuevos soles.

**Cuadro 04. Volumen de Producción y VBP tropical de la Provincia de Calca.**

	ACHIOTE	CACAO	CAFÉ	NARANJA	PALTO	PAPAYA	PIÑA	PLATANO	SOYA	YUCA	TOTAL
PROD. TM	293.4	208.92	4888.52	8525	1148	2537	2646	3382	50	7920	<b>31598.8</b>
VBP (miles de soles)	572.13	1050.87	21265.1	6393.75	608.44	1522.2	1931.58	1352.8	15	3643.2	<b>477142</b>

Fuente: Dirección de información agraria DRAC. – Elaboración propia.

### **ASPECTOS PRODUCTIVOS.**

La provincia Calca no presenta un nivel productivo a escala, básicamente los sectores productivos de esta provincia vienen a estar ubicados en la cuenca del Vilcanota siendo 2 los principales los centros poblados del distrito Pisac y Calca. Pisac por la su producción, mayormente tiende a la producción turística y artesanal, y Calca siendo la capital de la provincia que articula la producción agropecuaria proveniente de los distritos Lares y Yanatile.

La actividad predominante de la provincia es la agropecuaria, pero con un crecimiento en la actividad turística y de servicios. Estos prestan servicios de calidad junto a una buena articulación comercial en producción en artesanía y consumo.

### **IDENTIFICACION DE LAS PRINCIPALES CADENAS PRODUCTIVAS DISTRITALES Y/O PROVINCIALES**

Es un conjunto de agentes económicos interrelacionados por el mercado desde la provisión de insumos, producción, transformación y comercialización hasta el consumidor final.

Cuando estos agentes económicos están articulados en términos de tecnología, financiamiento y/o capital bajo condiciones de cooperación y equidad, entonces nos encontramos frente a una Cadena Productiva Competitiva capaz de responder rápidamente a los cambios que ocurran en el mercado internacional, transfiriendo información desde el consumidor, último eslabón de la cadena; hasta el mismo predio del productor agropecuario.

Cada producto agrícola tiene características propias de cadenas productivas ya que los productores venden su producción a un acopiador y este a un mayorista o agroindustrial y así cumple cada eslabón de la cadena productiva hasta llegar a un comprador final.

#### **a) CADENA PRODUCTIVA DE ACHIOTE.**

##### *Producción.*

La provincia Calca que, aunque solo concentra el 5% de la producción total, participa de este cultivo teniendo como el único distrito productor Yanatile por el clima de ceja de selva que hace propicio este tipo de cultivo. El rendimiento de este cultivo es de 660 Kilogramos por hectárea.

##### *Asistencia Técnica y Financiamiento*

Los productores de Achiotte en general atraviesan una problemática respecto a las técnicas de producción y sobre todo de post cosecha, no existe un organismo que pueda proveer de este servicio, solo la empresa local trabaja directamente con grupos de productores organizados los cuales reciben las capacitaciones de la empresa.

El financiamiento es otro cuello de botella por el que atraviesan los productores de Achiotte, pues debido a la falta de un programa que integre mejoras en la producción y acceso a mercado, no es atractivo algún tipo de crédito que no dinamice la economía de estas unidades productivas.

##### *Destino de la producción local*

De este total de producción el 0,5% se destina al Consumo, 10,1% el cual se destina como semilla, y el 89,4% se destina para la venta, este 89,4% de producción destinado a la venta concentra 3,570,722 kilos los cuales se venden a acopiadores locales en un 86% y el 14% lo compra directamente la empresa local, 3,060,619 Kg y 510,103 Kg respectivamente.

##### *Comercialización para la exportación*

Las empresas locales que exportan desde Cusco alcanzan volumen de ventas de 453.902 kilos promedio, en el caso del Achiotte hay dos modalidades de exportación como materia prima es decir en grano, el cual concentra el grueso de exportaciones con 441,452 kilos, y con valor agregado 12,450 kilos, la presentación de los productos con valor agregado son en Achiotte en polvo y colorantes como indica las partidas arancelarias de dichos productos.

#### **b) CADENA PRODUCTIVA DE CAFÉ**

##### *Producción*

La provincia Calca que, aunque solo concentra el 11,1% de la producción total con un aprox. 4,025.48 toneladas de volumen de producción participa en la producción de este cultivo el distrito Yanatile, se estima que el rendimiento promedio del Café es de 0.61 toneladas por hectárea.

##### *Asistencia Técnica y Financiamiento*

Los servicios de asistencia técnica y de desarrollo empresarial se brindan a través de las cooperativas, las cuales capacitan a sus socios para una adecuada producción, sin embargo, existen brechas al interior de esta cadena productiva, específicamente en los procesos productivos del cultivo, la necesidad de asistencia técnica en la etapa de post cosecha es uno de los cuellos de botella por los que atraviesa la cadena, asimismo la necesidad de nuevas tecnologías productiva que incrementen rendimiento son demandado por los productores de este cultivo.

#### *Destino de la producción local*

La producción actual de café en la región asciende a 36,255,077 kilos, el 10.6% se destina al autoconsumo, el 0.2% para las semillas y un 89,2% a la venta.

El volumen de producción destinado a la venta concentra su mayor participación en volumen llegando a 32,337,511 kilos, de los cuales el 13% se destina a un acopio local, 61% se destina a las Asociaciones, 10% acopiadores regionales y 3% acopiadores nacionales, estos últimos destinan su venta final a empresas nacionales, los destinos finales de acopio local y de las asociaciones se destina a la exportación a través de las cooperativas y otras empresas locales, asimismo los acopiadores locales venden el café al mercado local aunque en menor proporción 1'509,257 kilos.

#### **c) CADENA PRODUCTIVA DE KIWICHA**

Producción la achita, kiwicha, o amaranto como se le conoce concentra su producción en las provincia Calca con el 95 % de la producción, el distrito con mayor rendimiento es San Salvador 2.37 toneladas por hectárea

#### *Asistencia Técnica*

Una experiencia interesante de trabajo en cuanto a Asistencia técnica y servicios de desarrollo empresarial se viene realizando en el distrito San Salvador, la presencia de ONGs como ASODECO con el programa APOMIPE, Prisma entre otros dan soporte técnico a productores de la zona trabajando desde un enfoque de asociatividad con redes empresariales y asociaciones de productores.

#### *Destino de la producción local*

Como todo cultivo andino, parte de la producción de kiwicha es destinada al autoconsumo, garantizando una dieta balanceada para el productor, el cual representa el 6%, otro destino de la producción de kiwicha es el de semilla al que se destina el 5% de la producción, el volumen que se destina a la venta de este cultivo es del 89.0%, 644,416 kilos, asimismo este volumen de producción es comprado por acopiadores locales 33%, empresas locales con el 50% para transformación en kiwicha pop y otros, y finalmente los acopiadores nacionales representan el 17 % de las ventas totales.



El acopio local también se destina a las asociaciones existentes, de los cuales el 21% se destinó en el 2007 a la exportación, consideramos este caso como particular, pues según aduanas se registra como exportación directa es decir desde Cusco.

#### Comercialización para la exportación

El volumen de producción destinado a la exportación como materia prima asciende a 43,400 kilos, el mercado de destino fue Bolivia. Debemos resaltar que solo se trata de exportación directa, registrado por Aduanas Cusco para el año 2007.

#### d) CADENA PRODUCTIVA DE QUINUA

##### Producción

La producción de quinua en toda la región alcanza un volumen de 1075.01 toneladas por hectárea siendo las provincias Anta, Calca, Espinar y Quispicanchis las que concentran la mayor producción de este cultivo 65.70% del total de la región el otro 24.70% de la producción de Quinua se encuentra en Canas, Canchis, Chumbivilcas, Cusco, Espinar, Paruro, Paucartambo y Urubamba.

Aun así el volumen de producción está por debajo del que tiene la región Puno que es el principal competidor en esta parte del país.

##### Asistencia Técnica

La asistencia técnica en este tipo de cultivos es atendida por la Dirección de Agricultura y algunas Ongs, debemos resaltar que es un esfuerzo de ambos sectores, estado y organismos de desarrollo, sin embargo, aún quedan pendiente, establecer políticas de desarrollo no solo para este cultivo sino también para el conjunto de granos andinos.

##### Destino de la producción local

El 20% de la producción es destinado al autoconsumo, 5% se destina como semilla y el 75% es destinado para las ventas, cabe mencionar que la producción destinada a la venta tiene como principal comprador a los acopiadores locales, los cuales adquieren cerca del 80% (258,003 kilos) de la producción destinada a las ventas, el otro 2% restante es adquirido por agroindustrias locales, (64,501 kilos).

##### Comercialización para la exportación

Los volúmenes adquiridos por acopiadores locales, tienen como principal destino el mercado local, 93% se destina al consumidor local, además un cliente interesante para este cultivo son los hoteles y restaurantes turísticos cuyo uso es para la preparación de comida Novo Andina. El otro 7% se destina a la exportación del cultivo siendo EE.UU.,



España y Alemania los principales destinos comerciales, asimismo tenemos que precisar que los promedios de exportación de este cultivo arrojan un promedio de 18,918 kilos de exportación.

#### e) CADENA PRODUCTIVA DE MAÍZ

##### Producción

Las provincias Calca y Urubamba han logrado posicionarse en el mercado nacional e internacional con el Maíz Blanco Gigante del Cusco, la producción de este tipo de maíz alcanza un volumen de 1839,009 toneladas por hectárea. Debemos resaltar que este cultivo cuenta con la “denominación de origen” como Maíz Blanco Gigante de Cusco, el cual le da un valor agregado en términos de Posicionamiento al Valle Sagrado de los Incas.

##### Asistencia Técnica

La asistencia técnica a este cultivo se da por parte de la Dirección de Agricultura así como de ONGs, es importante mencionar que aun existiendo este tipo de asistencia la producción de este cultivo ha disminuido por problemas de sobrecostos en la producción especialmente el incremento de fertilizantes, asimismo la situación socioeconómica de muchos pequeños agricultores de este cultivo limitan una mayor volumen de producción. Los servicios de desarrollo empresarial, son servicios que los dan las ONGs, y que han ayudado en alguna medida a llevar manejos de costos de producción, sin embargo no existe una política clara para el sector agricultura sobre una cultura empresarial la cual incorpore la gestión de sus unidades productivas, generalmente no se dan en este tipo de cultivos, por ello no hay un manejo sobre costos de producción específicamente con los pequeños productores, entre otros aspectos importantes en la gestión de unidades económicas.

##### Destino de la producción local

El maíz blanco tiene 3 tipos de destinos, uno de ellos es el autoconsumo, el 26.2% de la producción se destina a ello, por ser una costumbre del agricultor, 2.8% se destina como semilla, siendo este un segundo tipo de destino de producción, finalmente el 71% de la producción se destina para la venta.

La particularidad de este cultivo por ser demandado en mercados internacionales es por el tamaño del mismo, sigue diferentes canales de comercialización al interior del país, es por ello que se cuenta con 3 tipos de acopios, local, regional y nacional con diferentes niveles de participación en la compra del cultivo 74.5 y 5% respectivamente, el 16% restante es adquirido por asociaciones de productores.

#### Comercialización para la exportación

Debemos resaltar que la producción adquirida por asociaciones básicamente se destina a la exportación, asimismo el destino final del acopio local se distribuye en empresas locales exportadores de maíz y el mercado de consumo local en Cusco, parte del acopio regional y nacional, tienen como destino comercial otros agricultores que utilizan el cultivo de maíz blanco como semilla, algunas de estos destinos son las regiones de Huancayo por ejemplo quienes vienen produciendo un maíz con ciertas características a los de maíz blanco de Cusco.

#### f) CADENA PRODUCTIVA DE LA ARTESANÍA

##### Producción

La producción de artesanía en Cusco en general se caracteriza por una producción en pequeña escala, salvo algunas microempresas las cuales han adquirido cierto tipo de tecnología que les permite una producción más estandarizada. La principal producción de artesanía cusqueña que compone la oferta exportable de la región es en las actividades siguientes: cerámica, joyería, bisutería, peletería, tejidos, y tallado en madera.

##### Asistencia Técnica

El sector de artesanía es uno de los sectores más atendidos en la región, en términos de ser beneficiarios de programas de desarrollo, tanto de los gobiernos locales, del gobierno regional y ONGs, sin embargo aun falta establecer políticas de desarrollo del sector, así por ejemplo, el término “artesanía” en Cusco es un valor agregado, si se quiere vender el producto como tal en Cusco, por el misticismo que implica estar en la ciudad, este aspecto constituye un valor agregado para el turista, ahora bien sí hablamos de competir en el mercado internacional, el posicionamiento de la artesanía cusqueña debe tomar otra connotación, articularse a patrones internacionales, tendencias, modas entre otros.

El tipo de Asistencia técnica y los servicios de desarrollo empresarial que se quieran brindar a empresarios de este sector deben tomar en cuenta estos aspectos el cual involucra un enfoque de mercado, producir lo que el mercado demanda aprovechando la cultura que nos respalda.

#### Comercialización para la exportación

El principal destino de mercado de la Artesanía Cusqueña sigue siendo los EE.UU., asimismo, la Unión Europea como bloque económico representa para las exportaciones Cusqueñas un gran mercado.

Para el caso de la joyería en plata, un mercado interesante es Chile, uno de los países de Latinoamérica al cual exportamos como región.

La cadena productiva de cada rama de actividad de la Artesanía presenta básicamente los principales destinos de mercado de cada uno de estos productos, sin embargo debemos precisar que para el desarrollo de cada una de estas ramas de actividad es preciso trabajar de manera específica con cada uno de ellos, desde misiones comerciales, estudios específicos de mercado entre otros, dada la complejidad del sector.

El cuadro mostrado a continuación, muestra la evolución de la superficie cosechada, no mostrando un incremento considerable en la superficie cosechada debido básicamente a la carencia de superficies para estos productos.

Un factor para el no incremento de la superficie cosechada no solo es la carencia de terrenos de cultivo sino también a la baja de los precios de estos productos, a los altos costos de transporte y a la sobre oferta de algunos productos por parte de otras provincias que tiran al piso los precios.

**Cuadro 05. Evolución de la superficie cosechada por producto (has)**

	1999	2000	2001	2002	2003	2004	2005	2006	2007
ACHIOTE	482	498	498	498	498	498	519	380	421
CACAO	259	473	492	513	519	640	640	544	485
CAFÉ	5600	6716	7340	7706	7914	8100	8558	7279.36	7279
NARANJA	180	232	232	275	424	424	421	331	377
PALTO	31	40	40	52	52	64	78	95	95
PAPAYA	106	106	158	192	192	194	193	199	205
PIÑA	42	54	109	148	187	202	221	192	209
PLATANO	157	174	249	387	387	387	387	305	314
SOYA	36	37	109	0	6	7	6	5	50
YUCA	1548	1325	2313	683	334	80	401	296	528
<b>TOTAL</b>	<b>8641</b>	<b>9655</b>	<b>11540</b>	<b>10454</b>	<b>10513</b>	<b>10596</b>	<b>11424</b>	<b>9626.36</b>	<b>9963</b>

Fuente: Dirección de información agraria DRAC. – Elaboración propia.

### **EQUIPAMIENTO AGRÍCOLA**

El equipamiento agrario en la provincia Calca es mínima ya que solo un sector es favorecido y está ubicada en zonas con pendiente inferior a 11%. El equipamiento para la provincia es mínimo ya que solo la unidad económica posee tierras aptas para introducir en su producción equipo pesado como tractores y otros, el resto de unidades económicas no posee terrenos de esta característica utilizando equipo agrícola tradicional: arados de tracción animal y humana, fumigación manual, etc.

El Ministerio de Agricultura, a través de la Dirección Regional Agraria, viene apoyando a los productores agrarios con los servicios de maquinaria agrícola. En sectores con baja pendiente.

### **PRINCIPALES ACTIVIDADES QUE DEMANDAN PEA POR DISTRITO Y PROVINCIA**



## PLAN DE GOBIERNO MUNICIPALIDAD PROVINCIAL DE CALCA PARTIDO POLITICO FRENTE AMPLIO



La PEA de los centros poblados de la provincia Calca, muestra que mayormente ocupada en actividades extractivas como la agricultura, siendo el 45.85% de los pobladores de estos centros poblados los ocupados en esta actividad, y tan solo un 12.07% de la población dedicada a las actividades de transformación, equivaliendo a decir que muy poca parte de la población de este distrito esta empleada en industrias. El 19.97% de la

Población se dedica al comercio y servicios. En parte estas actividades han logrado tener un crecimiento debido al alza del turismo en algunos centros poblados.

**Cuadro 08. Pea por Actividad Económica**

VARIABLE / INDICADOR	PROVINCIA DE CALCA		SAN SALVADOR		PISAC		TARAY		COYA		LAMAY		CALCA		LARES		YANATILE	
PEA ocupación según actividad económica	21335	100%	1332	100%	2984	100%	1363	100%	1111	100%	1152	100%	6422	100%	2245	100%	4726	100%
<b>ACTIVIDAD PRIMARIA</b>																		
Agricultura, ganadería, caza, silvicultura	12024	56.4	875	65.7	1202	40.3	838	61.5	705	63.5	533	46.3	2594	40.4	1841	82	3436	72.7
Pesca	6	0															6	0.1
Explotación de minas y canteras	38	0.2			1	0	13	1	2	0.2	4	0.3	6	0.1	2	0.1	10	0.2
<b>ACTIVIDAD SECUNDARIA</b>																		
industrias manufactureras	1292	6.1	32	2.4	529	17.7	77	5.6	47	4.2	115	10	317	4.9	91	4.1	84	1.8
suministro de electricidad, gas y agua	16	0.1			6	0.2	2	0.1					6	0.1			2	0
Construcción	1108	5.2	78	5.9	139	4.7	94	6.9	60	5.4	148	12.8	396	6.2	34	1.5	159	3.4
<b>ACTIVIDAD TERCIARIA</b>																		
Comercio	2068	9.7	96	7.2	466	15.6	83	6.1	68	6.1	76	6.6	947	14.7	48	2.1	284	6
Venta, mantenimiento, y reparación de Autom. Y motoc	132	0.6	8	0.6	13	0.4	3	0.2	5	0.5	6	0.5	73	11.1			24	0.5
Hoteles y restaurant	784	3.7	35	2.6	164	5.5	35	2.6	36	3.2	41	3.6	336	5.2	47	2.1	90	0.5
Trans., almac., y comunicación	919	4.3	36	2.7	145	4.9	135	9.9	27	2.4	57	4.9	383	6	54	2.4	82	1.7
Intermediación financiera	6	0			1	0							4	0.1			1	0
Actividades Inmobiliarias Empres. Y alquiler de inmuebles	300	1.4	12	0.9	38	1.3	9	0.7	15	1.4	10	0.9	185	2.9	5	0.2	26	0.6
Admin. Pub. Y defensa; p. segur. Soc. afil	400	1.9	32	2.4	48	1.6	8	0.6	28	2.5	15	1.3	117	1.8	26	1.2	126	2.7
Enseñanza	880	4.1	31	2.3	37	1.2	20	1.5	30	2.7	47	4.1	535	8.3	30	1.3	150	3.2
Servicio sociales y de salud	170	0.8	8	0.6	25	0.8	1	0.1	13	1.2	16	1.4	69	1.1	9	0.4	29	0.6
Otras activ. Serv. Comun. Soc. y personal	262	1.2	10	0.8	57	1.9	10	0.7	8	0.7	20	1.7	123	1.9	6	0.3	28	0.6
Hogares privados con servicio domestico	254	1.2	16	1.2	34	1.1	18	1.3	8	0.7	19	1.6	125	1.9	5	0.2	29	0.6
Actividad economica no especificada	676	3.2	63	4.7	79	2.6	17	1.2	59	5.3	45	3.9	206	3.2	47	2.1	160	3.4

Los centros poblados periféricos de esta provincia tienen la característica de ocupar a la mayoría de su población en actividades primarias como la agrícola. Mientras que la población de los centros poblados mayores se dedican a actividades terciarias principalmente comercio y servicios siendo el Comercio, Turismo y las actividades relacionadas a ella las más importantes en aportar el PEA ocupado.

**Cuadro 07. PEA por actividad centros poblados**

CENTROS POBLADOS	TIPO DE PEA			PEA POR SECTOR		
	PEA OCUPADA	PEA DESOCUPADA	NO PEA	PRIMARIA	SECUNDARIA	TERCIARIA
Calca	3912	125	5313	593	540	3064
Pisac	1525	35	1454	120	476	929
Quebrada honda	1092	26	1159	377	125	590
Lamay	582	22	995	151	168	263
Matinga	1239	5	241	105	9	15
Coya	449	21	689	165	87	197
San salvador	430	12	621	167	46	217
Cuyo grande	217	1	687	143	28	46
Tiracancha	77	4	202	71	3	3
Rayanniyoc	97	9	173	43	11	43
Cuyo chico	91	186	0	38	31	22
Otucani	74	3	185	68	5	5
Quenco	46	1	214	42	2	2
Sayllafaya	11	1	128	5	1	5
Taqqapata	49	91	0	48	1	0
Solan	47	93	0	45	0	2
Javiteni	63	76	0	59	1	3
Llaullipata	77	1	59	59	1	17
Accha alta	64	71	0	39	20	5

Fuente: INEI - Censos Nacionales 2007: XI de Población y VI de Vivienda;

### 6.3.2 PECUARIO

Para la mayoría de las unidades productivas pecuarias de pampas, laderas, zona tropical, como también para los mediano y pequeños productores, la actividad pecuaria es complementaria a la agricultura. En los pisos más altos predomina la población de camélidos y ovinos, mientras que en las laderas predomina el ganado vacuno.

La crianza de ganado vacuno al menos en el piso de valle es extensiva. En las comunidades bajas durante la temporada de lluvias, el ganado es pastoreado alrededor de los maizales y en la época de estío el ganado es pastoreado entre las parcelas cosechadas complementando su alimentación con chala, cabe aclarar que algunos ganaderos, usan alimento balanceado para complementar la alimentación de sus ganados.

En las comunidades altas por los meses de abril, el ganado es pastado en sectores naturales y en los sectores de rotación que se encuentran en descanso. Estos sectores son de baja calidad para el ganado debido a la carencia de lluvias y al incremento del frío, en esta temporada proporcionan al ganado pastos provenientes de las parcelas cultivadas. Entre los meses de mayo y setiembre, el ganado es pastoreado en la zona de maizal y en sectores donde existió cosecha. Cabe aclarar que la mayoría de las unidades agropecuarias no cuentan con pastos cultivados y no se suministra otro tipo de alimentación complementaria al ganado.

La población pecuaria en animales mayores asciende a 315,888.00 animales de los cuales el distrito Calca tiene el 21% de la población de animales mayores; el distrito Lares tiene una población del 20%; el 14% se encuentra en Lamay; el otro 14% Pisac; el 11% se encuentra en San Salvador; el 21% restantes en los distritos Taray, Yanatile y Coya.

**Cuadro 06. Población Pecuaria Provincia de Calca**

Distrito	ESPECIE								
	Vacuno	Vaca de ordeño	Ovino	Porcino	Caprino	Alpacas	Llamas	Cuyes	Gallinas
Calca	5126	950	14623	3688	395	3495	4348	30346	8891
Coya	2041	378	5790	1782	1000	12	894	9814	3314
Lamay	2329	444	12883	1556	984	1575	2684	14337	2562
Lares	5381	997	12883	3714	1044	3081	4532	19002	1526
Pisac	3724	690	11030	3283	892	614	1274	18623	3000
San Salvador	2133	395	8451	2720	786	1112	1405	11394	4564
Taray	1914	354	5148	1339	509	13	94	10681	3125
Yanatile	6522	1599	1416	1918				35395	60000
<b>TOTAL</b>	<b>29170</b>	<b>5807</b>	<b>72224</b>	<b>20000</b>	<b>5610</b>	<b>9902</b>	<b>15231</b>	<b>149592</b>	<b>86982</b>

Fuente: Dirección de información agraria DRAC. – Elaboración propia.



El cuadro mostrado a continuación, presenta la variación respecto de la producción pecuaria en la provincia Calca respecto a los años 2007 y 2008, resalta el crecimiento productivo respecto al año anterior, la producción pecuaria ha crecido de 213522 de unidades saca (unidad de medida del ganado) a 394518 unidades saca, el mayor crecimiento se da en el distrito Lares que tuvo un crecimiento de 186%, San Salvador 183%, Lamay 146%, Calca 140%, los distritos que tuvieron un mayor crecimiento, a diferencia de Yanatile 29%, Pisac 36% este indicador no representa un retroceso sino un incremento, pero no tan significativo como los demás distritos que tuvieron crecimientos exponenciales.

#### Cuadro. Variación de la producción Pecuaria.

Año	Calca	Coya	Lamay	Lares	Pisac	San salvador	Taray	Yanatile	Total
2017	29933	10578	16001	18254	31703	11650	12658	82745	<b>213522</b>
2018	71862	25025	39354	52160	43130	32960	23117	106850	<b>394518</b>

Fuente: Dirección de información agraria DRAC.

#### 6.3.3 TURISMO

El turismo es uno de los sectores que, cuando se trabaja con responsabilidad como lo venimos haciendo, se convierte en un enorme motor de inclusión y progreso de las poblaciones más alejadas de nuestro país. Por ello, estoy convencido de la importancia de la actividad turística como elemento clave para el crecimiento y desarrollo del Perú.

Nuestra política de inclusión social en el turismo, se sustenta en el desarrollo de programas que buscan contribuir a la reducción de la pobreza, promover la generación de ingresos y estimular las oportunidades económicas asociadas con las comunidades establecidas a lo largo y ancho de nuestro país.

De esta forma, los Programas Turismo Rural Comunitario, **“AL TURISTA LO NUESTRO Y DE MI TIERRA UN PRODUCTO”**, tienen como objetivo hacer de estas comunidades locales los principales receptores de los beneficios del turismo. Son diversos los efectos positivos producidos por el turismo. Desde la generación de ingresos, el incremento del empleo y la mejora de la calidad de vida de la población, hasta la exposición en el Perú y el mundo de nuestra mejor imagen como Destino turístico que concentra en sus múltiples formas de vida y maravillas naturales, la oportunidad de ofrecer al Turista la mejor de las experiencias. Por ello tenemos el compromiso de promover el desarrollo de la actividad turística.

El Perú es uno de los países que ofrece la mayor variedad y riqueza de manifestaciones artesanales, que con orgullo se muestran en distintas manifestaciones a lo largo y ancho del país. Por tal motivo es imprescindible apoyar a los miles de artesanos del Perú para que sus productos se vinculen más directamente con los mercados, generando mayores

ingresos directos para ellos. A través del turismo estamos trabajando en diversas iniciativas para lograrlo.

A los programas de inclusión ya referidos, se suman nuestros objetivos de diversificación de la oferta turística, mediante el desarrollo de nuevos productos. En ese marco, el Ministerio de Comercio Exterior y Turismo ha iniciado, a fines del año pasado, un proceso que concreta el esfuerzo de todos los actores públicos y privados de diversos sectores, permitiendo particularmente a los gobiernos regionales y locales y a la población vinculada, la oportunidad de resaltar sus atractivos turísticos y promover el dinamismo económico local a través de productos turísticos bien estructurados, que no sólo les brinde los beneficios que la actividad turística genera en sus territorios, sino además contribuyan a esa motivación humana promovida por la Cultura del Encuentro que nos alienta a recorrer el Perú y reconocer su progreso.

#### **6.3.3.1 RECURSOS TURISTICOS**

El turismo en la provincia Calca, no es la actividad principal, debido a que está se encuentra en etapa de formación. Siendo la principal atracción el distrito Pisac, con su fortaleza inca y su reloj solar. A si mismo los vestigios de Huchuy Qosqo; también los recursos naturales como los baños termo medicinales de Lares, Machacancha, y otros. Estos atraen turistas extranjeros, nacionales y locales.

La provincia Calca aún tiene más que mostrar al turista, en cuanto a su cultura y devoción religiosa es así que se genera el turismo religioso siendo este el que atrae gran cantidad de visitantes, teniendo como punto principal de estas manifestaciones los distritos que se encuentran en la cuenca del rio Vilcanota.

#### **6.3.3.2 CATEGORÍA DE LOS RECURSOS TURISTICOS**

##### ***A) SITIOS NATURALES***

##### **Puyas de Raymondi.**

En el paraje denominado de Pampacorral ubicado en el piso ecológico de puna, se puede hallar a la variedad denominada en quechua “ch’unchoq achupalla”, caracterizada por ser la más esbelta, bella y longeva de los andes peruanos, florece cada 70 a 80 años.

Una zona de protección es el área de conservación regional de rodales de Puya raimondi, ubicado en el distrito Lares en las localidades de Maccau pata y Pampacorral, en una área de 495.00 Hectáreas.

##### **Baños termales de Machacancha.**

Saludables fuentes termales, a 7 Kilometros de la ciudad de Calca y a 3050 msnm. las características físicas de sus aguas son: color incoloro, olor inodoro, sabor metálico agradable, aspecto límpido. Siendo la clasificación química del agua; sódica, magnésica,

bicarbonatada, sulfatada. Tiene excelente infraestructura. Se le atribuye propiedades terapéuticas y reumáticas, la temperatura del agua es 40°C. Baños termales de Minas Moqo. Curativas fuentes termales a 500 metros de la ciudad de Calca y a 2920 msnm. los ojos de agua gasificada se encuentran incluso fuera de las instalaciones en el lecho del río Vilcanota. La característica química del agua está clasificada como clorurada sódica y sus propiedades terapéuticas son recomendadas para desordenes intestinales y enfermedades metabólicas.

Baños termales de Lares

. Calurosas fuentes termales a 1 Km. de la capital de distrito, cuenta con tres piscinas, en la primera la temperatura es de 42°C., la segunda y tercera 37 y 35°C respectivamente, se le atribuye propiedades curativas para las enfermedades reumáticas, artritis, enfermedades estomacales

#### **Baños termales de Ccacatu.**

Ubicado en el distrito Lamay a 3 km. de la vía Calca-Cusco.

#### ***B) MANIFESTACIONES CULTURALES***

#### **Complejo Arqueológico de Pisac.**

A 10 Km. de la población de Pisac y a 3300 msnm. Es un monumento que expresa el avance de la arquitectura religiosa y agrícola del estado Inca, comprende los sectores:

- Grupo Kialla Q'asa, grupo de habitaciones que ha seguido la estructura del cerro que ha llegado a acoplarse a la superficie.
- Tianayoc, ubicada en la parte alta del intihuatana sus habitaciones están alrededor de la plaza otras al borde de la plaza.
- Intihuatana, en la zona se ubica el qorihuayrachina, el observatorio solar, el qosqo, la qolqas, su arquitectura tiene fino acabado, los edificios dan la cara al valle.
- P'isaqa, grupo habitacional con andenes semicirculares y fuentes de agua.
- Huimin, llaman la atención por su ubicación en razón que están en el cisco del cerro, es un reto escalarlo.
- Tantana Marka, sector ubicado en la parte posterior del cerro de donde se aprecia numerosas tumbas.

#### **Complejo Arqueológico Huch'uy Qosqo.**

Complejo arqueológico de piedra y barro, ubicada a una altitud de 3,600 msnm. se divisan: andenes, caminos, centros ceremoniales, edificios de hasta tres niveles, plazas, canales, un "qhapac ñan" o camino inca que comunicaba con Cusco. Se accede por amplios caminos de herradura.

#### **Comunidad de Chahuaytire.**

Es un magnifico lugar para conocer el tejido tradicional cuzqueño y además, compartir el tiempo con los comuneros, gente muy cordial y emprendedora, qué tiene como consolidar el textil tradicional en las nuevas generaciones. Chahuaytire (3.03) es el lugar donde quizás se produzcan los mejores tejidos y la cerámica del sur andino. Allí se puede apreciar el proceso completo, desde el hilado hasta los detalles.

#### **El Parque de la papa.**

El Parque de la Papa en la comunidad de Amaru, Chahuaytiri, Pampallacta, Saccaca, Paruparu entre otras, consta de una parcela demostrativa donde el visitante puede conocer más de 180 variedades de papas de las cuatrocientas ya rescatadas por el Parque de la papa. Asimismo, cuentan con restaurante en el que reciben a los viajeros al medio día.

#### **Choqecancha.**

Ubicado en el distrito Lares, su trazo urbano de la ciudadela conserva su estructura Inca, apreciándose una hermosa plaza con puertas trapezoidales, las viviendas de los pobladores están construidas a la usanza ancestral; techo de paja de dos aguas. Los nombres de sus barrios tienen similitud con la del Cusco; San Blas, San Cristóbal, etc. En las inmediaciones se puede hallar otras edificaciones de estilo inca; recintos sagrados, qolqas y andenes.

#### **Ankhasmarca.**

Gigantesco conjunto de “qolqas” Inca ubicada a una distancia de 28 Km. de la ciudad de Calca y a 3,860 msnm. Fue el más grande centro de almacenamiento de productos agropecuarios, son de considerable altura, contando cada una con un acceso ovoidales.

#### **Pueblo Pisac.**

Pintoresco poblado tradicional ubicado a 31.8 Km. de la ciudad del Cusco y a 2972 msnm. fue creada como fruto de las reducciones impuestas por el Virrey Toledo, tiene trazos rectangulares en su plaza se hallan árboles añejos de Pisonay.

### **C) FOLKLORE**

#### **Fiesta de Chiuchillani Tincuy.**

Ubicado en el distrito Pisac fiesta costumbrista.

#### **El Linderaje.**

Esta costumbre de las comunidades en la cual recorren los hitos de demarcación territorial para reafirmarlos mediante ofrendas. El recorrido pasa por zonas por encima de los 4800 msnm. Las comunidades se organizan en una larga fila flanqueada por jóvenes que bailan una danza llamada Wifala, palabra que significa alegría.

### **D) REALIZACIONES TÉCNICAS CIENTÍFICAS Y ARTÍSTICAS CONTEMPORÁNEAS**

Agricultura en la provincia Calca. Actividad anual en la provincia calca en temporada de plantación de semillas de Maíz.

Awanacancha. Es un centro de tejido con el objetivo de mantener vivo el arte textil tradicional. Aquí puede ver a cuatro miembros de la familia de camélido como llama, vicuñas, alpacas y guanacos. La fibra de alpacas es de lana gruesa y es el más comúnmente usado, mientras que el de vicuña es más fina y delicada considerado como mejor.

#### **E) ACONTECIMIENTOS PROGRAMADOS**

Feria dominical de Pisac. Singular feria realizada los domingos en la plaza de armas de la localidad, su importancia radica por la vigencia del intercambio comercial prehispánico denominado “rantiy” que no requiere el uso de la moneda, los protagonistas son los campesinos de la zona.

##### **Santuario del Señor de Huanca.**

Santuario que representa el profundo fervor católico, está ubicado a 48 km. de la ciudad del Cusco y a 3100 msnm su festividad es celebrada cada 14 de setiembre en el lugar del mismo nombre, caracterizada por ser una peregrinación multitudinaria, moviliza a peregrinantes del sur del país, Chile y Bolivia, paralelamente a esta festividad se realiza una feria agropecuaria, comercial y artesanal en el distrito San Salvador.

Festividad de la Virgen del Rosario. En la Comunidad Huayhua del distrito Pisac cada 07 de octubre es celebrada cuyos devotos saludan a su Virgen con sus comparsas: Saqras versión distinta a la de Paucartambo, sicllas, contradanzas, auqa chilenos, chunchos, negrillos, mageños, entre otros. De igual forma el festejo de la Virgen del Rosario en el distrito Taray tiene celebración fastuosa y colorida.

##### **Festividad de la Virgen del Carmen.**

Festividad religiosa programada para festejar a la Virgen del Carmen, esta virgen es patrona del distrito Pisac, su celebración tiene una duración de 3 días, el día principal central es el 16 de julio.

##### **Festividad de la Virgen Asunta.**

Festividad religiosa programada en honor a la Virgen Asunta, siendo una fiesta religiosa enraizada en la cuenca del río Vilcanota, en especial en la provincia de Calca cuyos festejos duran 5 días siendo su fecha central el 15 de agosto de igual manera en el distrito Coya, donde los festejos duran 3 días, teniendo como día principal el 18 de agosto.

#### **6.3.3.3 JERARQUÍA DE LOS RECURSOS TURISTICOS**

- Según el Cuadro N° 01, el año 2016 la variación porcentual de arribos nacionales y extranjeros tuvieron una disminución de -4.76 en promedio.

- Asimismo, observamos que el mayor crecimiento de turistas se reportó en el mes de febrero llegando al 54.17% en comparación al año 2015, debido principalmente al aumento de visitantes nacionales (59.08%).
- Seguido del mes de marzo con el 50.26% de crecimiento debido también al mayor arribo de turistas nacionales (111.19%).
- Por el contrario, el mes de mayo mostró una gran reducción del 41.54% en el arribo de turistas a la provincia de Calca debido a la menor afluencia de visitantes extranjeros (-42.84%).

CUADRO N° 01

	NAC	EXTR	TOTAL	NAC	ESTR	TOTAL	NACIONAL	EXTRANJERO	TOTAL
ENE	1623	1005	2628	1982	1094	3076	22.12	8.86	17.05
FEB	1129	656	1785	1796	956	2752	59.08	45.73	54.17
MAR	929	1212	2141	1962	1255	3217	111.19	3.55	50.26
ABR	2031	3388	5419	1525	1718	3243	-24.91	-49.29	-40.16
MAY	2765	3121	5886	1657	1784	3441	-40.07	-42.84	-41.54
JUN	1354	1697	3051	1546	1781	3327	14.18	4.95	9.05
JUL	1549	2245	3794	2133	2100	4233	37.70	-6.46	11.57
AGO	2117	1449	3626	1739	2271	4010	-20.12	56.73	10.59
SET	1975	1702	3677	1438	1913	3351	-27.19	12.40	-8.87
OCT	2350	1403	3753	1741	1629	3370	-25.91	16.11	-10.21
NOV	1166	1268	2434	1427	1288	2715	22.38	1.58	11.54
DIC	2250	727	2977	1621	854	2475	-27.96	17.47	-16.86
<b>TOTAL</b>	<b>21238</b>	<b>19873</b>	<b>41171</b>	<b>20567</b>	<b>18643</b>	<b>39210</b>	<b>-3.43</b>	<b>-6.19</b>	<b>-4.76</b>

Fuente base de datos MINCETUR.

#### 6.3.3.4 INFRAESTRUCTURA HOTELERA SEGÚN CATEGORÍA EN LA PROVINCIA DE CALCA

En la provincia de Calca el número de establecimientos de hospedaje registrados en el año 2016 en la DIRCETUR Cusco llegó a 42 establecimientos, con 509 habitaciones y 945 camas.

- De acuerdo, a las categorías establecidas, nos muestra que aquellos de 3 estrellas suman 1 establecimiento, que significa el 2.38 % del total, y la mayor cantidad de hospedajes (41) son aquellos de menor categoría alcanzando el 97.62%.
- Por su parte, la capacidad de alojamiento de los establecimientos con 3 estrellas registra 84 habitaciones y 181 camas; mientras que los hospedajes de menor categoría reúnen un total de 425 habitaciones y 764 camas.
- En cuanto, a infraestructura promedio por establecimiento observamos que los alojamientos con 3 \*\*\* disponen de 84 habitaciones y 181 camas en promedio, mientras que los hospedajes con menos de 3\*\*\* disponen de 42 habitaciones y de 57 camas aproximadamente.



#### 6.3.4 COMERCIO

La provincia Calca tiene en la ciudad del Cusco un mercado importante y principal. La mayoría de la producción de los campesinos calqueños asentados en la vía que comunica Calca con Cusco, diariamente concurren hasta la ciudad del Cusco para hacer sus intercambios comerciales de oferta y demanda de productos, es la principal opción porque se da mejores precios a sus productos y encuentra diversidad de productos industriales y a menor precio que sus mercados locales; también hace importante este intercambio su cercanía de estos pueblos. En resumen, en la ciudad Cusco hay mejores posibilidades de transar sus productos también la posibilidad de adquirir productos eléctricos de mejor calidad y mejor precio.

El distrito Yanatile tiene una particularidad de mercado, siendo el más importante de la zona el que se da en la capital del distrito el día domingo y concurren los pobladores de las zonas próximas. A la vez los mercados itinerantes que operan principalmente en los centros poblados del valle del Lacco Yavero tienen una característica de asentarse a pie de carretera cercanos a centros poblados importantes. Cada uno de estos mercados itinerantes tiene solo unas pocas horas de funcionamiento, trasladándose luego a otro.

El comerciante se caracteriza por ser vendedor y comprador de productos como el café y otros. Estos comerciantes van en una forma itinerante por los poblados donde haya acceso vehicular.

##### **Mercado Calca.**

Tiene influencia en los centros poblados: Calca, Pisac, Lamay, Coya, Cuyo Grande, Amaru, Arin, Patabamba, Chahuaytiri, Huaran, Taray, Paru Paru, Huama, Sacaca, Queswanka, Sihua, Sillakancha, Chumpi, San Jose, Cuyo Chico, Quenco, Macay, Wandar y otros; abarcando a una de 34,809 habitantes.

##### **Mercado de San Salvador.**

Tiene una influencia en los centros poblados: San Salvador Cosco Ayllu, Ccamahuara (6.02), Siusa, Tiracancha, Vicho, Chiripata, Pacor Mojon, Parpacalle, Vicho Alto y otros; abarcando más de 5,651 habitantes.

##### **Mercado de Pisac.**

Tiene una influencia en los centros poblados: Pisac, Cuyo Grande (3.01), Amaru, Chahuaytiri, Taray, Paru Paru, Sacaca, Cuyo Chico, Ampay, Ccotataqui, Pampallacta, Viacha, Quello Quello, Maskaccotobamba, Huandar, Percca y otros, abarcando a una población de 9,734 habitantes.

##### **Mercado de Poques.**



Tiene una influencia en los centros poblados: Poques Chumpi, Chaupimayo, Sayllafaya, Sapacto y otros; abarcando a 1,719 habitantes.

**Mercado de Amparaes.**

Tiene una influencia en los centros poblados: Amparaes, Suyo, Hualla, Parobamba, Umapata, Sauki, Otucani, Aqchawata-A, Mendosayoc, Solan , Sahuay, Televan y otros abarcando a 4,738 habitantes.

**Mercado de Lares.**

Tiene una influencia en los centros poblados: Lares, Choquecancha, Ccachin, Colca, Quintarena, Quiswarani, Qh'ewpay, Nueva Luz, Estrella, Carmen Alto, Paurcarpata y otros abarcando 7,116 habitantes.

**Mercado de Quebrada Honda.**

Tiene una influencia en los centros poblados: Quebrada Honda, Penetracion Yavero, Huillcapampa, Riobamba, Colca, Ipal, Putucusi, Alto Putucusi, Santiago, Versalles, Quesquento, Chancamayo, Monte Salvado, Llaullipata, Cerpilloc, Muyupay, Paltaybamba y otros abarcando 10,478 habitantes.

**Mercados Itinerantes**

Se menciona dentro de estos a mercados como el Mercado de Bellavista, denominado así por la ubicación cercana a este centro poblado e influenciando a los centros poblados de Bellavista, Sacramento, Huaynapata, Esmeralda, San Antonio, Quellomayo, Villocpampa, Vista Florida, Barranca, Ccorimayo, Retiro Del Carmen II, Kellomayo Grande, Floridayoc, Chintapata. Tambien el Mercado de San Martin de Laco, en esta se realiza un mercado importante influenciando a los centros poblados: San Martin de Lacco, Simpachaca, Javiteni, San Pedro, Calangato, Amancaes, Pampa Blanca, La Victoria, Llactapampa, Tunquimayo 1, Chogoriato. El otro mercado denominado así por su ubicación es el Mercado de Estrella, que comprende una influencia a los centros poblados: Estrella, Penetracion Yavero, Tupac Amaru, Huillcapampa, Quintarena, Nueva Luz, Matoriato, Carmen Alto, Mapitunari, Yoquiri, Yoyato, Nueva Convencion.

**UNIDADES ECONOMICO PRODUCTIVAS DE LA PROVINCIA CALCA.**

Unidad económica de alta dinamicidad. Ubicada a orillas del río Vilcanota, más próxima al río del mismo nombre. Es un sector de alta producción de productos de calidad, este sector es la zona con mayor aptitud productiva principalmente de productos exportable como el maíz gigante del Cusco, la Kiwicha, la Quinoa. Los terrenos de este sector tienen en su gran mayoría sistemas de riego.

En este sector se encuentran asentadas los principales centros poblados de la provincia, como son San Salvador, Pisac, Taray, Coya, Lamay y Calca. Ellos por ser capital de distrito, ofrecen mayor movimiento económico y comercial, además este sector cuenta con una vía muy importante que interactúa en beneficio económico y ofreciendo salida a sus productos con mayor facilidad a mercados más grandes gracias a la articulación vial.

Su cercanía con mercados importantes hace más competitiva la actividad económica. Los centros poblados con mayor importancia de esta unidad son: Sillacancha, Qosqo Ayllu, Huandar, Paullo Chico, Macay, San José de Urco Chico, Arin, Saclo, Parpacalle y Pacor Mojon.

## **UNIDAD ECONOMICO PRODUCTIVA 2**

Unidad económica de dinamicidad media. Caracterizada por tener producción agrícola en zonas de ladera. La producción de este sector se realiza con instrumentos de siembra tradicionales como es con la chaquitacla debido a la inclinación de sus laderas donde no se puede utilizar maquinarias como tractores agrícolas. Este sector genera una mayor diversificación de productos como las hortalizas.

Este sector tiene la peculiaridad de producir durante todo el año, en gran medida debido a la existencia de agua y riego. También es importante el manejo adecuado de las tierras de cultivo por parte de las comunidades para no degradar sus terrenos.

A la gran mayoría de estos sectores están abastecidos por vías de comunicación que hacen posible el transporte de la población, así como también de lo producido en estos sectores, esto beneficiando al consumidor final ya que debido a la existencia de vías de comunicación los costos de transporte se reducen; así como también los costos de producción.

Los sectores asentados en las laderas de los cerros tienen una mayor carencia de recursos, la pobreza en las zonas de ladera está dada por la carencia de interacción económica y la baja productividad debido a la carencia de tierras de cultivo que provoca bajos ingresos en la población.

Su cercanía con mercados y su buena articulación vial hace competitiva la actividad productiva económica. Los centros poblados con mayor importancia de esta unidad son: Ampay, Cuyo Chico, Quello Quello , Unuraqui, Rayan Pata, Yanahuaylla, Vicho, Llancho, Parco, Tacllapata Churo, Lliplec, Paullo Grande, Maskaccotobamba.

### **UNIDAD ECONOMICO PRODUCTIVA 3**

Unidad económica de dinamicidad media. Este sector económico posee ventajas comparativas y competitivas con respecto a otras, ya que su población aprovecha las ventajas competitivas y comparativas que genera el turismo, para también ellos mejorar sus condiciones de vida.

En este sector no solo se obtiene ingresos económicos mediante la agricultura sino también mediante actividades alternas como la artesanía convirtiéndose en una actividad que les trae mejores beneficios económicos, formando empresas y ofreciendo servicios de turismo vivencial y creando albergues.

Los poblados aprovechando su cercanía al centro arqueológico de Pisac han formado pequeños negocios referidos a la artesanía siendo ellos los principales productores y comerciantes de sus creaciones. Sus productos son de buena calidad siendo demandados en otras latitudes territoriales como Chile, Bolivia y Brasil.

Tiene una cercanía con mercados importantes (Pisac, Cusco) haciendo competitiva las actividad económica artesanal y turística. Los centros poblados más importantes de esta unidad son: Perca (Qoyapumpa), Viacha, Cuyo Grande, Chahuaytiri, Amaru, Sacaca, Pampallacta, Paroparo, Cotataqui.

### **UNIDAD ECONOMICO PRODUCTIVA 4**

Unidad económica de dinamicidad baja. Producción agrícola incipiente debido a la carencia de terrenos de cultivo y a la carencia de recurso agua, los cambios climáticos también juegan un rol importante en la pobreza del sector. Debido a características de su población (dispersa) puede dar mejores oportunidades a sus componentes. Esta unidad puede generar actividad pecuaria por estas condiciones. Tiene un sistema vial deficiente el cual genera elevados costos de transporte. La crianza de camélidos no mejorados en cantidades bajas (baja calidad y cantidad de lana). Alta pobreza debido a la lejanía con los mercados y los costos de transporte. Bajos beneficios agrarios debido a su bajo sistema productivo.

Los centros poblados con mayor importancia de esta unidad son: Cancha Cancha, Matinga), Rayanniyoc, Quecayoc, Chitapampa, Llaqqepata (Huacacancha), Ccaccacollo (Qaquicollo), Huata, Huancalli , Calla , Chiripata, Oqoruro, Siusa, Chuquibamba, Huama, Chumpe, Patabamba, Sihua, Chaupimayo, Sapacto, Poques, Sayllafaya, Totorá, Vicho Alto, Quenco, Ccamahuara, Tiracancha.

#### **UNIDAD ECONOMICO PRODUCTIVA 5**

Unidad económica con baja dinamicidad. Esta unidad caracterizada por tener terrenos de cultivo con pendiente mayor no apta para agricultura intensiva, con posibilidad productiva económica de pastoreo, posee características de cultivos de pastos. Esta territorio está conectado por vías de comunicación, conectando con la zona tropical del valle del rio Yanatile y Mapacho Yavero, las cuales generan un intercambio comercial de productos tropicales con productos alto andinos mediante el trueque o intercambio de producto por producto, siendo sus principales mercados el de Lares, Choquecancha; los días lunes y martes en Amparaes. Este centro poblado es el que recibe los productos del valle del Lacco Llaverio.

El nivel de pobreza en esta zona es relativamente baja debido a la interacción comercian generada por los valles tropicales que requieren productos alto andinos y ser los principales ofertantes de estos productos.

Los centros poblados con mayor importancia de esta unidad son: Quiswarani, Lares, Qh'ewpay, Otucani, Televan, Parobamba, Ccochayoc, Ccachin, Paurcarpata, Amparaes, Sauki, Wakahuasi, Cuncani, Choquecancha, Aqchawata-A, Solan, Sahuay.

#### **UNIDAD ECONOMICO PRODUCTIVA 6**

Este sector tiene la particularidad de estar en ceja de selva y selva baja, tiene una regular articulación vial, no conectando a todos los centros poblados. Tiene una producción agropecuaria importante siendo los cítricos y frutas los más importantes después del Café y la Coca, los cuales sirven de intercambio económico comercial con los sectores de zonas altas.

La accesibilidad vial no es alta, esto provoca un elevado costo de transporte de productos por lo tanto un menor ingreso del productor ya que los productos entran en competencia a mercados regionales con la oferta de productos de otras zonas tropicales de la región.

La actividad económica de esta zona está basada principalmente en la agricultura y el comercio, ya que dada las características de mercado reducido y de una producción alta los productos tienden a salir a mercados más atractivos. Concentra una PEA más dedicada a la actividad agropecuaria.

El principal problema de este sector es la lejanía con mercados más grandes y los costos de producción que acarrea esta situación. Su cercanía con mercados hace buena la actividad económica. Los centros poblados con mayor importancia de esta unidad son: Ipal, Llaullipata, Muyupay, Colca, Riobamba, Quesquento, San Martin de Laco, Quintarena, Tupac Amaru, Putucusi, Carmen Alto, Huillcapampa, Versalles, Penetración Yavero,

Estrella, Nueva Luz, Simpachaca, Javiteni, Amancaes, Yavero Chico, Tincuri Alto, Cerpiyoc, Chancamayo, Alto Putucusi, Lucumayo, Monte Salvado, Quebrada Honda, Santiago.

#### **UNIDAD ECONOMICO PRODUCTIVA 7**

En esta unidad prima la carencia de vías de comunicación que articulen su producción, esto hace una unidad no competitiva, cuya producción como el café y coca generan beneficios más a los intermediarios comerciales que al productor.

Al no contar con vías de comunicación, los productores transportan su producción en mulas y a pie, haciendo que ellos carguen con los costos de transporte (elevando los costes de producción), haciendo que disminuyan sus ganancias (ingresos) y el tiempo que les demanda para llevar estos a mercados donde puedan obtengan mejor ingresos por sus productos.

Su lejanía con mercados hace menos competitiva sus actividades económicas. Los centros poblados con mayor importancia de esta unidad son: Mendosayoc, Bellavista, Suyo, Hualla, Umapata.

#### **6.3.5 INFRAESTRUCTURA VIAL**

La Infraestructura vial incide mucho en la economía de una región por el gran valor que tiene en ésta, al alto costo de construcción, mantenimiento o rehabilitación hay que adicionarle también los costos que se derivan por el mal estado de las vías.

La Infraestructura vial es todo el conjunto de elementos que permite el desplazamiento de vehículos en forma confortable y segura desde un punto a otro.

Para hacer más eficiente el uso de los recursos destinados para tal fin, es importante garantizar tanto el empleo de materiales duraderos como el monitoreo de las estructuras y redes viales, para establecer el momento adecuado para su mantenimiento y prevención de daños, sin causar traumatismos a los usuarios y a la actividad económica del país.

La tendencia en este campo es la utilización de gestiones sostenibles y ambientalmente viables, que ofrezcan soluciones capaces de responder al reto de producir materiales resistentes a las cargas y a las condiciones ambientales, además que sean económicamente asequibles. Esto lleva al diseño de nuevas estructuras, al diseño e implementación de equipos para el mantenimiento de las ya existentes y a una operación vial óptima que garantice la seguridad de los usuarios.



En el Valle Sagrado de los Incas, en la actualidad se maneja una dinámica particular e intensa en torno al Sistema Vial, por la actividad turística a lo largo del valle y la interacción que se mantiene con la Ciudad del Cusco en primera instancia y las mantenidas con las localidades hacia la provincia de Quispicanchis por Huambutio, hacia las localidades de Paucartambo y del departamento de Madre de Dios, hacia Amparaes y Yanatile por Calca, etc., tanto por la falta de consolidación de las vías como por su falta de mantenimiento son factores que se deben de dar una especial atención y se hace necesario contar con el establecimiento de vías alternas que cumplan determinadas funciones que dinamicen las actividades; en la actualidad es la Vía Vilcanota la que soporta toda la carga de todo tipo de transporte a lo largo del valle. Para el análisis de la estructura vial del ámbito de estudio hará un análisis de la Infraestructura Vial

#### **JERARQUIA VIAL A NIVEL PROVINCIAL**

La provincia de Calca está conformada por diferentes tipos de vías clasificadas dentro de la red nacional, las cuales presentan diferentes características en cuanto a estado de conservación y materialidad. Según el D.S. N° 036-2011-MTC en el Departamento de Cusco la provincia Calca tiene registrado:

#### **RED VIAL NACIONAL**

Presenta dos (02) Camino Nacionales, con una longitud total de 65.58 Km estando en su totalidad asfaltado, esta red Nacional representa el 4% del total de la provincia, en su mayoría su estado de conservación es de buena.



### VÍAS DE LA RED VIAL NACIONAL PROVINCIA DE CALCA

RED VIAL NACIONAL	
CARRETERA	RUTA/CODIGO
CUSCO - TARAY - PISAC	PE-28G
HUACARPAY - PISAC - CALCA - OLLANTAYTAMBO - QUILLABAMBA - LA QUINOA	PE-288

Fuente: Plan Vial Provincial Participativo De Calca 2015 – 2020

### B) RED VIAL DEPARTAMENTAL

Presenta tres (03) Caminos Departamentales, con una longitud total de 435.17 Km. De las cuales 101.13 Km es asfaltado y 334.04 Km es afirmado. Esta red Departamental representa el 30.14 % del total, en la mayoría de los casos su estado de conservación es regular y articula con las capitales de sus Distritos y poblados principales. Dos (02) de estas vías departamentales nacen del ámbito de estudio.

### VÍAS DE LA RED VIAL DEPARTAMENTAL PROVINCIA DE CALCA

RED VIAL DEPARTAMENTAL	
CARRETERA	RUTA/CODIGO
PISAC - CHAHUAYTIRI- COLQUEPATA- PAUCARTAMBO	CU-112
CALCA- PAUCARPATA- YANATILE- QUELLOUNO	CU-105

Fuente: Plan Vial Provincial Participativo De Calca 2015 – 2020

La Red vial que posee, representa el 29.62% de la Red Vial del departamento de Cusco, siendo estos caminos en su mayoría afirmados (31.58%), construidas para la actividad agrícola y la movilidad de la población de la zona.

### C) RED VIAL VECINAL

Las vías vecinales en su mayor parte no cuentan con obras de arte y drenaje (cunetas, alcantarillas, badenes, zanjas de coronación, muros de contención, muros de sostenimiento, pontones, puentes entre otros).

#### Carreteras

- Camino vecinal San Salvador–Occoruro long 17.800 km.
- Camino vecinal tramo: Lamay – Poques – Sayllafaya long. 21.500 kms.
- Camino vecinal tramo: Quebrada – Abra Bellavista long 25.000 kms.
- Camino vecinal Yerbabuenayoc – Rosapata – (ccachin) – Ccochayoc de long 16.980 km.
- Camino vecinal lares – Pumapunco de long 13.340 km.
- Camino vecinal Saclo – Minasmocco-Chimpacalca-Unuraqui del long 14.000 km.
- Camino vecinal Qeshuanca-Yanahuaylla de 5.120 km, calca.
- Camino vecinal Calca – Rayampata (antena) long 8.430 km.
- Camino vecinal Llanchu-Huamanchoque de 4.00 km.
- Camino vecinal Occoruro - Accha del long 19.600 km.



- Camino vecinal Laguna-Suntucocha-ttio grande.
- Camino vecinal (Corao) – Patabamba – Quenco – Sihua long 25.000 kms.
- Camino vecinal (pte Huama)Huama-Pongopata long: 13.200 km.
- Camino vecinal (Sacaca) Pampallacta – Catacanchu de long 9.500 km.
- Camino vecinal Quello Quello – (represa Quinsacocha) – Amaru alto, de long: 10.500 km.
- Camino vecinal Quebrada – Versalles de long: 15.700 km.
- Carretera abra Bellavista- Rorimayo
- Carretera San Martin laco yavero
- Camino vecinal Coya-Quiullay- Sihua.

**Puentes** También se cuenta con puentes carrozables de alto tonelaje como también de bajo tonelaje o de uso peatonal que unen a las comunidades que comprenden en el ámbito provincial en sus diferentes distritos como son:

- Puente Carrozable de san Salvador
- Puente Carrozable de Coya
- Puente Carrozable de Lamay
- Puente carrozable de Minasmocco
- Puente peatonal de taray (rio Vilcanota)
- Puente peatonal de Minasmocco
- Puente Peatonal de Carolina Chimpacalca
- Puente peatonal de Huandar-Unuraqui

#### **ANALISIS DEL ESTADO ACTUAL DE LA ESTRUCTURA VIAL URBANA**

Actualmente la provincia de Calca presenta problemas en el sistema vial. Debido a que las vías se establecieron generalmente por un desordenado crecimiento de la población basado en sus usos y costumbres, que junto a la inexistencia de un plan vial que determine las características que las vías generan un circuito vial desordenado.

**ANALISIS DE LA ESTRUCTURA VIAL SEGÚN SU TIPOLOGÍA** El sistema de análisis de estructura vial según tipología es aplicable a todas las vías consideradas como públicas donde exista transitabilidad peatonal y vehicular. Para un análisis vial según su tipología se debe considerar lo siguiente criterios: - Flujo vehicular que la vía soporta. - Tipo de vehículos que circulan por la vía. - Características físicas de la vía. - Ubicación de la vía dentro del ámbito en estudio, a continuación, se tiene los tipos de vías según su tipología:

- Vías de Evitamiento: Estas vías son de gran importancia dentro de la red vial, ya que son las de principal acceso a las ciudades, son vías con una alta fluidez de transporte urbano, inter urbano y de carga pesada. En la provincia de Calca no existe una vía que cuente con las características necesarias para ser considerada vía de Evitamiento.

- **Vías Expresas:** Estas vías son de gran importancia, ya que articulan áreas urbanas generadoras de tráfico; estas son las que soportan la circulación vehicular para larga y mediana distancia permitiendo un tráfico directo; estas vías se conectan directamente con las vías arteriales. Una vía expresa permite además grandes flujos vehiculares además de ser vías ininterrumpidas. En el distrito de Calca, se considera como vía Expresa a la Av. Vilcanota, que pertenece a la Red vial nacional Cusco – Calca – Urubamba; tiene una sección promedio de 15 m. y una extensión de 4.72 km. Sin embargo, esta avenida no cumple con las características que debe tener una vía Expresa, ya que existen paraderos improvisados de pasajeros que se trasladan a diferentes lugares como Cusco, Lamay, Pisac o dentro de la misma ciudad, generando así un movimiento vehicular desordenado.
- **Vías Arteriales:** Las vías arteriales son aquellas que se conectan a vías expresas, a otras vías arteriales y colectoras, ya que cumplen funciones de conexión y distribución de vehículos dentro del entorno urbano. Las vías arteriales permiten el tránsito vehicular con alta y media fluidez. Las Vías arteriales en la Ciudad de calca, son: Av. Alcides F. Estrada, esta vía es una de las más importantes dentro del distrito por ser comercial, además de conducir al Mercado Modelo de Abastos. Esta vía presenta una longitud de 0.48 km. Sección promedio de 14.50 m. Calle Ucayali, conecta con lugares importantes dentro del distrito como el Terminal Terrestre y el Centro Recreacional Municipal. Esta vía es de doble sentido por la cual discurre el rio Qochoq. Presenta una longitud de 0.90 km. y una sección promedio de 20 mts. Calle Miguel Grau, esta vía llega a la Plaza de Armas por lo que se constituye en una de las principales del distrito, ya que además conecta a diferentes vías del centro histórico. La calle Miguel Grau toma el nombre de Alameda Norte luego de la intersección con la calle Inclán. Presenta una longitud de 0.83 km. y una sección que varía entre 8 y 15 mts. Calle Espinar, vía que atraviesa la Plaza de Armas llegando a la Av. Vilcanota. Presenta una longitud de 0.99 y una sección de promedio de 8 mts.
- **Vías Colectoras:** Estas vías son las que permiten el tránsito de las vías locales a las arteriales y en algunos casos a las vías expresas cuando no es posible hacerlo por intermedio de las vías arteriales; dan servicio al tránsito de paso como a las propiedades adyacentes. Estas vías colectoras pueden ser distritales o interdistritales, correspondiendo esta clasificación a las Municipalidades. En esta vía se permite el estacionamiento de vehículos en áreas adyacentes. Las vías colectoras más importantes en la ciudad de Calca son la Alameda Norte, Ca. Inclán Prlg. Miller, Ca. Los Jardines, Ca. Juan Velasco Alvarado, Ca. Simón Bolívar, Ca. San Martin, Ca. Miller, y Ca. De La Paz. Una de las vías colectoras más importantes es conocida como carretera antigua; esta vía de tierra tiene un flujo vehicular bajo y un estado de conservación malo. Esta vía debe ser

mejorada y consolidada, siendo una alternativa para la liberación vehicular en la zona urbana del distrito. Estas vías son de gran importancia dentro del distrito, sin embargo, no todas cuentan con las características solicitadas para contar con esta categoría, como son semaforización, secciones adecuadas, entre otros.

JERARQUÍA VIAL ACTUAL EN LA CIUDAD DE CALCA

TIPO DE RED	TIPO DE VÍA	NOMBRE DE VÍA	LONGITUD (KM)	%
VIA EXPRESA	AV.	VILCANOTA	4.72	100
	TOTAL		4.72	100
VIAS ARTERIALES	CA.	LACCO YAVERO	0.506	12.582
	CA.	UCAYALI	0.901	22.397
	CA.	MIGUEL GRAU	0.829	20.62
	CA.	ESPINAR	0.996	24.767
	CA.	ALCIDES F. ESTRADA	0.484	12.047
	PRLG.	UCAYALI	0.305	7.587
	TOTAL		4.022	100
VIAS COLECTORAS	AL.	NORTE	0.559	3.944
	CTRA.	SIN NOMBRE 001	1.92	13.541
	CA.	INCLAN	0.709	5.003
	CTRA.	ANTIGUA	4.407	31.078
	CTRA.	SIN NOMBRE 002	1.898	13.387
	PRLG.	MILLER	0.241	1.703
	CA.	LOS JARDINES	0.705	4.968
	CA.	JUAN VELASCO ALVARADO	0.632	4.458
	CA.	SIN NOMBRE 051	0.224	1.577
	CA.	SIMON BOLIVAR	0.977	6.889
	CA.	SAN MARTIN	0.691	4.874
	CA.	MILLER	0.923	6.51
	AL.	DE LA PAZ	0.293	2.069
TOTAL		14.181	100	

Fuente y elaboración equipo técnico.

- Vías Locales: Estas vías consideradas de regular importancia dentro de un sistema vial, son las que conectan a las vías colectoras, además de ser las que trasladan directamente a las propiedades y/o viviendas; las vías locales presentan baja fluidez vehicular y peatonal y son administradas por las municipalidades distritales. En esta área se identificaron 151 vías locales entre alamedas, avenidas, calles, prolongaciones y pasajes, las cuales en su totalidad tienen 40.44 km de longitud. Muchas de estas vías se encuentran en estado bueno o regular, pero gran parte de ellas se encuentran en estado malo, por lo que se hace necesario el mejoramiento o mantenimiento vial para así mejorar la calidad de transitabilidad.

En infraestructura vial se cuenta con una serie de componentes físicos para el uso de los diferentes medios de transporte terrestre en el ámbito de la provincia de Calca para unir las capitales distritales con las diferentes comunidades que cuenta nuestra provincia las cuales mencionamos, Calca cuenta con 114 caminos de las cuales hay 03 vías nacionales, 03 son departamentales, 13 son caminos vecinales Registrados y 101 son caminos vecinales no Registrados. Se ha levantado un total de 1,109 Km. de vías que corresponden solo a las de categoría vecinal.

En el cuadro de distancias entre las capitales distritales de la provincia de Calca. Los distritos más próximos Lamay, Coya, Pisac y Taray, se interconectan a través de la vía nacional PE- 28B. También se aprecia en el Cuadro que los distritos más lejanos son Yanatile y Lares, distanciados a 235.5 Km y 108.50 Km respectivamente, con referencia a sus capitales distritales.

**DISTANCIA ENTRE CAPITALES DISTRITALES DE LA PROVINCIA DE CALCA**

	Quebrada Honda	Lares	Calca	Lamay	Coya	Pisac	Taray	San Salvador	Cusco
Quebrada Honda		76,50	184,50	191,50	195,50	203,00	206,00	215,00	235,00
Lares	76,50		58,00	65,00	69,00	76,50	79,50	88,50	108,50
Calca	184,50	58,00		7,00	11,00	18,50	21,50	30,50	50,50
Lamay	191,50	65,00	7,00		4,00	11,50	14,50	23,50	43,50
Coya	195,50	69,00	11,00	4,00		7,50	10,50	19,50	39,50
Pisac	203,00	76,50	18,50	11,50	7,50		3,00	12,00	32,00
Taray	206,00	79,50	21,50	14,50	10,50	3,00		15,00	35,00
San Salvador	215,00	88,50	30,50	23,50	19,50	12,00	15,00		44,00
Cusco	235,00	108,50	50,50	43,50	39,50	32,00	35,00	44,00	

*Fuente: Plan Vial Provincial Participativo de Calca 2016 – 2020*

**Carreteras**

- Camino vecinal San Salvador–Occoruro long 17.800 km.
- Camino vecinal tramo: Lamay – Poques – Sayllafaya long. 21.500 kms.
- Camino vecinal tramo: Quebrada – Abra Bellavista long 25.000 kms.
- Camino vecinal Yerbabuenayoc – Rosapata – (ccachin) – Ccochayoc de long 16.980 km.
- Camino vecinal lares – Pumapunco de long 13.340 km.
- Camino vecinal Saclo – Minasmocco-Chimpacalca-Unuraqui del long 14.000 km.
- Camino vecinal Qeshuanca-Yanahuaylla de 5.120 km, calca.
- Camino vecinal Calca – Rayampata (antena) long 8.430 km.
- Camino vecinal Llanchu-Huamanchoque de 4.00 km.
- Camino vecinal Occoruro - Accha del long 19.600 km.
- Camino vecinal Laguna-Suntucocha-ttio grande.
- Camino vecinal (Corao) – Patabamba – Quenco – Sihua long 25.000 kms.
- Camino vecinal (pte Huama)Huama-Pongopata long: 13.200 km.
- Camino vecinal (Sacaca) Pampallacta – Catacanchu de long 9.500 km.
- Camino vecinal Quello Quello – (represa Quinsacocha)– Amaru alto, de long: 10.500 km.
- Camino vecinal Quebrada – Versalles de long: 15.700 km.
- Carretera abra Bellavista- Rorimayo
- Carretera San Martin laco yavero



- Camino vecinal Coya-Quiullay- Sihua.

Para la operatividad de la infraestructura de las carreteras viales se efectuara anualmente los mantenimientos de estas y en caso amerite la situación.

#### **6.3.6 INFRAESTRUCTURA PRODUCTIVA (NADA)**

### **6.4 DIMENSION AMBIENTAL**

#### **6.4.1 PROTECCION AMBIENTAL (NADA)**

#### **6.4.2 REFORESTACION (BONOS DE CARBONO) (NADA)**

#### **6.4.3 DEFENSA RIBEREÑA Y SEGURIDAD AMBIENTAL(NADA)**

#### **6.4.4 VULNERABILIDAD POBLACIONAL (NADA)**

### **6.5 DIMENSION INSTITUCIONAL**

#### **6.5.1 LUCHA CONTRA LA CORRUPCION (NADA)**

### 6.5.2 FORTALECIMIENTO INSTITUCIONAL

Nuestro gobierno servirá a los ciudadanos para mejorar el desarrollo humano, el desarrollo económico, el orden territorial y la seguridad. Con esta fórmula institucional coordinaremos los esfuerzos para atender los problemas de provincia.

Nuestra propuesta de gobierno municipal en materia institucional, innovación y transparencia consiste en impulsar una gestión institucional responsable con la participación de todos los actores, un gobierno eficiente y eficaz que promueva acuerdos, perfile proyectos viables, haga coincidir recursos e iniciativas, respete y haga respetar el Estado de Derecho, maneje los recursos públicos con transparencia, eficacia y rinda cuentas.

Se pretende atender los problemas de la ciudad a través de esfuerzos compartidos, determinaciones ajustadas a los recursos disponibles y respuestas gestadas en el seno de la sociedad que sean viables técnica, financiera, política y económicamente.

Nuestra administración Municipal estará orientada a generar espacios que permitan el control y la vigilancia ciudadana en el manejo de los asuntos y recursos Públicos. El alcalde, Regidores y funcionarios al asumir y finalizar sus mandatos deberán dar a conocer públicamente sus declaraciones de bienes patrimoniales, conforme lo establecen los dispositivos legales al respecto.

Los ciudadanos podrán saber qué hace nuestro Gobierno y cómo se administra el Municipio. Para ello seguiremos actualizando nuestra página Web, por Internet se informará sobre los ingresos y egresos Municipales, las compras, las contrataciones, las deudas, los sueldos de los funcionarios y la cantidad del personal superior, jerárquico y no jerárquico, conforme a la Ley de Transparencia. Queremos que haya una activa participación ciudadana y así recibir denuncias, críticas, sugerencias e ideas, dando un marco de participación democrática para recuperar la confianza entre el pueblo y sus representantes.

El objetivo de nuestro Gobierno es realizar una Administración ordenada y moderna, para lo cual vamos a reducir fuertemente el gasto público con drásticas medidas de contención del gasto improductivo reduciendo al máximo la estructura administrativa, controlando estrictamente el uso de vehículos oficiales, viáticos. Vamos a restablecer la cultura presupuestaria, herramienta indispensable para lograr estabilidad económica y control de gestión. Impulsaremos la transformación del municipio en una eficiente y moderna empresa de servicios del estado Municipal por medio de principios modernos de gerencia. Ejecutaremos un programa de capacitación de recursos humanos mediante convenios con las distintas instituciones educativas.



## PLAN DE GOBIERNO MUNICIPALIDAD PROVINCIAL DE CALCA PARTIDO POLITICO FRENTE AMPLIO

---



Implementaremos y pondremos en funcionamiento el Sistema de Planificación Participativa que proponemos como mecanismo de activa participación vecinal. El alcalde junto a su equipo de Gobierno escuchará a los vecinos y a las organizaciones de la sociedad civil e instituciones privadas y públicas, creando un ámbito permanente y democrático de diálogo y debate de ideas. Asimismo, el alcalde y sus funcionarios explicarán el Plan de Mejoramiento Barrial diseñado para el corto, mediano y largo plazo, rindiendo cuentas de sus actos. Continuaremos Impulsando la desconcentración Municipal con activa participación de las organizaciones de la sociedad civil.



7 PROBLEMÁTICA Y BRECHAS (OK)

Nombre Indicador	DEPARTAMENTO, PROVINCIA Y DISTRITO	PERÚ: POBLACIÓN ESTIMADA	% Población sin acceso agua por red pública	% Hogares sin tenencia de alumbrado por red pública	% Población sin servicios higiénicos	% Has sin Riego	% Niños con bajo peso al nacer	% locales escolares públicos que requieren reparación total en educación básica	Accesibilidad (tiempo promedio al mercado más cercano) (horas promedio/Distrito) para 50000 habitantes	Tasa de Pobreza (Incidencia)	SUPERFICIE TOTAL Km <sup>2</sup>	HABITANTES POR Km <sup>2</sup>
NIVEL USADO		TODOS	DISTRITAL	DISTRITAL	DISTRITAL	TODOS	TODOS	TODOS	DISTRITAL	TODOS	TODOS	TODOS
Año		2015	2007	2007	2007	2012	2016	2015	2016	2013	2015	2015
Tipo		DEMOGRÁFICO	SANEAMIENTO	ENERGÍA	SANEAMIENTO	AGRICULTURA	SALUD	EDUCACION	TRANSPORTE	GENERAL	GENERAL	GENERAL
080000	PERÚ	31,151,643.0	34.4	24.8	43.7	36.2	6.2	16.2	49.0	23.9	1,285,215.6	24.2
	CUSCO	1,316,729.0	37.8	34.6	54.8	75.9	6.3	18.4	33.0	18.8	71,986.5	18.3
080400	CALCA	74,195.0	51.6	40.0	71.2	76.4	3.0	18.0	18.5	31.4	4,414.5	16.8
080401	CALCA	23,316.0	38.1	30.3	53.8	71.2	2.9	15.9	14.8	21.0	311.0	75.0
080402	COYA	4,026.0	22.2	23.7	67.6	8.0	S.I.	25.0	10.2	39.1	71.4	56.4
080403	LAMAY	5,768.0	23.4	44.9	71.2	59.3	S.I.	6.3	11.7	35.2	94.2	61.2
080404	LARES	7,210.0	56.6	60.4	89.1	89.8	S.I.	18.5	30.5	48.6	527.3	13.7
080405	PISAC	10,188.0	52.5	25.6	69.4	25.0	3.2	29.2	7.5	37.4	148.3	68.7
080406	SAN SALVADOR	5,622.0	71.9	44.5	83.7	43.7	S.I.	13.3	10.9	53.6	128.1	43.9
080407	TARAY	4,728.0	95.6	46.0	89.5	27.0	S.I.	21.4	8.5	27.0	53.8	87.9
080408	YANATILE	13,337.0	69.0	53.5	80.6	96.5	S.I.	16.7	54.1	22.9	3,080.5	4.3

## 8 PROPUESTAS DE INTERVENCION Y PRIORIZACION (ALTA)

### 8.1 DIMENSION SOCIAL

#### 8.1.1 SALUD (REVISAR)

SOCIAL	PRIORIDAD	PROBLEMA IDENTIFICADO	OBJETIVO ESTRATEGICO	DESCRIPCION	META AL 2022
SALUD	1	ALTOS NIVELES DE ANEMIA EN MENORES DE 3 AÑOS Y PRESENCIA DE DESNUTRICION CRONICA EN MENORES DE 5 AÑOS	PROMOVER LA IMPLEMENTACION DE SANEAMIENTO BASICO Y AGUA EN EL DISTRITO	IMPLEMENTAR Y MEJORAR LA INFRAESTRUCTURA DE SANEAMIENTO BASICO ACORDE A LAS NECESIDADES Y CONDICIONES GEOGRAFICAS	75% DE COBERTURA DE DESAGUE EN EL DISTRITO
	2		DISMINUIR LA VULNERABILIDAD POR INSEGURIDAD ALIMENTARIA DE LA POBLACION	GESTONAR LA IMPLEMENTACION DE PROGRAS, PROYECTOS Y ACTIVIDADES PARA LA MEJORA DE NUTRIENTES NECESARIOS EN LA POBLACION	100 FAMILIAS QUE ITIENEN HIJOS MENORES DE 5B AÑOS BENEFICIARIOS
	3		GESTION DE ALIENAZAS PARA LA MEJORA DE COBERTURA DE SERVICIOS DE SALUD EN EL DISTRITO	GENERACION DE ESTRATEGIAS PARA LA IMPLEMENTACION DE MECANISMOS DE ATENCION EN SALUD EN EL DSITRITO MEDIANTE INFRAESTRUCTURA, QUIPAMIENTO Y TELEMEDICINA	200 FAMILIAS QUE TIENEN HIJOS MENORES DE 5 AÑOS BENEFICIADOS
	4	INADECUADAS CONDICIONES DE TRANSPORTE DE PACIENTES	PROMOVER LA ADQUISICION DE AMBULANCIA PARA LA REFERENCIA DE PACIENTES	GESTONAR LA IMPLEMENTACION CON POR LO MENOS DE UNA AMBULANCIA EN EL DSITRITO PARA EL ADECUADO Y OPORTUNO TRANSPORTE DE PACIENTES DEL DISTRITO	01 AMBULANCIA
	5	INSUFICIENTE COBERTURA DE SALUD EN SECTORES ALEJADOS	PROMOVER ALIANZAS CON EL SECTOR SALUD PARA EL DESARROLLO DE TRABAJOS EXTRAMURALES Y DIFUSION DE LA SALUD PREVENTIVA EN EL DISTRITO	GESTONAR EL TRASLADO DE PROFESIONALES DE LA SALUD A LAS COMUNIDADES Y SECTORES	54 PROFESIONALES (ACUMULADO) DE LA SALUD TRASLADADOS A LAS COMUNIDADES
	6	INADECUADA ARTICULACION ENTRE LA MUNICIPALIDAD Y LOS ESTABLECIMIENTOS DE SALUD	GESTION DE ALIANZAS PARA LA MEJORA DE LA PRESTACION DE SERVICIOS DE SALUD EN EL DISTRITO	GENERACION DE ESTRATEGIAS PARA LA IMPLANTACION DE MECANISMOS DE ATENCION EN SALUD EN EL DISTRITO MEDIANTE INFRAESTRUCTURA, EQUIPAMIENTO Y TELEMEDICINA	02 ESTABLECIMIENTOS DE SALUD
	7	INSUFICIENTE ESTRATEGIA DE PREVENCION EN SALUD	PROMOVER ESTRATEGIAS DE PREVENCION EN SALUD	DESARROLLAR CAMPANAS, EVENTOS Y LABORES DE EDUCACION EN SALUD DE CONTROL Y SALUD AMBIENTAL (HIGIENE, VACUNAS, ATENCIONES, CHARLAS, PLANIFICACION FAMILIAR, ITS Y OTROS)	16 EVENTOS DE SALUD PREVENTIVA DESARROLLADAS
	FOMENTO PERMANENTE PARA EL DESARROLLO DE ACTIVIDADES DEPORTIVAS COMO MEDIDA PREVENTIVA		GENERACION DE ESTRATEGIAS CON LOS ACTORES DEL TERRITORIO PARA IMPLEMENTAR ESCUELAS DE FUTBOL Y OTROS DEPORTES	01 ESCUELA DE FUTBOL	

			CONTRA EL SEDENTARIMOS, OBSESIDAD, ESTRÉS, LUDOPATIA, MALOS HABITOS Y VICIOS EN LA POBLACION	FOMENTAR LA PARTICIPACION ACTIVA DE LA POBLACION DEL DISTRITO EN CAMPEONATOS DISTRITALES, PROVINCIALES, REGIONALES Y NACIONALES	60 DEPORTISTAS QUE REPRESENTAN A LA PROVINCIA EN COMPETICIONES
--	--	--	--	---	--

### 8.1.2 EDUCACION (OK)

SOCIAL	PRIORIDAD	PROBLEMA IDENTIFICADO	OBJETIVO ESTRATEGICO	DESCRIPCION	META AL 2022
EDUCACION	1	BAJOS NIVELES DE APRNEDIZAJE EN ESTUDIANTES DE 2° GRAO DE PRIMARIA, 4° DE PRIMARIA Y 2° DE SECUNDARIA	MEJORAR LAS CONDICIONES DE OFERTA DE SERVICIOS DE LAS INSTITUCIONES EDUCATIVAS DEL DISTRITO	MEJORAR LOCALES ESCALORES CON LOS TRES SERVICIOS BASICOS (AGUA, DESAGUE Y ELECTRICIDAD) Y MODERNIZAR LA CAPACIDAD INSTALADA DE LAS INSTITUCIONES EDUCATIVAS Y PROMOVER LA APLICACIÓN EN LA ENSEÑANZA DE LAS NUEVAS TECNOLOGÍAS INFORMÁTICAS EN TODOS LOS PROCESOS Y NIVELES EDUCATIVOS.	05 INSTITUCIONES EDUCATIVAS
	2		PROMOVER ALMUERZOS ESCOLARES	GENERAR ALIANZAS, ESTRATEGIAS Y GESTION PARA DOTAR ALMUERZOS A LA POBLACION ESCOLAR	10 INSTITUCIONES EDUCATIVAS
	3		PROMOVER REFORZAMIENTO EN COMPRESION LECTORA Y MATEMATICAS	GESTIONAR EL DESARROLLO DE ACTIVIDADES DE COMPLEMENTACION EDUCATIVA EN ALUMNOS DE EDUCACION BASICA REGULAR, AMPLIAR LA DIFUSIÓN DE LA LECTURA Y FORTALECER LA RED NACIONAL DE BIBLIOTECAS COMO ESPACIOS DE DIFUSIÓN DE LA CREATIVIDAD Y DE LA DIVERSIDAD CULTURAL.	400 ALUMNOS, 100 BIBLIOTECAS
	4	LIMITADAS CONDICIONES PARA EL TRASLADO DE ALIMENTOS DE PROGRAMAS SOCIALES A SECTORES ALEJADOS	GESTION DE ALIANZAS PARA EL TRASLADO DE PRODUCTOS DE PROGRAMAS SOCIALES (VASO DE LECHE Y COMEDORES POPULARES)	DESARROLLAR ESTRATEGIAS Y ALIANZAS QUE PERMITAN EL TRASLADO DE ALIMENTOS DE PROGRAMAS SOCIALES A LOS SECTORES MAS ALEJADOS Y VULNERABLES	8 SECTORES RECIBEN DE MANERA PERMANENTE
	5	INADECUADO FOMENTO DE HABILIDADES DE LA POBLACION	PROMOVER LA IMPLEMENTACION DE UN CENTRO CULTURAL	PROMOVER LAS CAPACIDADES EN ARTISTICAS, CULTURALES, DANZA, MUSICA, TALLERES EDUCATIVOS EN LA POBLACION	500 PERSONAS
	6	LIMITADAS CAPACIDADES TECNICAS QUE LIMITAN EL ACCESO AL MERCADO LABORAL	PROMOVER LA CREACION DEL SENAI	FOMENTAR LA GENERACION DE CAPACIDADES TECNICAS Y OFICIOS TECNICOS (OFERTA LABORAL) EN LA POBLACION	200 PERSONAS

7	DEFICIENTE ACCESO A LOS SERVICIOS EDUCATIVO DE LOS ESTUDIANTES CON HABILIDADES DIFERENTES	GESTION DE ALIANZAS CON LOS DIFERENTES NIVELES DE GOBIERNO Y MINISTERIOS Y PROGRAMAS SOCIALES PARA FOMENTAR LA INCLUSION SOCIAL	GESTION DE ALIANZAS CON LOS DIFERENTES NIVELES DE GOBIERNO Y MINISTERIOS Y PROGRAMAS SOCIALES PARA FOMENTAR LA INCLUSION SOCIAL
---	---	---	---

### 8.1.3 SANEAMIENTO (OK)

SOCIAL	PRIORIDAD	PROBLEMA IDENTIFICADO	OBJETIVO ESTRATEGICO	DESCRIPCION	META AL 2022
SANEAMIENTO	1	INADECUADA CALIDAD Y DEFICIENTE PRESTACION DE SERVICIOS DE AGUA POTABLE Y SANEAMIENTO BASICO	AMPLIACION DE LA COBERTURA DEL SERVICIO DE AGUA POTABLE DE ACUERDO AL CRECIMIENTO DE LA POBLACION URBANA.	IMPLEMENTAR Y MEJORAR LAS CONDICIONES DE OFERTA DE LOS SERVICIOS DE AGUA Y SANEAMIENTO, ASI COMO GESTIONAR EL CRECIMIENTO DE LAS CIUDAD.	10 AMPLIACIONES Y MEJORAMIENTOS DE LA RED DE COBERTURA DE AGUA
	2		MEJORAR LA CALIDAD DEL SERVICIO DEL AGUA	GESTION INTEGRAL DEL RECURSO HIDRICO Y DEL SERVICIO QUE BRINDA ACTUALMENTE LA EPS PARA DOTAR DE AGUA DE CALIDAD, CONTINUIDAD Y PRESION ADECUADA A LA POBLACION DE ACUERDO A LAS NORMAS LOCALES, ASI MISMO PROMOVER SU SOSTENIBILIDAD.	01 MEJORAMIENTO E INSTALACION DE LOS SISTEMAS DE TRATAMIENTO DE AGUA POTABLE
	3		PROMOVER EL ORDENAMIENTO TERRITORIAL, CONFORME AL PLAN DE DESARROLLO URBANO PARA UNA ADECUADA GESTION DEL AGUA A NIVEL DE LA PROVINCIA	PROMOVER EL ORDENAMIENTO TERRITORIAL, CONFORME AL PLAN DE DESARROLLO URBANO PARA UNA ADECUADA GESTION DEL AGUA A NIVEL DE LA PROVINCIA	20 ASOCIACIONES PROVIVIENDAS, Y BARRIOS ALEDAÑOS ADECUADAS AL PLAN DE DESARROLLO URBANO PROVINCIAL
	4		MEJORAMIENTO DEL SERVICIO DE AGUA POTABLE PARA LAS COMUNIDADES Y ASOCIACIONES COMUNALES	A NIVEL RURAL IMPLEMENTAR Y MEJORAR LAS CONDICIONES DE OFERTA E INFRAESTRUCTURA DE LOS SERVICIOS DE SANEAMIENTO BASICO ACORDE A LAS NECESIDADES Y CONDICIONES GEOGRAFICAS, PARA CUBRIR LA BRECHA DE POBLACION SIN ACCESO A AGUA Y A LOS SERVICIOS BASICOS ASI MISMO FORTALECER LAS JUNTAS ADMINISTRATIVAS DE AGUA JASS, Y EL AREA TECNICA MUNICIPAL ATM	50 PROYECTOS DE SANEAMIENTO BASICO
	5		FOMENTAR UNA CULTURA DEL USO ADECUADO DEL AGUA Y SANEAMIENTO	PROMOVER UNA CULTURA DEL USO DE AGUA, PARA OPTIMIZAR SU USO, Y MEJORAR EL SERVICIO DE LA EPS, LAS JASS Y LA ATM	24 CAPACITACIONES SOBRE MANEJO ADECUADO DEL AGUA
	6		PLANTA DE TRATAMIENTO DE AGUAS RESIDUALES	GENERAR ALIANZAS ESTRATEGIAS Y GESTION PARA LA CULMINACION DEL PLAN MAESTRO DE CALCA, PARA SU CULMINACION Y PUESTA EN FUNCIONAMIENTO.	01 PLANTA DE TRATAMIENTO DE AGUAS RESIDUALES



PLAN DE GOBIERNO MUNICIPALIDAD PROVINCIAL DE CALCA  
PARTIDO POLITICO FRENTE AMPLIO



7	LIMITADO PRESUPUESTO DE LA MUNICIPALIDAD PROVINCIAL DE CALCA	LIMITADO PRESUPUESTO DE LOS GOBIERNOS LOCALES PROMOVER ALMUERZOS ESCOLARES	GENERAR ALIANZAS CON LAS DISTINTAS ORGANISMOS GUBERNAMENTALES Y NO GUBERNAMENTALES CONSTRUCCION Y SANEAMIENTO, ESTRATEGIAS Y GESTION PARA DOTAR DE PRESUPUESTO PARA EL SECTOR SANEAMIENTO A LA MUNICIPALIDAD DE CALCA	01 INCREMENTO DEL PRESUPUESTO EN PROYECTOS DE INVERSION EN TEMAS DE SANEAMIENTO
8	FALTA DE IDENTIFICACION DE ZONAS CON ATOS INDICES DE SANEAMIENTO	PROMOVER LA UTILIZACION DE SISTEMAS DE INFORMACION GEOGRAFICA, PARA UNA MEJOR GESTION DEL RECURSO HIDRICO E INFRAESTRUCTURA A NIVEL PROVINCIAL	IMPLEMENTACION Y GESTION DE SISTEMAS DE INFORMACION GEOGRAFICA SIG PARA LA ADMINISTRACION Y UBICACION DE FUENTES, INFRAESTRUCTURA Y CALIDAD DEL SERVICIO EN EL SECTOR SANEAMIENTO DENTRO DE LA PROVINCIA Y SUS COMUNIDADES	01 SISTEMA DE INFORMACION GEOGRAFICA IMPLEMENTADO EN LA MUNICIPALIDAD

8.1.1 SEGURIDAD (OK)

SOCIAL	PRIORIDAD	PROBLEMA IDENTIFICADO	OBJETIVO ESTRATEGICO	DESCRIPCION	META AL 2022
SEGURIDAD	1	ALTOS INDICES DE CRIMINALIDAD Y VIOLENCIA	FORTALECIMIENTO DE LA POLITICA INSTITUCIONAL	IMPLEMENTAR Y MEJORAR LAS CONDICIONES DE OFERTA DE LOS SERVICIOS DE AGUA Y SANEAMIENTO, ASI COMO GESTIONAR EL CRECIMIENTO DE LAS CIUDAD.	10 AMPLIACIONES Y MEJORAMIENTOS DE LA RED DE COBERTURA DE AGUA
	2		DISPONER DE UN SISTEMA DE SEGURIDAD CIUDADANA	GESTION INTEGRAL DEL RECURSO HIDRICO Y DEL SERVICIO QUE BRINDA ACTUALMENTE LA EPS PARA DOTAR DE AGUA DE CALIDAD, CONTINUIDAD Y PRESION ADECUADA A LA POBLACION DE ACUERDO A LAS NORMAS LOCALES, ASI MISMO PROMOVER SU SOSTENIBILIDAD.	01 MEJORAMIENTO E INSTALACION DE LOS SISTEMAS DE TRATAMIENTO DE AGUA POTABLE
	3		PROMOVER LA PARTICIPACION DE LOS CIUDADANOS, SOCIEDAD CIVIL, SECTOR PRIVADO Y MEDIOS DE COMUNICACIÓN	PROMOVER EL ORDENAMIENTO TERRITORIAL, CONFORME AL PLAN DE DESARROLLO URBANO PARA UNA ADECUADA GESTION DEL AGUA A NIVEL DE LA PROVINCIA	20 ASOCIACIONES PROVINCIALES, Y BARRIOS ALEDAÑOS ADECUADAS AL PLAN DE DESARROLLO URBANO PROVINCIAL
	4		IMPLEMENTAR ESPACIOS PÚBLICOS CIUDADANOS COMO LUGARES DE ENCUENTRO CIUDADANO.	A NIVEL RURAL IMPLEMENTAR Y MEJORAR LAS CONDICIONES DE OFERTA E INFRAESTRUCTURA DE LOS SERVICIOS DE SANEAMIENTO BASICO ACORDE A LAS NECESIDADES Y CONDICIONES GEOGRAFICAS, PARA CUBRIR LA BRECHA DE POBLACION SIN ACCESO A AGUA Y A LOS SERVICIOS BASICOS ASI MISMO FORTALECER LAS JUNTAS ADMINISTRATIVAS DE AGUA JASS, Y EL AREA TECNICA MUNICIPAL ATM	50 PROYECTOS DE SANEAMIENTO BASICO
	5		MEJORAR EL SISTEMA DE ADMINISTRACIÓN CIUDADANA PARA LA REDUCCIÓN DE LA DELINCUENCIA	PROMOVER UNA CULTURA DEL USO DE AGUA, PARA OPTIMIZAR SU USO, Y MEJORAR EL SERVICIO DE LA EPS, LAS JASS Y LA ATM	24 CAPACITACIONES SOBRE MANEJO ADECUADO DEL AGUA
	6	ALTOS INDICES DE VIOLENCIA FAMILIAR Y SEXUAL	REDUCIR LOS FACTORES DE RIESGO SOCIAL QUE PROPICIAN COMPORTAMIENTOS DELICTIVOS	GENERAR ALIANZAS ESTRATEGICAS Y GESTION PARA LA CULMINACION DEL PLAN MAESTRO DE CALCA, PARA SU CULMINACION Y PUESTA EN FUNCIONAMIENTO.	01 PLANTA DE TRATAMIENTO DE AGUAS RESIDUALES

8.1.1 ENERGIA ELECTRICA (OK)

SOCIAL	PRIORIDAD	PROBLEMA IDENTIFICADO	OBJETIVO ESTRATEGICO (SOLUCION DEL PROBLEMA PROPUESTO)	DESCRIPCION	META AL 2022
ELECTRIFICACION	1	DEFICIENTE COBERTURA DEL SERVICIO DE ENERGIA ELECTRICA	AMPLIAR Y MEJORAR REDES ELECTRICAS PRIMARIAS Y SECUNDARIAS	AMPLIAR Y MEJORAR REDES DE DISTRIBUCION PRIMARIA Y SECUNDARIA MEDIANTE REDES CONVENCIONALES, TENIENDO EN CUENTA LOS PARAMETROS ESTABLECIDOS POR LA NORMA TECNICA DE CALIDAD DE LOS SERVICIOS ELECTRICOS EN RELACION A LA CALIDAD DE PRODUCTO	REDUCIR AL 34% LOS HOGARES SIN SERVICIO DE ENERGIA ELECTRICA
	2		MEJORAR LA CALIDAD DEL ALUMBRADO PUBLICO	MEJORAR LA CALIDAD DEL ALUMBRADO PUBLICO DE ACUERDO A LA NORMA TECNICA DGE "ALUMBRADO DE VIAS PUBLICAS EN ZONAS DE CONCESIÓN DE DISTRIBUCION"	1428 UNIDADES DE EQUIPOS DE ALUMBRADO PUBLICO RENOVADAS CON TECNOLOGIA LED
	3		DOTAR DE SERVICIO DE ENERGIA ELECTRICA EN LA ZONA RURAL	AMPLIAR LA COBERTURA DEL SERVICIO ELECTRICO EN LUGARES ALEJADOS MEDIANTE LA UTILIZACION DE PANELES SOLARES	DOTAR DEL SERVICIO DE ENERGIA ELECTRICA A 300 FAMILIAS EN ZONA RURAL



## 8.2 DIMENSION DESARROLLO ECONOMICO

### 8.2.1 AGROPECUARIO (OK)

SOCIAL	PRIORIDAD	PROBLEMA IDENTIFICADO	OBJETIVO ESTRATEGICO (SOLUCION DEL PROBLEMA PROPUESTO)	DESCRIPCION	META AL 2022
AGROPECUARIO	1	INADECUADO FORTALECIMIENTO DE LAS CAPACIDADES PARA LA PRODUCCION COMPETITIVA AGROPECUARIA	FORTALECIMIENTO DE LAS CAPACIDADES COMPETITIVAS EN LA PRODUCCION AGROPECUARIA MEDIANTE LA AMPLIACION DE LA FRONTERA AGRICOLA, CON SUFICIENTE INFRAESTRUCTURA PRODUCTIVA, AMPLIACION DEL PISO FORRAJERO Y RECUPERACION DE LA COBERTURA VEGETAL DE LAS PRADERAS NATURALES	CAPACITACIONES TOMANDO EN CONSIDERACION CON MAYOR ENFASIS LAS ESCUELAS DE CAMPO CON LA IMPLEMENTACION ADECUADA DE INFRAESTRUCTURA AGROPECUARIA PARA EL MANEJO INTEGRAL DE LOS RECURSOS PARA LA SOSTENIBILIDAD DE LOS PROYECTOS PRODUCTIVOS.	04 CAPACITACIONES
			AMPLIACION DEL PISO FORRAJERO	RECUPERACION DE AREAS COMUNALES DEPREDADAS, QUE HAYAN PERDIDO SU COBERTURA VEGETAL Y PONERLAS EN PRODUCCION, CON LA SIEMBRA DE PASTOS, FORRAJES Y OTROS PRINCIPALES CULTIVOS DEL DISTRITO, RECUPERANDO LA BIOMASA VEGETAL Y APORTANDO CON RECUPERACION DE LAS PRADERAS Y COMO FUENTE DE ALIMENTACION PARA LA GANADERIA. LA IMPORTANCIA DE LOS PASTOS Y FORRAJES RECAE EN QUE ESTOS VIENEN A SER LA FUENTE MAS ECONOMICA DE ALIMENTACION DE LOS ANIMALES DE LA COMUNIDAD CAMPESINA, CON UN MANEJO ADECUADO PUEDEN PROPORCIONAR LOS NUTRIENTES PARA DESARROLLAR LAS FUNCIONES DE MANTENIMIENTO, CRECIMIENTO, REPRODUCCION Y PRODUCCION. LAS ESPECIES FORRAJERAS PROTEGEN EL SUELO CONTRA LA EROSION, Y EN OCASIONES PUEDEN EMPLEARSE PARA LA RECUPERACION DE AREAS EROSIONADAS. SE HA CONSIDERADO LA GESTION DE 80 MODULOS DEMOSTRATIVOS PARA LA AMPLIACION DEL PISO FORRAJERO; 09 TALLERES DE CAPACITACION EN PRODUCCION DE FORRAJES Y PASTOS CULTIVADOS Y ASISTENCIA TECNICA DE CAMPO. COMPONENTE	01 PROYECTO



PLAN DE GOBIERNO MUNICIPALIDAD PROYECTO CALCA  
PARTIDO POLITICO FRENTE AMPLIO



			RECUPERACION DE COBERTURA VEGETAL EN PRADERAS NATURALES	RECUPERACIÓN DE LA COBERTURA VEGETAL, MEDIANTE LA COSECHA DE AGUA MEDIANTE LA CONSTRUCCIÓN MECANIZADA DE ZANJAS DE INFILTRACIÓN; LA PROPUESTA TÉCNICA DEL PROYECTO ES CONSTRUIR 2400 KM DE ZANJAS DE INFILTRACIÓN Y RECUPERAR LAS ÁREAS EN PROCESO DE DEGRADACIÓN DE LA COBERTURA VEGETAL EN PASTURAS NATURALES, PRINCIPAL ALIMENTO DE LA GANADERÍA ALTO ANDINA. 09 TALLERES DE CAPACITACIÓN EN LA CONSTRUCCIÓN DE ZANJAS DE INFILTRACIÓN Y ASISTENCIA TÉCNICA DE CAMPO.	24Km de Zanjass de Infiltración
	DEBIL FORTALECIMIENTO DE CAPACIDADES EN EL MANEJO PECUARIO		DESARROLLO DE CAPACIDADES EN MANEJO AGROPECUARIO	LA MEJORA DE TECNOLOGÍA EN LA PREPARACIÓN DE TERRENOS PARA CULTIVOS AMERITA UN CAMBIO EN ACTITUDES EN SUS LABORES CULTURALES Y MANEJO DE SUS CULTIVOS. SE GESTIONARÁN 22 MÓDULOS DEMOSTRATIVOS DE CULTIVO DE PASTOS, 09 TALLERES DE CAPACITACIÓN EN PRÁCTICAS AMIGABLES CON EL CLIMA; Y ASISTENCIA TÉCNICA EN MANEJO DE CULTIVOS FORRAJEROS.	04 CAPACITACIONES
	DEBIL MANEJO DE SANIDAD ANIMAL		MANEJO INTEGRAL DE SANIDAD ANIMAL	LA IMPLEMENTACION DE POSTAS DE SANIDAD ANIMAL EN LAS COMUNIDADES PARA LLEVAR A CABO LAS CAMPAÑAS DE SANIDAD PERIODICAMENTE CON LA DOTACIÓN DE PRODUCTOS VETERINARIO EN FORMA OPORTUNA.	04 CAPACITACIONES

### 8.2.2 TURISMO

El proyecto “PANACA PAITITI” como Centro de Interpretación de la Cultura Andina se orienta a mejorar las condiciones de vida de la población el Distrito de Calca y comunidades conformantes de la microcuenca del río Cochoc, sobre la base del aprovechamiento de las oportunidades que el contexto externo e interno ofrece.

Los recursos naturales y culturales con los que cuentan las comunidades de la cuenca y comunidades alto andinas, son el estímulo para el desarrollo de la actividad turística, por ello es necesario realizar actividades que se orienten a recuperar, proteger y conservar estos recursos, cabe aclarar que el turismo también contribuirá a la protección de los mismos ya que estos recursos naturales y culturales se constituirá en un motivador de viajes para turistas, en tanto se hallen en buen estado de conservación.

El desarrollo de la actividad turística requiere no solo de los atractivos naturales y culturales, sino también de accesos, servicios y facilitación, que deberán ser acondicionados e implementados para mantener y/o incrementar los flujos de turismo al Parque.

Se propone impulsar el desarrollo de las actividades productivas de nuestras comunidades de Calca, que contribuyan a incrementar los ingresos económicos de las familias.

La promoción de la actividad turística estará a cargo de la Gerencia municipal de desarrollo económico cuya labor será de la promoción y fomento del turismo, coadyuvando, brindando información a los turistas y asesoría técnica a los productores y/o proveedores de servicios turísticos en sus iniciativas empresariales, así como coordinar junto a los representantes de las comunidades, la preservación de los recursos naturales y culturales, para ello serán equipadas las oficinas en cada comunidad y debidamente capacitado el personal a cargo de estas oficinas.

SOCIAL	PRIOR	PROBLEMA IDENTIFICADO	OBJETIVO ESTRATEGICO	DESCRIPCION	META AL 2022
TURISMO	1	INADECUADA PRESTACION DE LOS SERVICIOS TURISTICOS	IMPLEMENTACIÓN DE UNA UNIDAD DE GESTIÓN PARA EL MANEJO INTEGRAL DEL PROYECTO TURISTICO.	SOBRE LA BASE DE RECONOCER LA IMPORTANCIA DE INSTITUCIONALIZAR LAS INTERVENCIONES Y NO SEAN ACCIONES AISLADAS QUE NO TRASCIENDEN EN EL TIEMPO, SE CONSIDERA IMPLEMENTAR UNA UNIDAD DE GESTIÓN DE DESTINO, QUE INTEGRA A TODAS LAS INSTITUCIONES Y LA SOCIEDAD CIVIL ORGANIZADA QUE SE HALLEN DENTRO DEL ÁREA DE INTERVENCIÓN, DEBIDAMENTE REPRESENTADOS; PARA ELLO SE IMPLEMENTARÁ LA OFICINA DE COORDINACIÓN DEL PROYECTO.	01 UNIDAD DE GESTIÓN
	2		PUESTA EN VALOR DE LOS RECURSOS TURÍSTICOS NATURALES.	LA PUESTA EN VALOR DE LOS RECURSOS NATURALES CON POTENCIAL TURÍSTICO SE SUSTENTA EN EL ACONDICIONAMIENTO DE ESTAS, PRIMERO GENERANDO ACCESOS ADECUADOS Y SEGUROS, LUEGO DE LA INSTALACIÓN O MEJORAMIENTO DE INFRAESTRUCTURA Y FACILITACIÓN TURÍSTICA; FINALMENTE SE DEBE DESARROLLAR ACTIVIDADES QUE COADYUVEN LA RECUPERACIÓN Y PROTECCIÓN DE ESTOS RECURSOS.	12 RECURSOS TURISTICOS NATURALES
	3	INADECUADO FORTALECIMIENTO DE CAPACIDADES PARA LA GENERACION DE ACTIVIDADES PRODUCTIVAS	GENERACIÓN EIMPLEMENTACIÓN ACTIVIDADES PRODUCTIVAS	ESTE COMPONENTE CONSIDERA ACTIVIDADES QUE PERMITAN DESARROLLAR PEQUEÑAS EMPRESAS FAMILIARES COMO LA INSTALACIÓN DE PARCELAS CON CULTIVOS DE PAPA, OCA, MASWA, OLLUCO, MACA, QUINUA, KIWICHA, TARWI, MAÍZ, PLANTAS MEDICINALES, ETC. EN SUS DISTINTAS VARIEDADES, QUE EN ADELANTE SE DENOMINARA PARQUE DE LOS CULTIVOS ANDINOS, LAS MISMAS QUE SERÁN CONSIDERADAS COMO EL BANCO DE GERMOPLASMA DE LOS CULTIVOS ANDINOS, LOS MISMO QUE SE MOSTRARAN EN UN MUSEO DE LOS CULTIVOS ANDINOS, DE IGUAL FORMA SE INSTALARA EL PARQUE DE LOS CAMÉLIDOS ANDINOS, DONDE SE MOSTRARA A LOS VISITANTES LAS ESPECIES DE LLAMAS, GUANACO, ALPACA, EN REBAÑOS SEPARADOS EN SUS DIFERENTES COLORES DE FIBRA, ASÍ TAMBIÉN LAS VICUÑAS, CONSIDERÁNDOSE EL BANCO DE GERMOPLASMA DE LOS CAMÉLIDOS ANDINOS, TODO ESTO TRABAJANDO EN COORDINACIÓN CON LA FACULTAD DE AGRONOMÍA Y ZOOTECNIA DE LA UNIVERSIDAD DE SAN ANTONIO ABAD DEL CUSCO Y EL CENTRO INTERNACIONAL DE LA PAPA (CIP) Y OTRAS INSTITUCIONALES RELACIONADAS CON ESTE FIN, ADEMÁS DE ESTABLECER UN PROGRAMA QUE BRINDARÁ ASISTENCIA TÉCNICA, LA QUE SE BRINDARÁ A AQUELLAS PERSONAS QUE VIENEN DESARROLLANDO SUS ACTIVIDADES O ESTÁN EMPRENDIENDO ALGUNA INICIATIVA ECONÓMICA RELACIONADA AL TURISMO.	08 ACTIVIDADES
	5	INADECUADA PROMOCION E INFORMACION TURISTICA	DIFUSION ADECUADA DE INFORMACIÓN TURÍSTICA	LA PRODUCCIÓN DE MATERIAL PUBLICITARIO, PERMITIRÁ DAR A CONOCER A LA POBLACIÓN LOCAL SOBRE LA POTENCIALIDAD Y LA FORMA DE PRESERVAR LOS RECURSOS DE LA ZONA, ASÍ MISMO DESPERTAR EL INTERÉS DE LOS TURISTAS SOBRE LOS ATRACTIVOS Y VENTAJAS DE ESTE NUEVO DESTINO. LA DIFUSIÓN DE ESTE RECURSO TURÍSTICO SE REALIZARÁ A TRAVÉS DE MATERIAL IMPRESO Y VIRTUAL; ARTÍCULOS DE SUVENIR, FAM TRIPS Y PARTICIPACIÓN EN FERIAS DE TURISMO.	
	6	INADECUADA IMPLEMENTACION DE ESPACIOS PARA LA PRESTACION DE LOS SERVICIOS TURISTICOS ADECUADOS.	ACONDICIONAMIENTO PARA ACTIVIDADES TURÍSTICAS Y PRESTACIÓN DE SERVICIOS TURÍSTICOS.	LA INTERVENCIÓN CONSISTIRÁ EN LA IMPLEMENTACIÓN DE LOGISTICA PARA LA PRESTACIÓN DE LAS ACTIVIDADES TURÍSTICAS QUE ACONTINUACION SE MENSIONA: CAMINATA / TREKING, CAMPAMENTO / CAMPING, MONTAÑISMO, ESCALADA EN ROCA, MOTOCROSS, CANOTAJE / RAFTING, CICLISMO DE MONTAÑA, KAYAC, CANOPING, PARACAIDISMO, ALA DELTA, DEGUSTACIÓN DE PLATOS TÍPICOS, RITUALES MÍSTICOS, MUESTRA DE DANZAS Y BAILES TÍPICOS, VISITA SITIOS ARQUEOLÓGICOS, COMPRA DE ARTESANÍAS , VISITAR MUSEOS, VISITAR COMUNIDADES NATIVAS /RURALES, PASEO EN YATE, BOTE, LANCHA O CANOA, PASEO EN CABALLOS, PARTICIPACIÓN DE FIESTAS RELIGIOSAS, FOTOGRAFÍA PROFESIONAL, ESTUDIOS DE INVESTIGACIÓN PARTICIPACIÓN DE EVENTOS, OBSERVACIÓN DE LA NATURALEZA, OBSERVACIÓN DE FLORA Y FAUNA, OBSERVACIÓN DE AVES, OBSERVACIÓN DEL PAISAJE, OBSERVACIÓN DE ESTRELLAS, IMPLEMENTACION DE VIVENDAS PARA TURISMO RURAL COMUNITARIO Y OTROS.	20 ACTIVIDADES TURISTICAS



7	INADECUADO FORTALECIMIENTO DE CAPACIDADES PARA LA PROTECCION Y CONSERVACION DE LOS RECURSOS TURISTICOS.	SENSIBILIZACIÓN Y CAPACITACIÓN EN CONSERVACIÓN Y PROTECCIÓN DE LOS RECURSOS TURÍSTICOS.	UNA DE LAS PRIMERAS ACTIVIDADES PARA VIABILIZAR LA ACTIVIDAD TURÍSTICA ES LA DE SENSIBILIZAR A LA POBLACIÓN RESPECTO A LA IMPORTANCIA AMBIENTAL Y ECONÓMICA DE LOS RECURSOS NATURALES Y CULTURALES CON POTENCIAL TURÍSTICO, Y ADEMÁS CAPACITARLOS PARA QUE SE INSERTEN EN EL QUE HACER DEL TURISMO, BAJO UNA PERSPECTIVA DE SOSTENIBILIDAD QUE IMPLIQUE EL CUIDADO, PROTECCIÓN Y USO ADECUADO DE LOS RECURSOS CON QUE CUENTAN.	04 CAPACITACIONES
8	INADECUADO MANTENIMIENTO DE PARQUE Y JARDINES DE LA CAPITAL DE DISTRITO	EMBELLECIMIENTO DEL CENTRO HISTÓRICO DEL DISTRITO DE CALCA.	LA INTERVENCIÓN PERMITIRÁ SEÑALIZAR LOS PUNTOS DE INTERÉS COMPRENDIDOS EN EL CITY TOUR CALCA, CIUDAD COLONIAL DE ARQUITECTURA TRADICIONAL, CON CALLES PAVIMENTADAS, PLAZAS ORNAMENTADAS, MUSEOS LLENOS DE HISTORIA Y TRADICIÓN; ADEMÁS DE SEÑALIZAR EL ACCESO A LA CUENCA DE RIO COCCHOC.OTRAS ACCIONES PREVISTAS SON LA MEJORA PAISAJÍSTICA - TURÍSTICA DEL CENTRO DE LA CIUDAD HISTÓRICA DE CALCA, MEDIANTE EL PINTADO DE FACHADAS Y MEJORA DEL MOBILIARIO URBANO; ASÍ COMO LA IMPLEMENTACIÓN DE LAS BUENAS PRÁCTICAS PARA LA MEJORA DE LA CALIDAD EN LA PRESTACIÓN DE LOS SERVICIOS TURÍSTICOS DE LOS RUBROS DE HOSPEDAJE Y RESTAURACIÓN.	01 PROYECTO
9	INADECUADA PROMOCION E INFORMACION TURISTICA	ELABORACIÓN Y ENTREGA DE INFORMACIÓN AMBIENTAL Y TURÍSTICA	LA PRODUCCIÓN DE MATERIAL PUBLICITARIO, PERMITIRÁ DAR A CONOCER A LA POBLACIÓN LOCAL SOBRE LA POTENCIALIDAD Y LA FORMA DE PRESERVAR LOS RECURSOS DE LA ZONA, ASÍ MISMO DESPERTAR EL INTERÉS DE LOS TURISTAS SOBRE LOS ATRACTIVOS Y VENTAJAS DE ESTE NUEVO DESTINO. LA DIFUSIÓN DE ESTE RECURSO TURÍSTICO SE REALIZARÁ A TRAVÉS DE MATERIAL IMPRESO Y VIRTUAL; ARTÍCULOS DE SUVENIR, FAM TRIPS Y PARTICIPACIÓN EN FERIAS DE TURISMO.	05 ACTIVIDADES
10	INADECUADA INFRAESTRUCTUR A TURISTICA	ACONDICIONAMIENTO PARA LA INSTALACION DE INFRAESTRUCTURA TURISTICA.	ESTA INTERVENSION CONSISTE EN LA CONSTRUCCIÓN CARRETERAS, DE CAMINOS DE HERRADURA, SENDERO, SEÑALIZACION TURISTICA,PARADORES TURISTICOS, MIRADORES, SERVICIOS HIGIENICOS, PUENTES PEATONALES, MUSEOS DE SITIO DE LOS CULTIVOS ANDINOS, RESTAURANT TURISTICO, PLAYAS DE ESTACIONAMIENTO, ORQUIDEARIO, CACTAREOS	01 PROYECTO

### 8.2.3 COMERCIO (MASO)

SOCIAL	PRIORIDAD	PROBLEMA IDENTIFICADO	OBJETIVO ESTRATEGICO (SOLUCION DEL PROBLEMA PROPUESTO)	DESCRIPCION	META AL 2022
COMERCIO	1	LIMITADAS ACTIVIDADES DE FORTALECIMIENTO DEL NIVEL COMPETITIVO COMERCIAL	IMPLEMENTACION DE UNA FERIA PRODUCTORA PROVINCIAL COMO MEDIO DINAMIZADOR DE LAS ACTIVIDADES COMERCIALES EN LA PROVINCIA DE CALCA	PROMOVER EL COMERCIO A TRAVÉS DE UNA FERIA PRODUCTORA((AGROPECUARIO, GANADERO , ETC) LA QUE CONSTITUIRÁ EL PUNTO DE ENCUENTRO DE PRODUCTORES ORGANIZADOS Y CERTIFICADOS ASÍ ACERCARLOS A LOS CONSUMIDORES FINALES MEDIANTE LA MEJORA DE LOS CANALES DE COMERCIALIZACIÓN, HACIÉNDOLOS MÁS COMPETITIVOS Y EQUITATIVOS PARA QUE ASÍ SE LOGRE DINAMIZAR LAS ECONOMÍAS POR SECTORES PRODUCTIVOS.	03 FERIAS PROVINCIALES
	2		PROMOVER LA GENERACIÓN DE CADENAS PRODUCTIVAS, MEDIANTE TECNOLOGÍAS DE INFORMACIÓN QUE ORIENTEN LA INVERSIÓN HACIA ACTIVIDADES CON MAYOR VALOR AGREGADO.	INCENTIVAR LAS RELACIONES ENTRE TODOS LOS AGENTES ECONÓMICOS EN TÉRMINOS DE TECNOLOGÍA DE INFORMACION, APOYANDO A LA CREACIÓN DE PÁGINAS WEB , COMO UNA BASE AL DESARROLLO DE NEGOCIOS , FACILITAR EL ACCESO A INVERSIONES Y PERMITIR LA ENTRADA A NUEVOS MERCADOS , Y ASI GENERAR UNA CADENA PRODUCTIVA COMPETITIVA, CAPAZ DE RESPONDER RÁPIDAMENTE A LOS CAMBIOS QUE OCURRAN EN EL MERCADO.	
	3		GESTIONAR ALIANZAS ESTRATEGICAS CON INSTITUCIONES ESPECIALIZADAS EN EXPORTACION DE PRODUCTOS PARA LA CAPACITACION Y PROMOCION DEL COMERCIO PROVINCIAL	PROMOVER LA CAPACITACION EMPRESARIAL, A TRAVÉS DE LA RED DE INSTITUCIONES ASOCIADAS, ESTAS BRINDARAN SERVICIOS DE FORMACIÓN Y ASESORAMIENTO PARA LAS EMPRESAS QUE ASPIRAN A EXPORTAR SUS PRODUCTOS FUERA DEL AMBITO NACIONAL, CUMPLIENDO LOS ESTANDARES REQUERIDOS PARA FACILITAR LA CERTIFICACION DE LOS MISMOS.	15 CAPACITACIONES



**8.2.4 INFRAESTRUCTURA VIAL**

**8.2.5 INFRAESTRUCTURA PRODUCTIVA**

**8.3 DIMENSION AMBIENTAL**

**8.3.1 PROTECCION AMBIENTAL**

**8.3.2 REFORESTACION (BONOS DE CARBONO)**

**8.3.3 DEFENSA RIBEREÑA Y SEGURIDAD AMBIENTAL**

**8.3.4 VULNERABILIDAD POBLACIONAL**



#### 8.4 DIMENSION INSTITUCIONAL

##### 8.4.1 LUCHA CONTRA LA CORRUPCION

SOCIAL	PRIORIDAD	PROBLEMA IDENTIFICADO	OBJETIVO ESTRATEGICO (SOLUCION DEL PROBLEMA PROPUESTO)	DESCRIPCION	META AL 2022
<b>INTEGRIDAD Y LUCHA CONTRA LA CORRUPCION</b>	1	DEFICIENTE SISTEMA DE SEGURIDAD CONTROL E INADECUADA ARTICULACION CON LAS ENTIDADES INVOLUCRADAS	MEJORAR LOS SISTEMAS DE CONTROL INSTITUCIONAL. FORTALECER CON LA CORRECTA APLICACIÓN DE LAS NORMAS QUE RIGEN LA GESTION PUBLICA.	UN DEFICIENTE SISTEMA DE CONTROL GENERA DEBILIDAD, "EL DICHO DE QUE EN ARCA ABIERTA EL JUSTO PECA" ES POR ESA RAZON QUE ES INDISPENSABLE FORTALECER EL SISTEMA DE CONTROL	
	2		RECUPERAR LA CONFIANZA PERDIDA CON LA POBLACION. TRANSPARENTAR LA INFORMACION A TRAVES DE LOS APLICATIVOS INFORMATICOS, MEJORAR LOS SISTEMAS DE COMUNICACIÓN E INFORMACION	LA CONFIANZA SERA RECUPERADA EN LA MEDIDA QUE LA GESTION SE DESARROLLE MAYOR INFORMACION RESPECTO A LOS PROVEEDORES DE LA MUNICIPALIDAD Y SOBRE TODO PRECIOS DE ADQUISICIONES DE LOS BIENES.	
	3		MEJORAR LOS SISTEMAS DE COMUNICACIÓN E INFORMACION. FORTALECER LAS OFICINAS DE CONTROL ADMINISTRATIVO CON PERSONAL CAPACITADO Y EQUIPAMIENTO ADECUADO.	LA INFORMACION TIENE QUE SER OPORTUNA Y VERAZ AL ALCANCE DE TODOS.	

#### 8.4.2 FORTALECIMIENTO INSTITUCIONAL (OK)

SOCIAL	PRIORIDAD	PROBLEMA IDENTIFICADO	OBJETIVO ESTRATEGICO (SOLUCION DEL PROBLEMA PROPUESTO)	DESCRIPCION	META AL 2022
INSTITUCIONAL	1	DEFICIENTE ADMINISTRACION PUBLICA, MODERNA Y TRANSPARENTE	IMPLEMENTAR UNA GESTIÓN PÚBLICA QUE PERMITA UNA ADECUADA ADMINISTRACIÓN DE LOS RECURSOS, LA MEJORA Y REDISEÑO DE LOS PROCESOS, LA PRESTACIÓN DE SERVICIOS DE CALIDAD, ASÍ COMO IMPULSAR PROCESOS DE APRENDIZAJE ORGANIZACIONAL, CONTROL, EVALUACIÓN Y FISCALIZACIÓN CON MEDIDAS OBJETIVAS DE DESEMPEÑO	LA IMPLEMENTACION CONSISTIRA EN LA MODERNIZACION DE LA ADMINISTRACION PÚBLICA PARA LA MEJOR ATENCIÓN DE LOS SERVICIOS AL CIUDADO, CON LA PARTICIPACION FISCALIZADORA DE LA POBLACION ORGANIZADA.	
	2		APLICAR LA PLANEACIÓN PROSPECTIVA, ESTRATÉGICA Y PARTICIPATIVA PARA IMPLEMENTAR UN GOBIERNO BASADO EN LA GOBERNANZA, LA CAPACIDAD INNOVADORA Y LA SUSTENTABILIDAD FINANCIERA Y PRESUPUESTAL.	SOBRE LAS BASES DE LA MODERNIZACION DE LA ADMINISTRACION PUBLICA SE IMPULSARA LAS ESTRATEGIAS PARTICIPATIVAS PARA LA PLANEACION DE LOS PROYECTOS INNOVADORES Y SOSTENIBLES.	
	3		DIFUNDIR Y APLICAR CORRECTAMENTE LAS NORMAS Y PROCEDIMIENTOS ADMINISTRATIVOS, ASI COMO GENERAR CONSENSOS CON LOS GRUPOS SOCIALES Y POLITICOS QUE DEMANDA ATENCIÓN A SUS NECESIDADES.	ESTAS INICIATIVAS PARA ADECUADO USO DE LOS INSTRUMENTOS DE GESTION PERMITIRA QUE LA POBLACION SE MANTENDRA ATENTA A LA CORRECTA ADMINISTRACION DE LOS RECURSOS.	



**8.4.3 PARTICIPACION CIUDANA**

**8.4.4 INSEGURIDAD ALIMENTARIA**

**9 MONITOREO (METAS AL 2022) (ALTA)**