

# PARTIDO POLITICO DEMOCRACIA DIRECTA

## PLAN DE GOBIERNO REGION APURIMAC.

### PERIODO DE GESTION REGIONAL

# 2019-2022

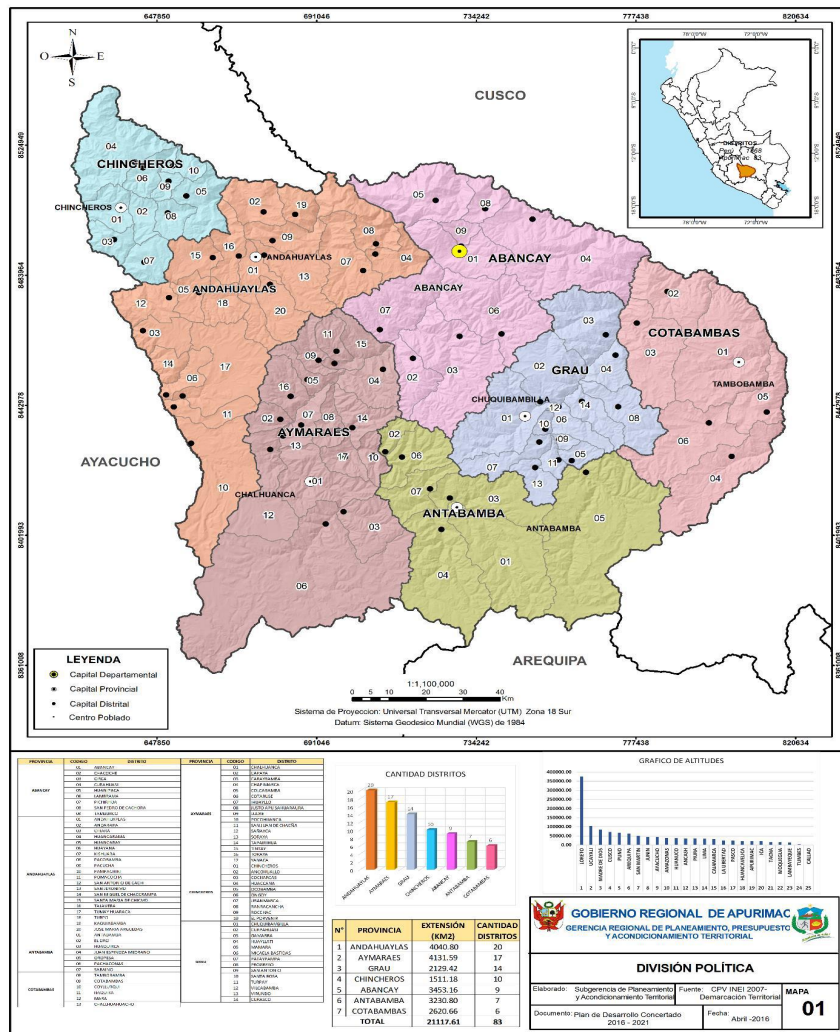

## PRESENTACION

El presente PLAN DE GOBIERNO para la región Apurímac presentado por el partido Democracia Directa, con motivo de las elecciones regionales a realizarse en el mes de octubre 2,018, es un conjunto de propuestas, que se constituirán en un marco orientador para la gestión del Gobierno Regional de Apurímac, las mismas están debidamente compatibilizadas con los instrumentos de gestión del Gobierno Regional de Apurímac, con la finalidad de garantizar la continuidad de los aspectos positivos y la mejora o reformulación de algunas deficiencias.

Así mismo el plan de Gobierno de Democracia Directa en la Región Apurímac, para la formulación de su marco conceptual de la gestión regional, recoge en su integridad lo dispuesto en la:

Ley de Bases de la Descentralización, Ley No.27783 y la Ley Orgánica de los Gobiernos Regionales Ley No.27867, que establece lo siguiente:

***“Las regiones son unidades territoriales geoeconómicas, con diversidad de recursos naturales, sociales e institucionales; integradas histórica, económica, administrativa, ambiental y culturalmente; que comportan distintos niveles de desarrollo, especialización y competitividad productiva; sobre cuyas circunscripciones se constituyen y organizan gobiernos regionales”.***

***“Los gobiernos regionales tienen por finalidad esencial fomentar el desarrollo regional integral sostenible, promoviendo la inversión pública y privada y el empleo y garantizar el ejercicio pleno de los derechos y la igualdad de oportunidades de sus habitantes, de acuerdo con los planes y programas nacionales***

***“El desarrollo regional comprende la aplicación coherente y eficaz de las políticas e instrumentos de desarrollo económico social, poblacional, cultural y ambiental, a través de planes, programas y proyectos orientados a generar condiciones que permitan el crecimiento económico armonizado con la dinámica demográfica, el desarrollo social equitativo y la conservación de los recursos naturales y el ambiente en el territorio regional, orientado hacia el ejercicio pleno de los derechos de hombres y mujeres e igualdad de oportunidades”.***

En el presente plan se ha tenido como referencia el Plan de Desarrollo de Desarrollo Regional Concertado Apurímac 2017 – 2021 incluso hay transcripciones de cuadros y párrafos, haciendo referencia del mismo, igualmente se aclara que es parte de este plan de gobierno, el PDRCA, el Plan Estratégico Regional del Sector Agrario de Apurímac, PERSA, la Agenda Ambiental Regional y los planes estratégicos sectoriales de la Región Apurímac, los mismos serán revisados y mejorados si fuera necesario, en estricta observancia de la normatividad vigente y directivas del CEPLAN.

Es compromiso de los consejeros de la plancha regional de DEMOCRACIA DIRECTA, impulsar iniciativas legislativas para canalizar al CONGRESO DE LA REPÚBLICA, para mejorar la Ley Orgánica de los gobiernos regionales y otras normas.

Finalmente los valores que orientaran guiarán la ruta estratégica de la gestión regional, en un eventual caso de ser gobierno, el mensaje ético de nuestros ancestros del imperio incaico: **AMA SUA, AMA QELLA Y AMA LLULLA**

## DIAGNÓSTICO DEL ESPACIO REGIONAL.

### 1. Caracterización Territorial.

#### 1.1.1. Ubicación, demografía, división territorial.

**UBICACIÓN:** La región Apurímac está ubicada en la zona centro sur, entre las coordenadas:

- Por el Norte 635 058mE, 8 543 747mN;
- Por el Sur 663 154mE, 8 358 631mN;
- Por el Este 818 534mE, 8 447 472mN;
- Por el Oeste 624 683mE y 8 518 257Mn.

**Área.** 21,117 Km<sup>2</sup>.

**Limites:** Por el Norte con la región Cuzco  
Por el Sur con Arequipa.  
Por el Oeste con Ayacucho.  
Por el Este con Cuzco.

**Población.** 404,130 habitantes (INEI Censo 2007)

**División política.** Provincias 7  
Distritos 84  
Comunidades campesinas 470 con 76,660 familias. (Fuente PETT)

1.1.2. Caracterización morfológica del Territorio e hidro climatología.

**Geo morfología.** Apurímac es una región con una rica bio diversidad, por efectos de sus diversos pisos ecológicos producto de sus diversos pisos ecológicos o altitudinales, con zonas bajas y abrigadas hasta zonas de altura con intenso frío, con fértiles valles inter andinos entre los contrafuertes de los andes, quebradas profundas y llanuras alto andinas compuesto por rocas, minerales, materiales no ferrosos.

La más baja se encuentra en la unión de los ríos Apurímac y Pampas en la provincia de Andahuaylas, zona de Pasaje distrito de Pacobamba 973 msnm. Y la más alta es el nevado de Huanso con 5437 msnm. Distrito Oropesa provincia de Antabamba.

**Clima.** Varía de acuerdo a las estaciones del año y la altitud sobre el nivel del mar, siendo abrigado a cálido en las partes bajas, templado en las partes medias, frío en las zonas altas.

**Zona baja:** Entre los meses de junio a octubre, fluctúa de 25°C. durante el día y 10°C. en las noches

**Zona Media:** Entre los meses de junio a octubre 20°C. durante el día y 6°C. en las noches

**Zona Alta:** Entre los meses de junio a octubre, durante el día 15°C. durante la noche - 6°C. Entre los meses de junio hasta mediados de agosto, hay la presencia de heladas, En el invierno serrano (enero a marzo), la temperatura máxima baja y la mínima sube, es un periodo lluvioso con alta humedad atmosférica.

**Sistemas hidrográficos.**-El principal sistema hidrográfico es la cuenca del río Apurímac, con sus tributarios las cuencas Vilcabamba, Pachacha, Santo Tomas y Pampas, cuenta con 317 lagunas, los más grandes, están en Grau, Antabamba y Andahuaylas, hay micro cuencas como el Chumbao, Turpo- Huancaray, Uripa Chincheros, solamente entre las provincias de Andahuaylas y Chincheros existen 17 micro cuencas.

### 1.1.3. Caracterización demográfica

El proceso migratorio como indicador de un cambio en la dinámica social del espacio, con crecimiento urbano marginal y crecimiento urbano, en las capitales de provincia y con mayor énfasis en la provincias de Abancay y Andahuaylas, últimamente el rápido proceso de urbanización en la provincia de Cotabambas, producto de la explotación minera. Los procesos migratorios está ocasionando descapitalización rural en términos demográficos de la población rural, quedando en el campo la población rural con una baja instrucción y vieja.

### Distribución porcentual Urbano Rural de la población de Apurímac según Censos

PROVINCIA	1981		1993		2007	
	URBANA	RURAL	URBANA	RURAL	URBANA	RURAL
<b>APURIMAC</b>	<b>25.</b>	<b>74.2</b>	<b>35.</b>	<b>64.9</b>	<b>45.</b>	<b>54.1</b>
ABANCAY	40.	59.9	56.	43.7	63.	36.7
ANDAHUAYL	19.	80.2	29.	70.6	45.	55.0
ANTABAMBA	56.	43.7	61.	38.6	70.	29.8
AYMARAES	34.	65.5	39.	60.7	43.	56.8
COTABAMBA	15.	84.7	18.	81.6	26.	73.3
CHINCHERO 9.0		91.0	15.	84.2	32.	67.8
GRAU	29.	71.0	31.	68.9	39.	60.2

Fuente: elaboración propia a partir de datos del INEI (PDRC Apurímac).

**Distribución de centros poblados, por rango de población, a nivel distrital por cada provincia.**

Provincia	Población	N° distritos	N° CC PP	N° de CC PP según rango de población							
				>=5000	>=2000 <5000	>=1000 <2000	>=500 <1000	>=100 <500	>=50 <100	>=10 <50	>=1 <10
ABANCAY	96,064	9	594	2	1	0	8	111	98	229	145
ANDAHUAYLAS	143,846	20	769	3	2	7	30	231	97	227	172
ANTABAMBA	12,267	7	403	0	0	2	4	9	9	91	288
AYMARAES	29,569	17	602	0	1	0	11	53	49	171	317
CHINCHEROS	45,771	11	331	1	0	2	15	124	45	76	68
COTABAMBAS	51,583	6	545	0	2	4	4	97	126	195	117
GRAU	25,090	14	350	0	1	0	7	57	50	116	119
<b>TOTAL</b>	<b>404,190</b>	<b>84</b>	<b>3,594</b>	<b>6</b>	<b>7</b>	<b>15</b>	<b>79</b>	<b>682</b>	<b>474</b>	<b>1,105</b>	<b>1,226</b>

Fuente: INEI Censo 2007

**Comunidades Campesinas de Apurímac reconocidas a diciembre de 2006**

PROVINCIA	N° C.C	N°FAMILIAS
ABANCAY	6	10.033
ANDAHUAYLAS	1	30.059
ANTABAMBA	2	4.372
AYMARAES	5	11.921
CHINCHEROS	4	6.351
COTABAMBAS	9	6.653
GRAU	69	7.271
<b>TOTAL</b>	<b>470</b>	<b>76,660</b>

FUENTE: PETT

**Densidad poblacional.**

“La densidad de la población total para el año 2007, es 21,0 Hab./Km<sup>2</sup>. Al evaluar el comportamiento de este indicador, tomando como referencia la información censal de 1940, se observa que en los últimos 67 años se ha incrementado en 1,6 veces, pasando de 13,4 Hab./Km<sup>2</sup> a 21,0 Hab./Km<sup>2</sup> en el año 2007. En 1961 el número de personas por kilómetro cuadrado fue de 14,5, en tanto que en 1972 alcanzó 15,4; en 1981 subió a 16,4 y en 1993 llegó a 19,0 habitantes por Km<sup>2</sup>” (PDRC-Apurímac 2017-2021)

#### **1.1.4 Caracterización del Sistema Productivo.**

##### **Composición del PBI.**

“En el año 2015, según estimaciones del INEI, Apurímac aportó el 0,5 por ciento al Valor Agregado Bruto (VAB) nacional, ocupando el antepenúltimo lugar a nivel departamental. La tasa de crecimiento promedio anual del VAB entre 2008 y 2015 fue 4,7 por ciento.

En la estructura productiva departamental, el sector construcción es la principal actividad económica con una participación del 19,0 por ciento del Valor Agregado Bruto de 2015, seguido en importancia por los sectores de agricultura, ganadería, caza y silvicultura, con el 14,9 por ciento, minería con el 10,4 por ciento, y administración pública y defensa con el 10,2 por ciento, respectivamente.”

“En cuanto a sus potencialidades, Apurímac es uno de los departamentos del país que cuenta con grandes reservas en el sector minero, por albergar considerables yacimientos de cobre, plata y oro”(PDRC-Apurímac 2014-2021))

##### **Población Económicamente Activa.**

“La Población Económicamente Activa (PEA) del departamento Apurímac se ha subdividido en 6 grupos por los niveles de captación de pobladores en edad de trabajar: Así, de acuerdo a los Censos de Población y Vivienda de 2007, la actividad Agropecuaria capta el 49,72%, los servicios captan el 26,12%, el comercio el 12,02%, la construcción el 4,76% , la manufactura el 3,34% y la minería el 1,84%”.(PDRC APURÍMAC 2017-2021)

La actividad económica predominante en la región de Apurímac es la agropecuaria, con cierto desarrollo tecnológico en los valles interandinos especialmente en la provincias de Andahuaylas, Abancay y Chincheros, en el resto de las provincias es la actividad pecuaria es la más predominante, ganado vacuno, ovino, camélidos, caprinos, porcinos, que desarrolla bajo condiciones de precariedad, la crianza de animales menores se efectúa en todas la provincias de Apurímac.

Apurímac, tiene grandes reservas mineras, con yacimientos de cobre, fierro, plata, oro, molibdeno y otros, en proceso de exploración, en las Bambas recién se está empezando a explotar.

## **Potencial Agropecuario.**

Según el Censo Nacional Agropecuario 2012 realizado por el ENEI, el departamento de Apurímac Cuenta con un total de 81,590 unidades agropecuarias, que implican 272,387 Has. de las cuales 48,273 unidades agropecuarias con 22,545.07 Has. son bajo riego, mientras que 45,946 unidades agropecuarias con 141,817 Has. son en secano.

La producción frutícola está en ascenso, especialmente la palta cuyo cultivo se va incrementando en valles inter andinos, hay diversas cadenas productivas, de leche, quinua, papas nativas, cuyes, se ha incrementado la presencia de las asociaciones de productores.

## **Potencial Minero.**

“Apurímac es una región que cuenta con importantes yacimientos minerales; destacan los de plata, hierro (cerca de Pampachiri y Livitaca), plomo, cobre (en los yacimientos de las Bambas, Ferrobamba, Chalcobamba y Surcobamba) y zinc, así como gran cantidad de áreas mineralizadas y de sal, arcilla y yeso. Buena parte de estos yacimientos son polimetálicos, es decir que de una misma mina se extraen diversos tipos de metales.

También se registra una pequeña y desigual producción de oro fino, proveniente en su mayoría de lavaderos aluviales. Esto es posible gracias a que los ríos que descienden de la cordillera acarrear en sus aguas pepitas de oro, las cuales han sido desgajadas de las montañas por acción de la erosión fluvial”. (PDRC-Apurímac 2017-2021)

## **Corredores Económicos.**

- CE 1 Abancay - Grau - Cotabambas.
- CE 2 Abancay – Andahuaylas - Ayacucho.
- CE3 Abancay - Aymaraes.
- CE4 Abancay – Aymaraes - Antabamba.
- CE5 Abancay - Palpa Cachi - Cotabambas.
- CE6 Andahuaylas - Pampachiri.
- CE7 Chalhuanca - Craybamba.
- CE8 Aymaraes – Caraybamba.

### 1.1.5 Caracterización del Sistema Equipamental.

#### Red Vial.

##### Tipos y longitud de la Red Vial

TIPO DE RED	LONGITUD KM	PORCENTAJE
Red Nacional	1009.36	9
Red Departamental	1497.24	13
Red Vecinal	9021.61	78
Total	11528.21	100

Fuente : Dirección Regional de Transportes y Comunicaciones.

#### Servicios de Salud.

La región Apurímac cuenta con servicios de atención a la salud y atención odontológica a cargo de clínicas y consultorios privados, para el presente plan de gobierno solamente se considera la oferta de atención a la salud proveniente del Ministerio de Salud, cuya relación de establecimientos es como sigue:

Hospitales de nivel I. 2.

Hospital de nivel II. 2.

#### Establecimientos de salud:

Andahuaylas. 99.

Abancay. 60.

Aymaraes. 58.

Cotabambas. 51.

Chincheros. 42.

Grao. 41.

Antabamba. 25.



## **Oferta Educativa.**

La oferta educativa pública está conformada por centros de educación inicial, educación primaria, educación básica alternativa, educación especial, secundaria, educación superior pedagógica, CEPROS, y universidades públicas y privadas.

• COAR	01
• Educación Inicial	917
• Primaria	850
• Educación Básica Alternativa	10
• Educación Especial	12
• Secundaria	260
• Educación Superior Pedagógica	05
• CETPRO5	38
• Educación Superior Tecnológica	15
• Universidades públicas.	3
• Universidades privadas.	2
• Institutos Tecnológicos Superiores Privados.	S/l.

### **1.1.6 Patrimonio arqueológico y turístico**

Está constituido por restos arqueológicos, paisajes naturales, baños termales.

- Santuario Nacional de Ampay.
- Baños Termales de Cconoc.
- Cañón del Río Apurímac
- Conjunto Arqueológico de Saywite
- Ciudad de Andahuaylas
- Puente Colonial El Chumbao:
- Santuario de Campanayocc
- Complejo Arqueológico de Sondor
- Laguna de Pacucha
- Pancula / Pampa de Pabellones
- Santuario de Cocharcas
- Ciudad de Chalhuanca
- Templo Colonial de Pampamarca
- Baños Termales de Pincahuacho

- Ciudad de Antabamba.
- Iglesia de Huaquirca.
- Baños termales de Hualalachi.
- Ruinas de Achanchi.
- Ecosistemas lacustres de alta montaña.
- Fiestas costumbristas y patronales.



**LEYENDA**

- Capital Departamental
- Capital Provincial
- Capital Distrital
- Centro Poblado

Sistema de Proyeccion: Universal Transversal Mercator (UTM) Zona 18 Sur  
 Datum: Sistema Geodesico Mundial (WGS) de 1984

PROVINCIA	COODGO	DISTRITO	PROVINCIA	COODGO	DISTRITO
ABANCAY	01	ABANCAY	AYMARAE	01	CHILCAUNCA
	02	CHACCHE		02	LAJAPTA
	03	CHICH		03	LAJAPTA
	04	CHICH		04	LAJAPTA
	05	CHICH		05	LAJAPTA
	06	CHICH		06	LAJAPTA
	07	CHICH		07	LAJAPTA
	08	CHICH		08	LAJAPTA
	09	CHICH		09	LAJAPTA
	10	CHICH		10	LAJAPTA
ANDAHUAYLAS	01	ANDAHUAYLAS	CHUBAMBILLA	01	CHUBAMBILLA
	02	ANDAHUAYLAS		02	CHUBAMBILLA
	03	ANDAHUAYLAS		03	CHUBAMBILLA
	04	ANDAHUAYLAS		04	CHUBAMBILLA
	05	ANDAHUAYLAS		05	CHUBAMBILLA
	06	ANDAHUAYLAS		06	CHUBAMBILLA
	07	ANDAHUAYLAS		07	CHUBAMBILLA
	08	ANDAHUAYLAS		08	CHUBAMBILLA
	09	ANDAHUAYLAS		09	CHUBAMBILLA
	10	ANDAHUAYLAS		10	CHUBAMBILLA
ANTABAMBA	01	ANTABAMBA	COTABAMBA	01	COTABAMBA
	02	ANTABAMBA		02	COTABAMBA
	03	ANTABAMBA		03	COTABAMBA
	04	ANTABAMBA		04	COTABAMBA
	05	ANTABAMBA		05	COTABAMBA
	06	ANTABAMBA		06	COTABAMBA
	07	ANTABAMBA		07	COTABAMBA
	08	ANTABAMBA		08	COTABAMBA
	09	ANTABAMBA		09	COTABAMBA
	10	ANTABAMBA		10	COTABAMBA

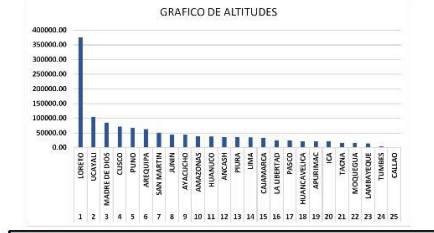

N°	PROVINCIA	EXTENSION (KM2)	CANTIDAD DISTRITOS
1	ANDAHUAYLAS	4040.80	20
2	AYMARAES	4131.59	17
3	GRAU	2129.42	14
4	CHINCHEROS	1511.18	10
5	ABANCAY	3453.16	9
6	ANTABAMBA	3230.80	7
7	COTABAMBAS	2620.66	6
<b>TOTAL</b>		<b>21117.61</b>	<b>83</b>

**GOBIERNO REGIONAL DE APURIMAC**  
 GERENCIA REGIONAL DE PLANEAMIENTO, PRESUPUESTO Y ACONDICIONAMIENTO TERRITORIAL

**DIVISION POLITICA**

Elaborado: Subgerencia de Planeamiento y Acondicionamiento Territorial | Fuente: CPV INEI 2007-Demarcacion Territorial | **MAPA 01**

Documento: Plan de Desarrollo Concertado 2016 - 2021 | Fecha: Abril - 2016

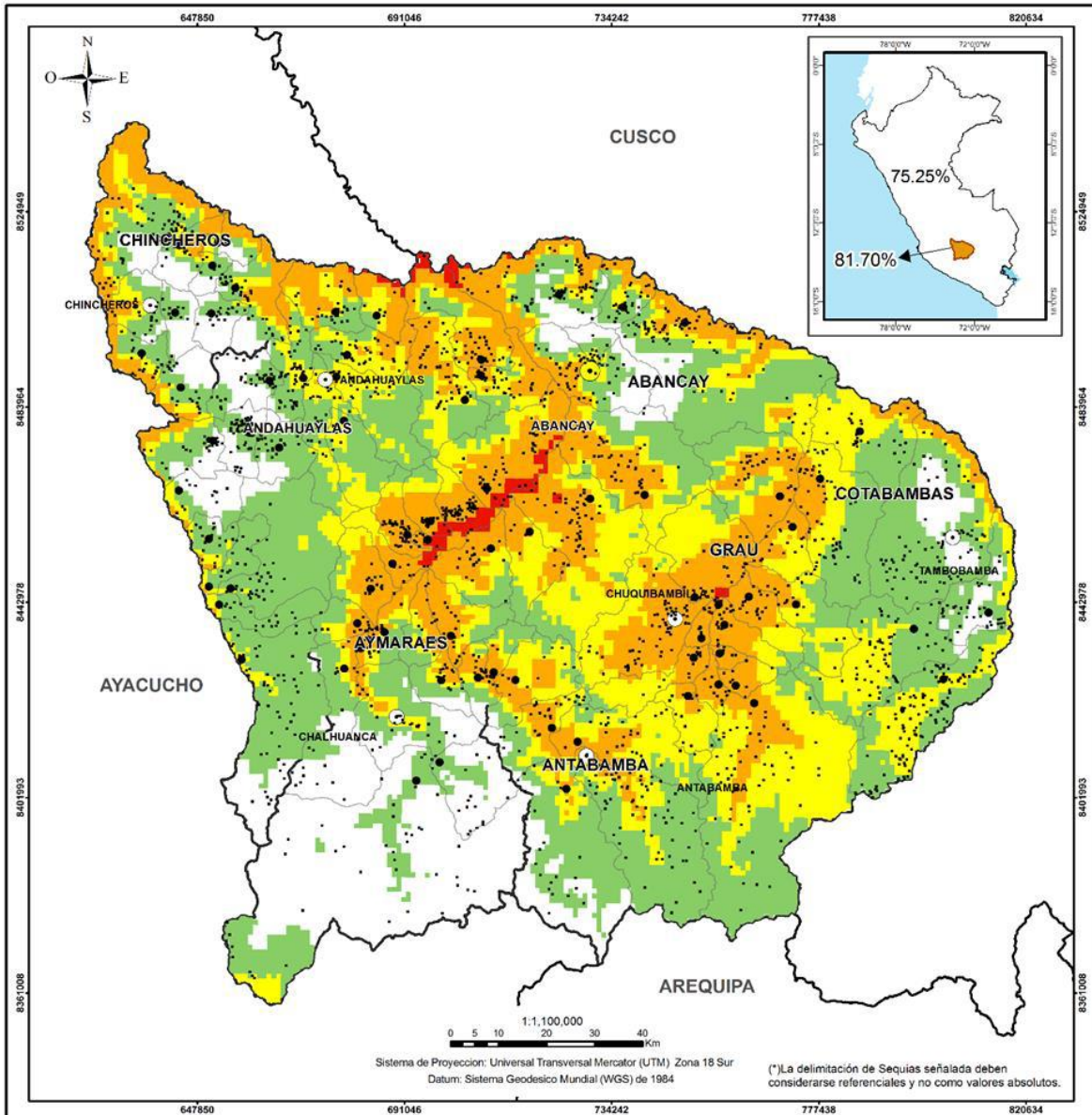

POTENCIAL DE PELIGROS A SEQUIAS		
DEPARTAMENTO	NIVEL	AREA (KM2)
ABANCAY	MuyAlto	63.94
	Alto	1129.53
	Medio	925.76
	Bajo	972.31
ANDAHUAYLAS	SinNiveldePeligro	342.46
	MuyAlto	25.55
	Alto	575.59
	Medio	804.06
CHINCHEROS	Bajo	2059.90
	SinNiveldePeligro	597.65
	Alto	407.39
	Medio	230.00
AYMARAES	Bajo	448.34
	SinNivel	406.37
	MuyAlto	63.85
	Alto	783.68
ANTABAMBA	Medio	413.95
	Bajo	865.70
	SinNivel	1989.72
	Alto	463.65
GRAU	Medio	1100.80
	Bajo	1360.01
	SinNiveldePeligro	288.35
	MuyAlto	6.54
COTABAMBAS	Alto	1090.83
	Medio	786.44
	Bajo	247.48
	Alto	122.98
TAMBOMBAMBA	Medio	748.38
	Bajo	1442.89
	SinNiveldePeligro	259.47

NIVEL DE PELIGRO A SEQUIAS			
KM2	ALTO	MEDIO	BAJO
163.89	4633.29	5024.43	7418.47
3862.43			

NIVEL DE PELIGRO	EXTENSION (KM2)	PORCENTAJE %
MUY ALTO	163.89	0.78
ALTO	4633.29	21.96
MEDIO	5024.43	23.81
BAJO	7418.47	35.15
SIN NIVEL	3862.43	18.30

**SIMBOLOS CONVENCIONALES**

	Capital Departamental		Limite Departamental
	Capital Provincial		Limite Provincial
	Capital Distrital		Limite Distrital
	Centro Poblado		

  

**GOBIERNO REGIONAL DE APURIMAC**

GERENCIA REGIONAL DE PLANEAMIENTO, PRESUPUESTO Y ACONDICIONAMIENTO TERRITORIAL

ZONAS POTENCIALES DE PELIGRO A SEQUIAS		
Elaborado Subgerencia de Planeamiento y Acondicionamiento Territorial	Fuente: MINAGRI-PLANGRACC-2011	MAPA 08
Documento: Plan de Desarrollo Concertado al 2021	Fecha: Marzo-2016	

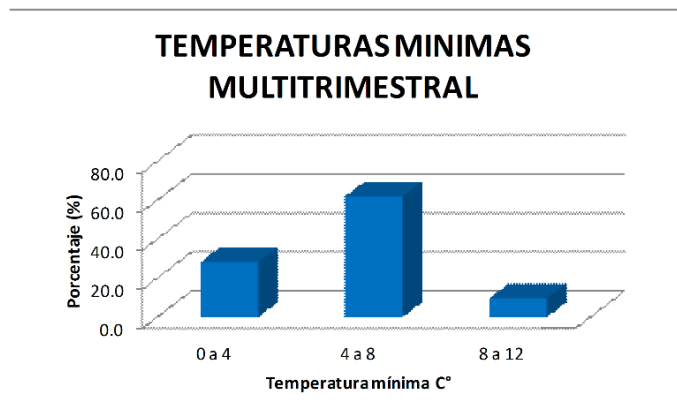
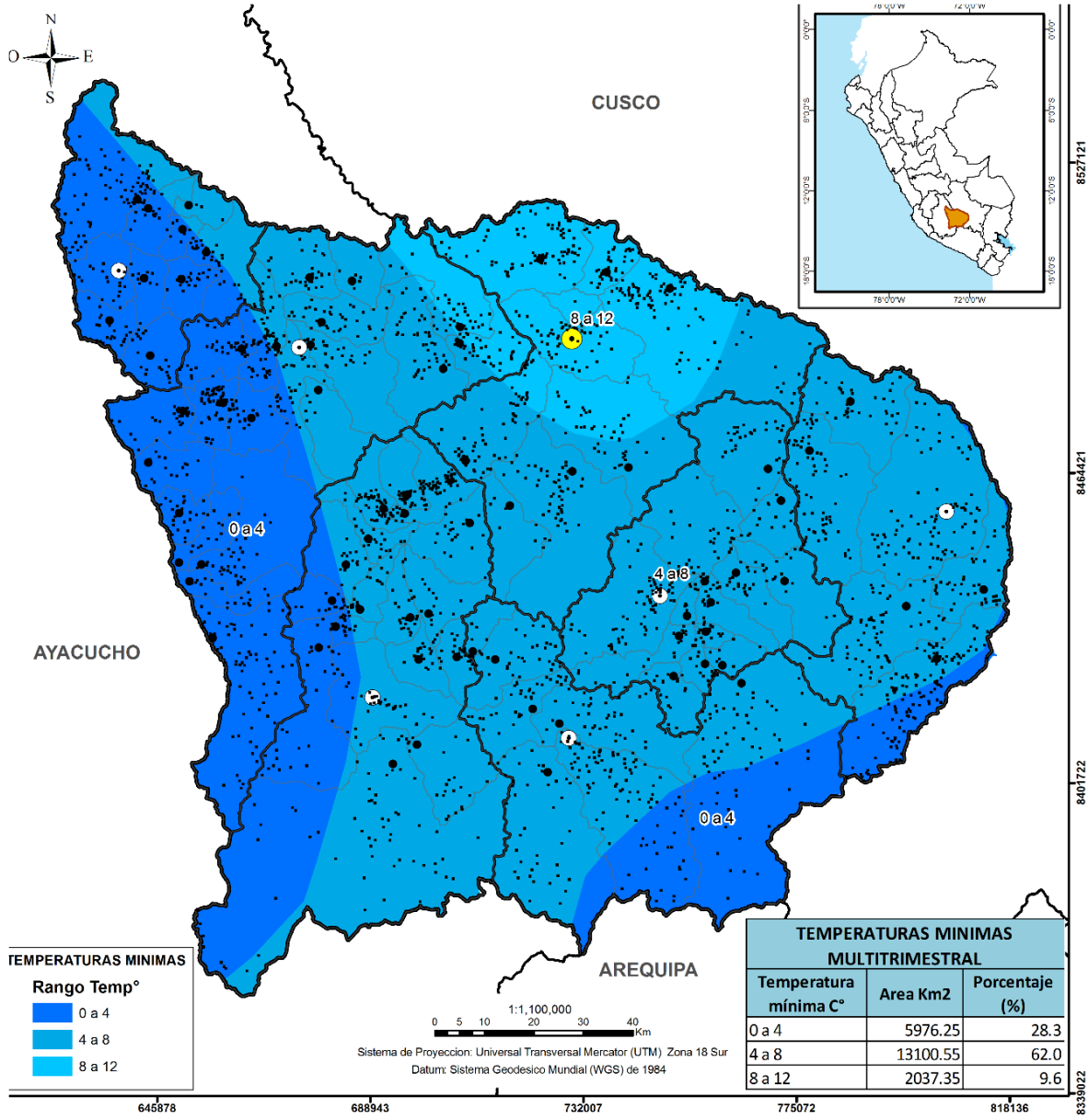

**SIMBOLOS CONVENCIONALES**

**Capitales**

- Capital Departamental
- Capital Provincial
- Capital Distrital
- Centro Poblado

**Límites Políticos**

- ▭ Límite Departamental
- ▭ Límite Provincial
- ▭ Límite Distrital

**GOBIERNO REGIONAL DE APURIMAC**  
 GERENCIA REGIONAL DE PLANEAMIENTO, PRESUPUESTO Y ACONDICIONAMIENTO TERRITORIAL

**TEMPERATURAS MÍNIMAS MULTITRIMESTRAL 1981-2010**

Elaborado: Subgerencia de Planeamiento y Acondicionamiento Territorial	Fuente: (SENAMHI)	<b>MAPA 10</b>
Documento: Plan de Desarrollo Concertado 2016 - 2021	Fecha: Abril -2016	

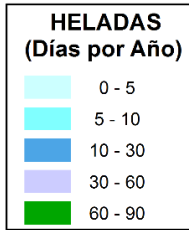
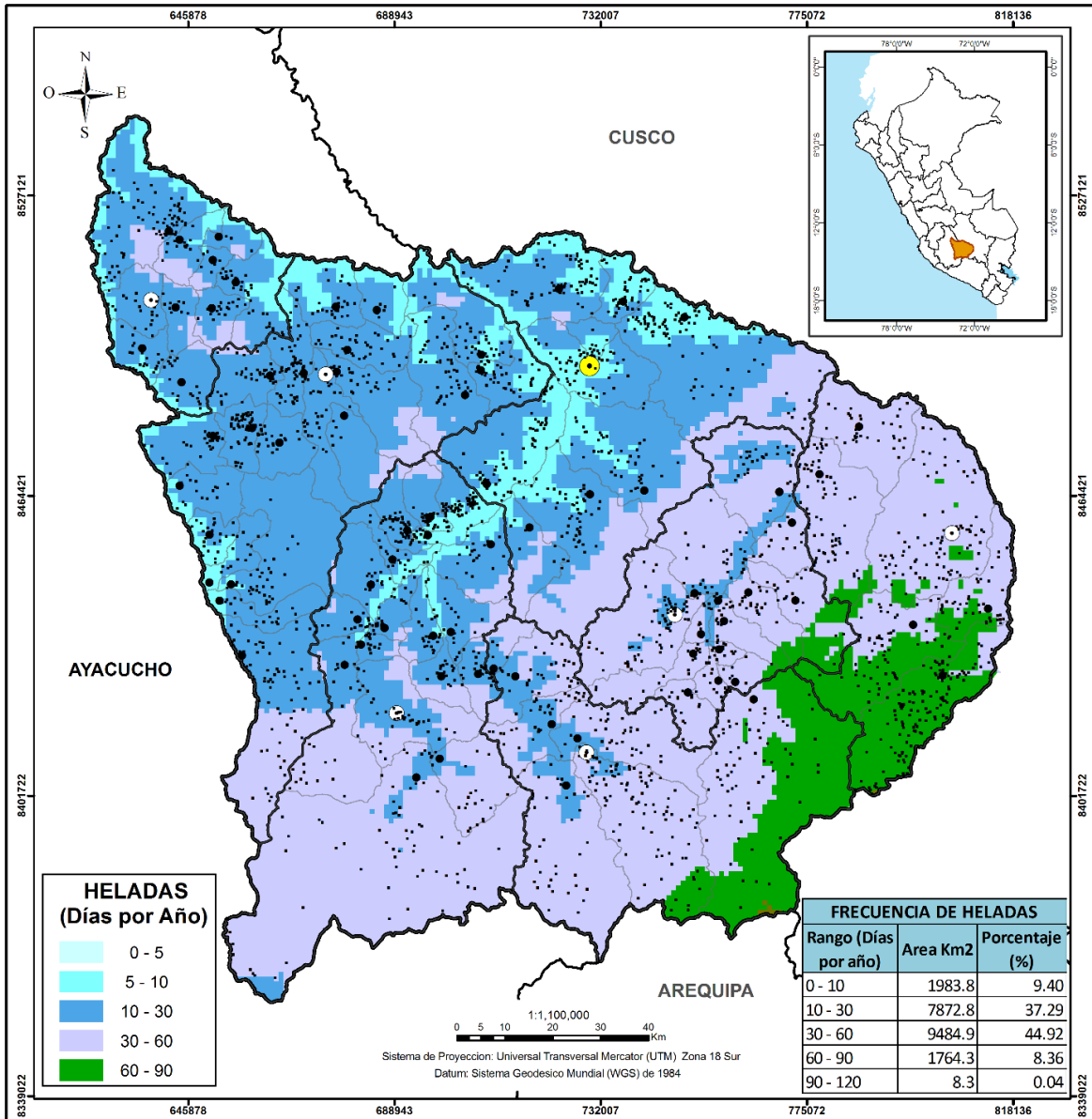

FRECUENCIA DE HELADAS		
Rango (Días por año)	Area Km2	Porcentaje (%)
0 - 10	1983.8	9.40
10 - 30	7872.8	37.29
30 - 60	9484.9	44.92
60 - 90	1764.3	8.36
90 - 120	8.3	0.04

1:1,100,000  
 0 5 10 20 30 40 Km  
 Sistema de Proyección: Universal Transversal Mercator (UTM) Zona 18 Sur  
 Datum: Sistema Geodesico Mundial (WGS) de 1984

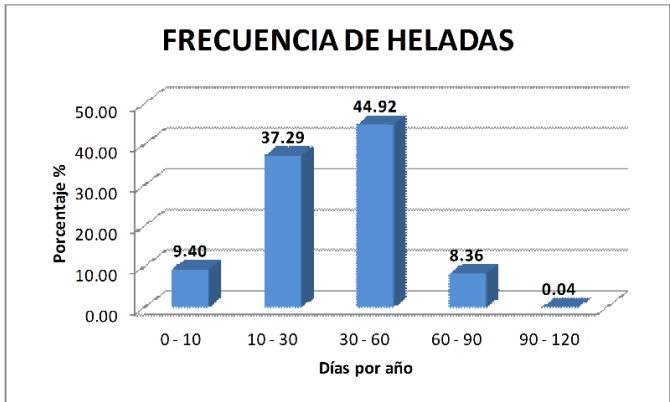

**SIMBOLOS CONVENCIONALES**

<b>Capitales</b>	<b>Límites Políticos</b>
● Capital Departamental	□ Límite Departamental
● Capital Provincial	□ Límite Provincial
● Capital Distrital	□ Límite Distrital
• Centro Poblado	



**FRECUENCIAS DE HELADAS**

Elaborado: Subgerencia de Planeamiento y Acondicionamiento Territorial	Fuente: (SENAMHI)	MAPA <b>11</b>
Documento: Plan de Desarrollo Regional Concertado Apurímac al 2021	Fecha: Abril -2016	

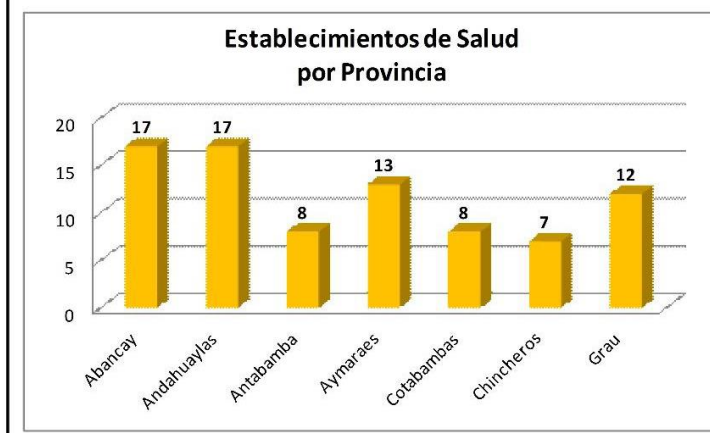
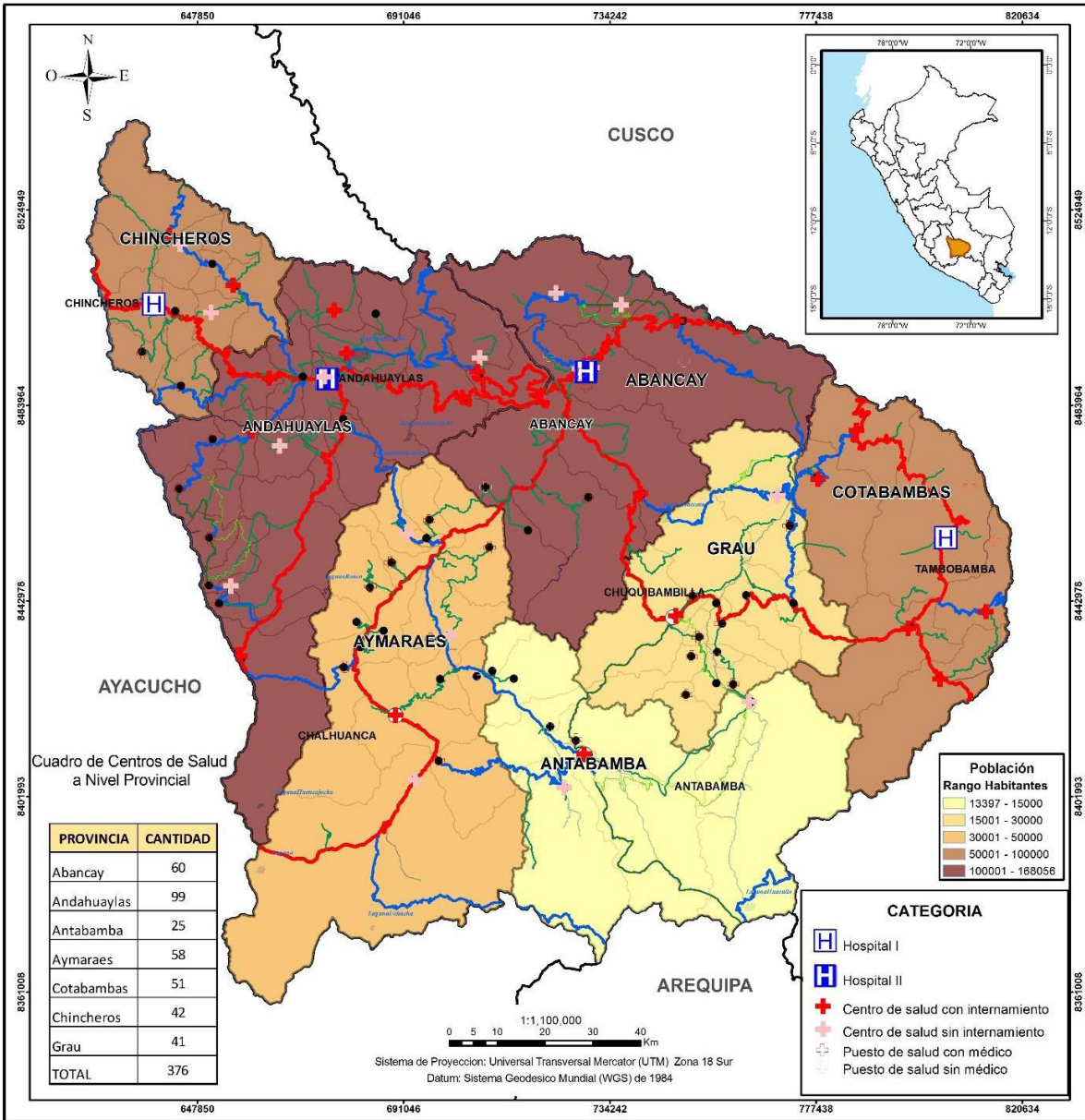

**SIMBOLOS CONVENCIONALES**

**Capitales**

- Capital Departamental
- Capital Provincial
- Capital Distrital
- Centro Poblado

**Límites Políticos**

- ▭ Límite Departamental
- ▭ Límite Provincial
- ▭ Límite Distrital

**GOBIERNO REGIONAL DE APURIMAC**  
 GERENCIA REGIONAL DE PLANEAMIENTO, PRESUPUESTO Y ACONDICIONAMIENTO TERRITORIAL

**POBLACION Y ESTABLECIMIENTOS DE SALUD**

Elaborado: Subgerencia de Planeamiento y Acondicionamiento Territorial Fuente: MINSAT MAPA

Documento: Plan de Desarrollo Regional Concertado Apurímac al 2021 Fecha: Abril -2016

**24**



TIPO DE RED	LONGITUD KM	PORCENTAJE
RED NACIONAL	1009.36	8.8
RED DEPARTAMENTAL	1497.24	13.0
RED VECINAL	9021.61	78.3
<b>TOTAL</b>	<b>11528.21</b>	<b>100.0</b>

**LEYENDA**

**CORREDORES ECONOMICOS**

- CE1
- CE2
- CE3
- CE4
- CE5
- CE6
- CE7
- CE8

**HIDROGRAFIA**

- Rios Principales
- Lagunas

CODIGO	CORREDOR ECONOMICO	LONGITUD
CE1	Abancay - Grau - Cotabambas	228962.55
CE2	Abancay ( Puente Sahuinto)-Andahuaylas-Chincheros (Puente Pampas)	259850.62
CE3	Abancay-Aymaraes (Cotaruse)	182914.52
CE4	Abancay -Aymaraes (Santa Rosa) - Antabamba (Huacullo)	150474.24
CE5	Pampacachi - Cotabambas	211393.04
CE6	Andahuaylas - Pampachiri	107048.52
CE7	Aymaraes (Cahllhuanca) - Caraybamba - Antabamba	113525.53
CE8	Abancay - Curahuasi	92071.85

**SIMBOLOS CONVENCIONALES**

**Capitales**

- Capital Departamental
- Capital Provincial
- Capital Distrital
- Centro Poblado

**Límites Políticos**

- Límite Departamental
- Límite Provincial
- Límite Distrital

**GOBIERNO REGIONAL DE APURIMAC**  
 GERENCIA REGIONAL DE PLANEAMIENTO, PRESUPUESTO Y ACONDICIONAMIENTO TERRITORIAL

**CORREDORES ECONÓMICOS Y RED VIAL**

Elaborado: Subgerencia de Planeamiento y Acondicionamiento Territorial Fuente: DRTC 2010 GRDE 2016

Documento: Plan de Desarrollo Regional Apurímac 2021 Fecha: Abril -2016

**MAPA 25**



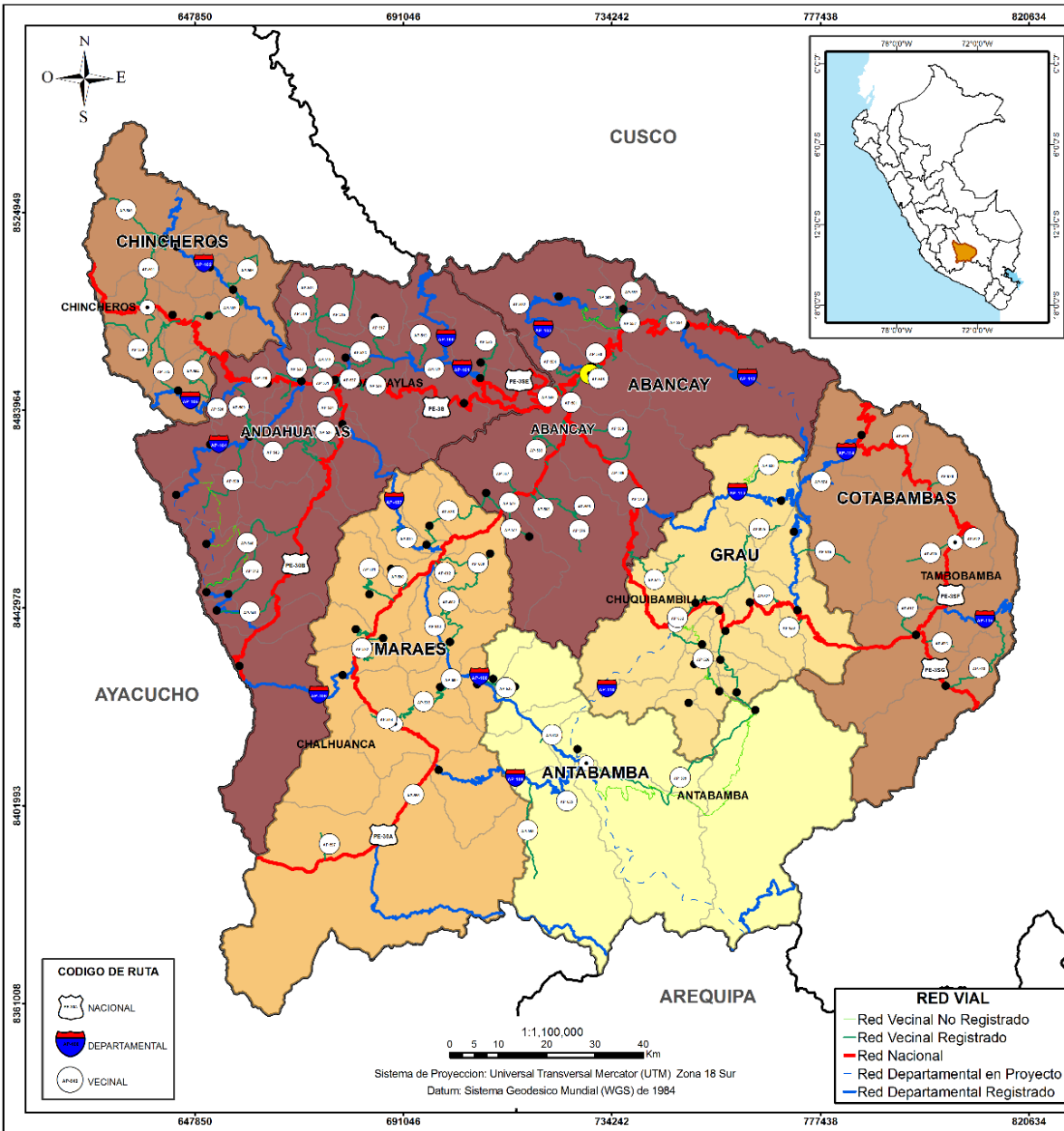

647850 691048 734242 777438 820634

TIPO DE RED	LONGITUD KM	PORCENTAJE
RED NACIONAL	1009.36	8.8
RED DEPARTAMENTAL	1497.24	13.0
RED VECINAL	9021.61	78.3
<b>TOTAL</b>	<b>11528.21</b>	<b>100.0</b>

Población Rango Habitantes	
13397 - 15000	(Lightest Yellow)
15001 - 30000	(Light Yellow)
30001 - 50000	(Yellow)
50001 - 100000	(Orange)
100001 - 168056	(Darkest Orange)

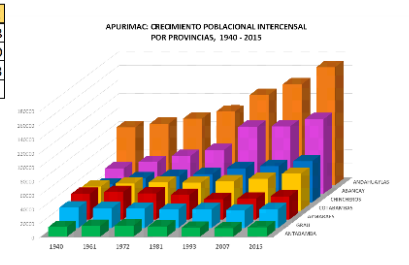

SIMBOLOS CONVENCIONALES	
<b>Capitales</b>	<b>Límites Políticos</b>
● Capital Departamental	▭ Límite Departamental
● Capital Provincial	▭ Límite Provincial
● Capital Distrital	▭ Límite Distrital
● Centro Poblado	

UBICACIÓN	EXTENSION	1940	1961	1972	1981	1993	2007	2015
<b>APURIMAC</b>	<b>21114.15</b>	<b>258094</b>	<b>288193</b>	<b>307207</b>	<b>323346</b>	<b>381,997</b>	<b>404190</b>	<b>458830</b>
ABANCAY	3458.27	36122	44929	53749	62024	95,092	96064	106214
ANDAHUAYLAS	4035.53	82361	87429	94702	104892	128,390	143846	168056
ANTABAMBA	3230.80	13643	15364	15864	14613	12,462	12267	13397
AYMARAEAS	4128.63	36421	39152	37309	35084	28,886	29569	32995
COTABAMBAS	2623.07	34812	38934	40631	40151	42,008	45771	52766
CHINCHEROS	1507.88	25365	34075	37221	40174	48,481	51583	58682
GRAU	2129.96	29370	28310	27731	26408	26,678	25090	26720

**GOBIERNO REGIONAL DE APURIMAC**  
 GERENCIA REGIONAL DE PLANEAMIENTO, PRESUPUESTO Y ACONDICIONAMIENTO TERRITORIAL

**POBLACION Y RED VIAL**

Elaborado: Subgerencia de Planeamiento y Acondicionamiento Territorial Fuente: CPV INEI 2007, DRTCX 2010-GORE APURIMAC

Documento: Plan de Desarrollo Regional Concertado Apurimac al 2021 Fecha: Abril -2016

**MAPA 26**

## **Escenario Exploratorio 01 – Ingobernabilidad y desfragmentación territorial.**

En Apurímac campea el caos. No hay liderazgo político ni institucionalidad. Las autoridades hacen gestión pública en base al vaivén de la coyuntura en cada uno de los espacios provinciales, ofreciendo y ejecutando obras que no solucionan las necesidades de la población. No hay presencia de partidos políticos consolidados que elaboren y presenten propuestas serias de desarrollo con visión de futuro, dando cabida a la presencia y surgimiento de caudillos locales y regionales que crean movimientos como una vía de enriquecimiento personal, solo para el período electoral, sin organización, doctrina, principios, ni propuestas de desarrollo.

El Gobierno Regional desarrolla sus actividades de manera desarticulada con los gobiernos locales, observándose duplicidades en la ejecución de obras y proyectos. En este contexto de precariedad institucional, la sociedad a través de sus organizaciones de base no consolida su institucionalidad para participar en la mejora de la gobernabilidad y, en esas condiciones, no es posible ejercer vigilancia y control sobre las instituciones públicas, proliferando conductas autoritarias y personalistas de las autoridades.

En el área rural se visualiza cada vez más una baja producción agropecuaria que no alcanza ni para el autoconsumo, debido a que la población principalmente joven emigra a los centros urbanos, algunos llegan a cursar estudios en las universidades, institutos, otros se incorporan al mercado laboral como mano de obra, ejercen actividades como el comercio ambulatorio, servicios, moto taxistas, choferes, también se dedican a la minería informal y al narcotráfico, habiendo dejado esta tarea principalmente a las mujeres y a los adultos mayores, hecho que al año 2030 implica que no está garantizada la seguridad alimentaria, no se ha diversificado la producción ni se han producido encadenamientos productivos.

Como consecuencia de la desatención a la población con servicios básicos de calidad, continua el despoblamiento del área rural habiéndose producido un crecimiento desordenado de las principales ciudades urbanas del departamento como Abancay, Andahuaylas, Chincheros, Chalhuanca, Chuquibambilla, Tambobamba y Challhuahuacho, agravándose los problemas de vivienda, servicios de energía, calidad de servicio de agua y saneamiento, generando el descontento social principalmente en las áreas urbano marginales de estas ciudades.

En general, se cuenta con infraestructura educativa, de salud, de carretas etc., pero los servicios no son de calidad.

La persistencia de la desigualdad social, altos niveles de pobreza, presencia de las inversiones mineras en las comunidades campesinas y las cabeceras de cuencas, las caídas de los precios agrícolas, ha dado lugar al incremento del descontento e incremento de los conflictos sociales, que han deteriorado la incipiente institucionalidad y gobernabilidad existente en la región, conllevando a Apurímac a altos niveles de pobreza y extrema pobreza con una baja institucionalidad e ingobernabilidad.

Existe escasa identidad en la Región debido a la diversidad cultural sin una política de integración intercultural. Los niveles de desconfianza en la política cada vez son mayores y la corrupción se ha institucionalizado en los gobiernos locales, comunidades e instituciones públicas.

Existe mayor cantidad de conflictos sociales debido a la falta de concertación y diálogo entre los actores políticos y los bloques de interés político y económico.

En dicho contexto, existe una destrucción de la estructura comunal originaria, sumada a ello el mantenimiento de un modelo de Estado centralista y la informalidad del empleo la carencia de oportunidades laborales de calidad (minería artesanal, servicios, comercio), lavado de activos (aumento del narcotráfico). Todo ello ha llevado a que en la Región existe una escasa capacidad de negociación con los inversionistas y una falta de una visión o un proyecto común.

Apurímac al año 2030 es una de las regiones con menor desarrollo productivo del país, presentando un retroceso que lo coloca en el último lugar en el ranking de competitividad regional del Perú, debido a una insuficiente asignación de recursos por parte del Gobierno Central y una mala orientación de los mismos por el Gobierno Regional y gobiernos locales. Los 3 niveles del Estado no han generado un políticas promocionales para lograr un desarrollo productivo ocasionando que los productores individuales y asociados, así como la empresa privada (MYPEs y PYMEs) reduzcan sus niveles productivos al no estar preparados para el cambio climático, cambio tecnológico, inadecuado uso de recursos; estas condiciones han afectado seriamente las condiciones productivas como la reducción de la frontera agrícola por erosión y pérdida de agua, suelo y el abandono del sector

productivo, disminuyendo dramáticamente la PEA agrícola regional. Se ha generado inestabilidad política, social, económica que limita las posibilidades de inversión privada, reduciendo aún más las alternativas de desarrollo productivo de la Región, ocasionando bajos niveles de crecimiento y altos niveles de delitos y faltas.

La diversificación se ha estancado en vista que el Ministerio de Producción, DIREPRO, DRA, DIRCETUR y demás instituciones no plantean políticas de inversión, y el Gobierno Regional y los gobiernos locales no cuentan con suficiente asignación presupuestal, hay ausencia de inversión privada y de ONGs, a consecuencia con lo cual se reduce el comercio, la producción agrícola, ganadera, industrial, agroindustrial, manufacturera y de servicios.

El comercio interno en Apurímac no se ha desarrollado por la inexistencia de políticas de promoción de consumo de productos de la Región y la presencia de demandantes con bajo poder adquisitivo.

La geografía accidentada de la Región y la interconexión deficiente entre provincias no favorece al comercio interno; muchas veces los costos de los productores para llevar sus productos al mercado son más altos que la inversión productiva.

Los niveles de exportación en la Región son muy bajos en comparación con las demás regiones por la inexistencia de un plan promotor regional realista de exportaciones, sumándose la carencia de incentivos, capacitación, asistencia técnica a los productores para que sus productos puedan exportarse. La baja calidad de los productos hace que estos no puedan ser exportados.

En la región Apurímac las autoridades y funcionarios durante los últimos años no han podido desarrollar procesos de planificación articulado territorialmente por desconocimiento de la normatividad y de instrumentos de gestión ambiental, la débil institucionalidad y la falta de conciencia ambiental de la población en su conjunto, lo que trae como consecuencia la sobre explotación de recursos naturales, limitado acceso a los servicios eco sistémicos, limitada gestión de los residuos sólidos, generando así un bajo índice de desarrollo sostenible en la Región Apurímac que se ve reflejado en los conflictos socio ambientales.

## **Escenario Exploratorio 2 – Tejido Social Fortalecido con Identidad Regional y Consolidado Territorialmente.**

Al año 2030, se consolidan los liderazgos sociales y políticos con una institucionalidad fuerte y en base a las reformas del Estado, se ha institucionalizado la gestión para resultados al servicio del ciudadano, habiendo migrado del tradicional modelo de organización funcional hacia la gestión por procesos contenidos en las “cadenas de valor” de cada entidad, que aseguran que los bienes y servicios públicos de su responsabilidad generan impactos positivos para el ciudadano.

En Apurímac el tema de los derechos humanos e inclusión social busca integrar a las personas dentro de la sociedad, buscando que éstas contribuyan con sus talentos y a la vez se vean correspondidas con los beneficios que la sociedad ofrece. Este tipo de integración se lleva a cabo tanto desde el punto de vista económico, educativo, político; tal es así que la construcción de carreteras es un medio efectivo de inclusión social, permitiendo a los ciudadanos que se vinculen, comercien, vayan a escuelas o institutos técnicos y que los enfermos puedan ser llevados a centros de salud oportunamente. Igualmente, es política regional implementar las intervenciones en agua y desagüe de manera adecuada, pero las intervenciones aun no son integrales, faltando fortalecer capacidades para dar sostenibilidad a las intervenciones.

En el ranking de competitividad por departamentos, Apurímac ha tenido una tendencia ascendente, siendo uno de los pilares la infraestructura de carreteras y transporte en general, que ha posibilitado disminuir los costos de integración a los mercados y facilita que las comunidades pobres asociadas coloquen su producción en mercados regionales. Igualmente, la educación superior (profesional y técnica) ha mejorado y Apurímac ha pasado de producir bienes primarios o extractivos a bienes y servicios con valor agregado.

En temas de educación y salud básica se han avanzado considerablemente generándose inclusión social e igualdad de oportunidades.

Se han institucionalizado los espacios de diálogo entre los actores claves del territorio de Apurímac. La prevención y gestión de conflictos sociales vinculados al uso de recursos naturales tienen como su componente principal una visión de futuro compartida y el diálogo, permitiendo la explotación de las principales minas en Apurímac con respeto a

las normas ambientales. Los precios internacionales de los minerales han mejorado, habiendo un aumento considerable de ingresos por concepto de regalías, canon y sobrecanon para el Gobierno Regional y los gobiernos locales lo que ha permitido mejorar los servicios de salud, educación, agua y desagüe, carreteras y energía eléctrica; sin embargo, aún no se ha conseguido un desarrollo sostenible e integral.

Existe un mayor empoderamiento de la población y de líderes representativos de las organizaciones de base, esto ha llevado a que los niveles de corrupción disminuyan y que se promueva el diálogo ante cualquier conflicto.

Suma a ello la presencia en Apurímac de instituciones sólidas para la lucha contra la inseguridad ciudadana.

En la Región, mediante la concertación de los tres niveles de gobierno y entidades públicas y privadas, se ha logrado minimizar los efectos de los conflictos socio ambientales y el cumplimiento de la normatividad permite, sobre la base del canon minero y regalías, impulsar inversiones que mejoran la infraestructura física, el desarrollo de capacidades, así como la conectividad física y tecnológica que permite el impulso de la producción y diversificación, incrementando los niveles de empleo de la población y el dinamismo del comercio interno.

Además, se percibe que en el medio urbano se han implementado planes de desarrollo en marco de la Zonificación Económica y Ecológica ZEE, con territorios saneados formalmente y aplicación, monitoreo y fiscalización del uso de áreas de franjas marginales y en el medio rural se ha implementado la estrategia regional de vulnerabilidad y adaptación al cambio climático, con énfasis en la implementación de actividades de siembra y cosecha de agua, forestación y reforestación.

Las organizaciones comunales campesinas están fortalecidas en el uso de sus recursos naturales y en gestión ambiental. Existe una transversalización de la temática ambiental y de género a nivel de educación básica y superior y sensibilización poblacional, con espacios e instancias fortalecidas de diálogo y concertación.

Con relación a la gestión de residuos sólidos se han elaborado e implementado los planes de gestión de residuos sólidos incorporando la reutilización de estos, para reducir los volúmenes de residuos, implementando nuevas tecnologías para el tratamiento a nivel de

los gobiernos locales al 100%, con una buena calidad de manejo de los residuos sólidos y efluentes por los prestadores de servicios. Además, se ha implementado un sistema de monitoreo de emisiones de gases de efecto invernadero a nivel de gobiernos locales.

Con respecto a la disponibilidad hídrica y caudal ecológico, se ha fortalecido las capacidades de los usuarios de agua, se han implementado acciones de siembra y cosecha de agua, manejo y conservación de fuentes de agua a un 60-70%, para garantizar el uso en las actividades productivas y el consumo de la población.

Con respecto a la conservación, recuperación, restauración de ecosistemas se ha implementado la estrategia regional de los recursos naturales y la biodiversidad adecuadamente, con énfasis en la puesta en valor de los ecosistemas, y la diversidad biológica; con un plan de producción sostenible por corredores económicos y el pleno funcionamiento del sistema de conservación regional.

## **1.2 Componentes del plan de gobierno.**

- i. Desarrollo Humano e Inclusión Social
- ii. Oportunidad y Acceso a Servicios
- iii. Estado y Gobernabilidad
- iv. Economía diversificada, Competitividad y Empleo
- v. Cohesión Territorial e Infraestructura
- vi. Ambiente, Diversidad Biológica y Gestión del Riesgo de Desastres.
- vi. Tendencias

## Variables

COMPONENTE	SUBCOMPONENTE	N°	VARIABLE
Desarrollo Humano e inclusión social	Protección Social	1	Nivel de pobreza extrema
		2	Desarrollo infantil temprano
		3	Acceso a la seguridad alimentaria
	Interculturalidad	4	Nivel de interculturalidad
		5	Nivel de equidad social
	Equidad	6	Nivel de equidad de género
Oportunidad y acceso a servicios	Salud	7	Calidad de servicios de salud
	Educación	8	Calidad de servicios de educación
	Vivienda	9	Acceso a servicios de agua y saneamiento
		10	Acceso a vivienda digna
	Transporte, energía y TICs	11	Acceso a servicio de transporte
		12	Servicios de energía
Estado gobernabilidad y	Modernización de la gestión pública	14	Nivel de institucionalidad
		15	Modernización de la Gestión Pública
	Participación ciudadana	16	Nivel de organización y participación ciudadana en asuntos públicos
		17	Nivel de corrupción
	Seguridad y orden interno	18	Diálogo y resolución de conflictos
		19	Seguridad ciudadana
Economía diversificada, Competitividad y empleo	Producción diversificación y	20	Nivel de producción
		21	Grado de diversificación productiva de los sectores económicos
	Empleo	22	Nivel de empleo
	Comercio	23	Comercio interno
24		Nivel de exportación	
Cohesión territorial e	Infraestructura	25	Nivel de infraestructura física
	Conectividad	26	Nivel de conectividad física y tecnológica
Ambiente, diversidad biológica y gestión del riesgo de desastres	Gestión del riesgo de desastres y adaptación al	27	Vulnerabilidad a peligros climáticos
		28	Suelos afectados por desertificación y sequía
	Gestión de la calidad	29	Nivel de calidad ambiental
		30	Gestión de residuos sólidos y efluentes
	Recursos naturales y diversidad	31	Disponibilidad de recursos hídricos
32		Conservación, recuperación, restauración de ecosistemas y agro	
Tendencia	Exógena	33	Bono demográfico
		34	Nivel de urbanización
		35	Migraciones
		36	Nivel de empoderamiento ciudadano
		37	Inversión en Innovación con respecto al PBI nacional
		38	Turismo
		39	Demanda de productos orgánicos
		40	Calentamiento global



## **Escenario Apuesta Apurímac al 2030 El Apu que vuela alto**

Este mes de octubre de 2030, es uno de los más secos de los últimos años. La escasez del agua debido a la ausencia de lluvias ya no es una emergencia como años atrás, debido a que los trabajos realizados desde hace más de 10 años han permitido que la Región cuente con sistemas de represamiento que proveen de agua para el consumo humano de manera constante y también para el uso agropecuario el cual en un 90% se maneja a través de riego tecnificado, que ha sido muy importante para optimizar el uso del agua en los meses de sequía. Si miramos 14 años atrás, podremos darnos cuenta que otro de los cambios significativos en cuanto al agua ha sido el pasar del 5% de la población que accedía a agua clorada, a un 50% en el año 2021 y un nivel actual de 80% de acceso a agua clorada. Esto se logró gracias al compromiso asumido por las autoridades regionales y nacionales de proveer agua de calidad a la población.

El acceso a agua potable fue clave para reducir las enfermedades diarreicas y la desnutrición crónica, principalmente en neonatos y niños. Pero también tuvieron un rol importante los servicios de salud ya que se plantearon políticas con metas claras para mejorar la salud de la población, lo que incluyó una mejora en la infraestructura, el equipamiento y el mantenimiento de los centros de salud y garantizó el funcionamiento adecuado de toda la red de salud en la región. Uno de los retos más difíciles fue captar la cantidad suficiente de profesionales y especialistas de la salud de acuerdo a las necesidades de la población.

Desde hace años se notan cambios importantes en los resultados de la educación básica, debido a los esfuerzos de las autoridades de la Región y del Gobierno Central, que han permitido una modernización constante de la infraestructura y que los profesores apurimeños sean capacitados de manera continua lo que los ha ubicado como referentes de la educación a nivel nacional, debido a los resultados obtenidos en logros educativos. Estos avances no hubieran sido posibles sin el apoyo de los padres de familia, quienes comprometidos con el desarrollo de sus hijos, han colaborado cumpliendo un rol importante en la formación de valores y capacidades en niños y niñas, que ha partido con el reconocimiento social de brechas injustificables entre hombres y mujeres en materia de ingresos, accesos a servicios y el alto nivel de violencia física y sexual que se ejercía a las mujeres por parte de sus cónyuges o parejas.

Uno de los retos educativos más complicados en la Región fue el de atender de manera adecuada a la población rural, que antes recibía educación con un solo docente que

atendía al mismo tiempo todos los grados de educación primaria; pero la propuesta de la nuclearización educativa y la EIB para zonas rurales ha permitido contar con unidades educativas de primer nivel y con una plana docente muy variada, además que se priorizaron las facilidades para que los niños y adolescentes accedan a sus escuelas y colegios, utilizando los mejores mecanismos de movilidad de acuerdo a las diversas realidades y para los casos de niños más distantes se cuenta con servicios de internado. Una estrategia, que fue imitada por otras regiones, fue instalar confort térmico en las escuelas ubicadas por encima de los 3400 m.s.n.m. que además cumplen un doble propósito, ya que pueden servir de refugio para la población aledaña en casos de emergencias como las oleadas de friaje que se tuvieron este año entre los meses de junio y julio.

Las universidades de nuestra región, en la que ahora la mayoría de estudiantes son mujeres en casi todas las carreras, realizan investigación para innovación en las actividades económicas y productivas que desarrollamos en la Región. Esto se pudo lograr luego de superar los problemas generados por las reformas de los años previos al 2021. Actualmente los convenios de las universidades han permitido el intercambio de docentes, permitiendo la llegada de docentes con experiencia internacional y que los docentes de nuestras universidades tengan experiencias en otras regiones y fuera del país, lo que ocurre también con los estudiantes que ahora gozan de intercambios nacionales e internacionales, que enriquecen sus experiencias y preparación para la vida profesional.

También en los últimos años la Región ha podido integrarse de manera exitosa a los mercados nacionales e internacionales posicionando productos que se ha logrado desarrollar en base a mejorar las capacidades humanas y las tecnologías, además de una estrategia de diversificación y competitividad que ha sido impulsada por el gobierno regional con el apoyo de los gobiernos locales desde hace más de 10 años y se ha ido mejorando con el pasar de los años. Los productos que mayor desarrollo han tenido son los productos agroecológicos: la palta, la quinua y otros como el cuy y la lana de alpaca de color, y otros productos diversos que son de mayor demanda en mercados regionales aledaños. Un pilar de la mejora de la competitividad regional ha sido la mejora de la conectividad física y virtual y la mayor participación de las mujeres en actividades productivas que ha impulsado por el gobierno regional, permitiendo ampliar la red de carreteras regionales asfaltadas y el acceso a redes de internet de alta velocidad a la mayoría de la población y la autonomía económica de las mujeres. Esto ha permitido articular a las provincias de Grau, Antabamba y Cotabambas con el resto de provincias,

ampliando los flujos comerciales y permitiendo una dinámica económica regional más cohesionada.

La principal actividad económica de la Región en los últimos años ha sido la minería. Apurímac ha logrado lo que pocos creían en el año 2016: se ha convertido en una Región que ha logrado encontrar armonía entre la minería y el resto de actividades productivas con Paz Social. La minería se ha hecho responsable del tratamiento de los impactos ambientales negativos que genera para reducirlos a límites permisibles, además que se ha comprometido con el desarrollo de los pueblos aledaños y ha dotado de una gran cantidad de recursos, a través de las regalías y el canon, que nunca en la historia había tenido la Región; esos recursos han permitido justamente lograr los cambios que hemos mencionado en acceso a servicios, en infraestructura, en salud, en educación y en la generación de capacidades de hombres y mujeres para impulsar la producción y competitividad. Así Apurímac, es una de las regiones que mejor ha aprovechado el boom minero que vive hace más de 10 años y ha significado una serie de transformaciones que la Región ha sabido aprovechar para su desarrollo.

Los años que vienen no son sencillos ya que el cambio climático, la escasez de recursos y el riesgo de desastres son temas latentes en la Región. Pero Apurímac ha sabido adaptarse, ya que en la actualidad contamos con sistemas de tratamiento de efluentes y manejo de residuos sólidos eficientes y adecuados, que han permitido frenar la contaminación en la que vivíamos hace 15 años, cuando los ríos aledaños a las grandes ciudades de la Región habían sido totalmente contaminados por los desagües, destruyendo sus ecosistemas, y eran años en los que los residuos sólidos de la Región se llevaban a botaderos lejos de la vista de la población, pero sin ningún tipo de tratamiento. Eran tiempos en los que prácticamente se escondían los residuos para no enfrentar el problema. Actualmente se están recuperando los ecosistemas de los ríos y Apurímac vive en un entorno medioambiental más sano y, como se afirma al comenzar este párrafo, Apurímac no puede bajar los brazos de cara a los retos que tendrá que seguir enfrentando en adelante, pero los cambios de los últimos 15 años nos hacen entender que ahora en el 2030 Apurímac es el apu (dios) que empieza a volar alto.

## VISIÓN DE APURÍMAC 2021

---

Apurímac es una región agroecológica y minera con paz social, producción diversificada, ambientalmente sostenible, con valor agregado y con oferta creciente de capacidades y saberes al mundo, que está erradicando la desnutrición crónica infantil y la violencia de género, mejorando la calidad de vida de sus habitantes”.

---

## OBJETIVOS, INDICADORES Y METAS AL AÑO 2021

### Objetivos, indicadores y metas al año 2021

Objetivos estratégicos	Indicador	Valor Actual	Meta 2021
Reducir las brechas de desigualdad en la población, garantizando el derecho a la ciudadanía y erradicando toda forma de discriminación.	Porcentaje de población en extrema pobreza	8,70%	4,50%
	Porcentaje de población bajo pobreza multidimensional	49,10%	28,00%
	Índice de Desarrollo Humano	0,41%	0,51
Mejorar las condiciones de salud en la población, con énfasis en el Desarrollo Infantil Temprano.	Tasa de desnutrición crónica de niños menores de 5 años (en porcentaje)	22,50%	14,10%
	Porcentaje de prevalencia de anemia en niños 6 - 36 meses (en porcentaje)	51,00%	38,00%
	Tasa de mortalidad infantil (Por 1000 nacidos vivos)	18,18%	16,00%
Garantizar una educación de calidad, de nuestros niños y adolescentes en el departamento, con énfasis en el Desarrollo Infantil Temprano.	Porcentaje de estudiantes con nivel satisfactorio en Comprensión Lectora (2do grado de primaria)	36,00%	56,00%
	Porcentaje de estudiantes con nivel satisfactorio en Matemática (2do grado de primaria)	18,00%	32,00%
	Años promedio de escolaridad de la población adulta edades 25-34 (n° de años)	10,24	12,00
Incrementar el acceso a vivienda y al continuo servicio de agua de calidad y de saneamiento sostenible y de calidad en la región.	Porcentaje de la población que accede a agua clorada	3,00%	50,00%
	Porcentaje de hogares en viviendas particulares con red pública de alcantarillado	46,10%	70,00%
Incrementar los niveles de producción y productividad de las unidades económicas en la Región.	Productividad Laboral - PBI/PEA	S/ 9 742,00	S/.10 856,00
Mejorar los niveles de competitividad en la Región	Índice de competitividad regional (IDEPUC)	26,73	34,96
Incrementar el empleo de calidad en nuestra población.	Porcentaje de PEA ocupada en empleo adecuado	33,09%	51,50%
Modernizar la institucionalidad de las entidades públicas en el territorio.	Total de conflictos sociales registrados a diciembre del año en curso	23	17
	Porcentaje de personas que consideran la corrupción como un problema central	33,56%	28,00%
Mejorar la calidad ambiental en la región.	Porcentaje de municipios que cuentan con manejo de residuos sólidos mediante relleno sanitario	1,20%	30,00%
Disminuir la vulnerabilidad, ante fenómenos naturales y antrópicos, de la población.	Número de viviendas afectadas por peligros hidrometeorológicos	2 340	2 160

PDRC-Apurímac.

## ACCIONES ESTRATÉGICAS

### Acciones estratégicas del Objetivo N° 1

Objetivo estratégico 1	Acciones estratégicas
Reducir las brechas de desigualdad en la población, garantizando el derecho a la ciudadanía y erradicando toda forma de discriminación.	AE1.1: Fortalecer los mecanismos de incorporación y graduación de los beneficiarios de programas sociales.
	AE1.2: Realizar evaluaciones de impacto de programas sociales en la Región.
	AE1.3: Promover la autonomía económica de las familias
	AE1.4: Promover que las actividades mineras se desarrollen con responsabilidad social y ambiental.
	AE1.5: Garantizar el acceso a servicios básicos (agua, saneamiento y electricidad) en los quintiles de mayor pobreza.
	AE1.6: Institucionalizar la asignación de recursos utilizando indicadores sociales y herramientas apropiadas.
	AE1.7: Transversalizar e institucionalizar el enfoque de género e intercultural / idad en las políticas, programas y proyectos.
	AE1.8: Reducir la violencia familiar y de género

### Acciones estratégicas del Objetivo N° 2.

Objetivo estratégico 2	Acciones estratégicas
Mejorar las condiciones de salud en la población con énfasis en el Desarrollo Infantil Temprano.	AE2.1: Reducir la desnutrición y anemia en niños de 0 a 36 meses.
	AE2.2: Brindar atención prenatal reenforcada.
	AE2.3: Proveer complementación nutricional para las madres gestantes.
	AE2.4: Garantizar la provisión del paquete integral de servicios de salud (CRED, vacunas y suplementación) para las niñas y niños menores de 24 meses .
	AE2.5: Promover buenas prácticas y hábitos nutricionales en las familias con niños menores de 36 meses y gestantes.
	AE2.6: Fortalecer la atención integral de la salud de la población.
	AE2.7: Reducir la incidencia de la tuberculosis y otras enfermedades transmisibles y garantizar la recuperación de los diagnosticados.
	AE2.8: Incrementar la cobertura de aseguramiento al seguro integral de salud.
	AE2.9: Modernizar los servicios de salud.

### Acciones estratégicas del Objetivo N° 3.

Objetivo estratégico 3	Acciones estratégicas
Garantizar una educación de calidad con énfasis en el Desarrollo Infantil Temprano.	AE3.1: Universalizar la educación inicial .
	AE3.2: Mejorar la calidad de la educación básica (Infraestructura, equipamiento, docentes, gestión).
	AE3.3: Mejorar la calidad de la educación superior.
	AE3.4: Generalizar la evaluación de la calidad educativa.
	AE3.5: Implementar el confort térmico en instituciones ubicadas sobre los 3400 m.s.n.m.
	AE3.6: Fortalecer y mejorar la Educación Intercultural Bilingüe (EIB).
	AE3.7: Mejorar la educación técnico productiva y superior tecnológica, de acuerdo a las prioridades del desarrollo regional.

### Acciones estratégicas del Objetivo N° 4

Objetivo estratégico 4	Acciones estratégicas
Incrementar el acceso a vivienda y al servicio continuo de agua y saneamiento de calidad.	AE4.1: Promover el acceso de la población a viviendas de calidad
	AE4.2: Promover la formulación y actualización de los Planes de Desarrollo Urbano
	AE4.3: Formalizar los predios dedicados a vivienda (formalización de la propiedad).
	AE4.4: Incrementar el acceso de la población urbana y rural a servicios de agua y saneamiento sostenible
	AE4.5: Implementar acciones de instalación, mantenimiento y reposición de sistemas de agua clorada en ámbitos urbanos y rurales de la región.
	AE4.6: Fortalecer a las Áreas Técnicas Municipales y a los operadores de los servicios (JASS).

### Acciones estratégicas del Objetivo N° 5.

Objetivo estratégico 5	Acciones estratégicas
Incrementar los niveles de producción y productividad de las unidades económicas..	AE5.1: Promover la asociatividad de productores regionales.
	AE5.2: Promover el incremento de la productividad en las unidades económicas con énfasis en las MYPES en la Región
	AE5.3: Impulsar la diversificación productiva
	AE5.4: Promover la producción orgánica de productos agropecuarios
	AE5.5: Facilitar el acceso del productor agrario a los servicios financieros
	AE5.6: Promover el uso eficiente del recurso agua y de la infraestructura de riego
	AE5.7: Promover el saneamiento físico legal y la formalización de la propiedad agraria.
	AE5.8: Promover la mejora del seguro agrario
	AE5.9: Incentivar la comercialización de productos agrícolas y pecuarios con valor agregado
	AE5.10: Promover la formalización de mineros artesanales

### Acciones estratégicas del Objetivo N° 6.

Objetivo estratégico 6	Acciones estratégicas
Mejorar los niveles de Competitividad en la Región	AE6.1: Modernizar la red vial priorizando los corredores económicos
	AE6.2: Promover el uso de energías renovables
	AE6.3: Mejorar la infraestructura aeroportuaria de la región.
	AE6.4: Ampliar el acceso al gas natural en la Región.
	AE6.5: Promover la inversión en infraestructura de riego (lagunas artificiales, represas, irrigaciones y riego tecnificado)
	AE6.6: Promover parques industriales.
	AE6.7: Fortalecer cadenas productivas priorizadas
	AE6.8: Promover servicios turísticos de calidad
	AE6.9: Implementar la agenda regional de investigación.
	AE6.10: Incrementar la conectividad a internet de banda ancha y la cobertura de telefonía móvil en toda la Región.
	AE6.11: Incentivar la participación de la inversión privada en proyectos de impacto nacional,



### Acciones estratégicas del Objetivo N° 7.

Objetivo Estratégico 7	Acciones estratégicas
Incrementar el empleo de calidad.	AE7.1: Mejorar el acceso y uso de la información del mercado de trabajo de los agentes económicos
	AE7.2: Promover el desarrollo de competencias laborales para fortalecer el capital humano
	AE7.3: Promover la formalización de empresas y trabajadores informales

### Acciones estratégicas del Objetivo N° 8.

Objetivo estratégico 8	Acciones estratégicas
Modernizar la institucionalidad de las entidades públicas	AE8.1: Promover el uso efectivo del planeamiento como herramienta de gestión
	AE8.2: Promover la gestión para Resultados
	AE8.3: Fortalecer las capacidades de los servidores públicos
	AE8.4: Implementar el Servicio Civil meritocrático
	AE8.5: Implementar sistemas de información, seguimiento, monitoreo y evaluación.
	AE8.6: Promover la reducción de los niveles de corrupción e institucionalizar la práctica de valores en la Región.
	AE8.7: Fortalecer la participación ciudadana en los procesos de planeamiento y formulación de proyectos.
	AE8.8: Promover el diálogo para la solución de los conflictos sociales
	AE8.9: Disminuir los niveles de inseguridad ciudadana

### Acciones estratégicas del Objetivo N° 9.

Objetivo estratégico 9	Acciones estratégicas
Mejorar la calidad ambiental.	AE9.1: Fortalecer la educación ambiental
	AE9.2: Fomentar la participación ciudadana en la vigilancia ambiental.
	AE9.3: Promover inversiones sostenibles en actividades productivas y extractivas
	AE9.4: Mejorar la gestión del agua.
	AE9.5: Implementar sistemas integrales de gestión y tratamiento de residuos sólidos
	AE9.6: Implementar sistemas integrales de tratamiento de efluentes.
	AE9.7: Reducir la contaminación ambiental
	AE9.8: Implementar un programa de adaptación y mitigación al Cambio Climático
	AE9.9: Promover el ordenamiento territorial (OT) en todo el ámbito regional.

### Acciones estratégicas del objetivo N° 10

Objetivo estratégico 10	Acciones estratégicas
Disminuir la vulnerabilidad de la población ante fenómenos naturales y antrópicos.	AE1: Incrementar los niveles de resiliencia ante los riesgos de desastres en la población
	AE2: Promover la protección y conservación de suelos y ecosistemas vulnerables.
	AE3: Fortalecer el sistema de vigilancia, predicción, alerta y prevención de fenómenos climáticos de origen natural y otros causados por la acción humana.
	AE4: Incorporar la gestión del riesgo de desastres en el sistema de planificación institucional a nivel regional y local.
	AE5: Implementar el ordenamiento territorial regional y planes de desarrollo urbano.



## Proyectos de inversión pública de impacto territorial

### A) Proyectos priorizados del Gobierno Central

OBJETIVO ESTRATEGICO	CODIGO SNIP	DENOMINACION DEL PROYECTO	UE	ESTADO	FUNCION	COSTO DEL PIP	MONTO POR INVERTIR EN APURIMAC
OE1. Reducir las brechas de desigualdad en la población, garantizando el derecho a la ciudadanía y erradicando toda forma de discriminación	2294948 2294203 2293946 2296263 2293987	MEJORAMIENTO DE LAS CONDICIONES DE SALUBRIDAD DEL SERVICIO DE ALIMENTACION ESCOLAR EN 04 IE DEL DISTRITO CURAHUASI, 04 IE DEL DISTRITO DE HUANIPACA, 04 IE EN EL DISTRITO DE ONGOY, 04 IE EN EL DISTRITO DE PACUCHA, 04 IE EN EL DISTRITO DE ABANCAY, DEPARTAMENTO APURIMAC	MIDIS-FONCODES	VIABLE	PROTECCION SOCIAL	5,328,580.00	5,328,580.00
OE2. Mejorar las condiciones de salud en la población con énfasis en el Desarrollo Infantil Temprano	237720	MEJORAMIENTO DE LOS SERVICIOS DE SALUD DEL CENTRO ASISTENCIAL CHINCHEROS DE ESSALUD, DISTRITO DE CHINCHEROS, PROVINCIA DE CHINCHEROS Y DEPARTAMENTO DE APURIMAC	ESSALUD	VIABLE	SALUD	9,491,993.00	9,491,993.00
OE3. Garantizar una educación de calidad con énfasis en el Desarrollo Infantil Temprano	2330464	MEJORAMIENTO DE LA PRESTACIÓN DEL SERVICIO EDUCATIVO DEL NIVEL PRIMARIA, SECUNDARIO Y EBA EN LA I.E. JUAN ESPINOZA MEDRANO, DISTRITO Y PROVINCIA DE ANDAHUAYLAS - APURÍMAC	MINEDU-PRONIE	VIABLE	EDUCACION	81,472,119.00	81,472,119.00
	2327213	CREACION DEL SERVICIO EDUCATIVO ESPECIALIZADO PARA ALUMNOS DE SEGUNDO GRADO DE SECUNDARIA DE EDUCACIÓN BÁSICA REGULAR CON ALTO DESEMPEÑO ACADÉMICO DE LA REGIÓN APURÍMAC	MINEDU-PRONIE	VIABLE	EDUCACION	60,549,859.00	60,549,859.00
	140937	MEJORAMIENTO Y AMPLIACIÓN DEL SERVICIO DE FORMACIÓN ACADÉMICA DE LA E.A.P. DE INGENIERÍA AGROECOLÓGICA Y DESARROLLO RURAL SEDE VILCABAMBA - UNAMBA, DISTRITO DE VILCABAMBA, PROVINCIA DE GRAU - APURIMAC	UNAMBA	VIABLE	EDUCACION	9,457,368.00	9,428,368.00
OE4. Incrementar el acceso a vivienda y al servicio continuo de agua y saneamiento de calidad	291425	AMPLIACION Y MEJORAMIENTO DEL SISTEMA DE AGUA POTABLE Y ALCANTARILLADO SANITARIO DE LOS BARRIOS URBANOS: PATRÓN SANTIAGO, EL SALVADOR, LOS ÁLAMOS, WICHAYPAMPA, SEÑOR DE HUANCA Y SAN MARCOS DEL DISTRITO DE CHALLHUAHUACHO, PROVINCIA DE COTABAMBAS, DEPARTAMENTO DE APURIMAC	MVCS-PNSU	EN EJECUCION	SANEAMIENTO	64,570,676.00	62,984,198.93
	2316137	CREACION DEL SERVICIO DE AGUA POTABLE Y SANEAMIENTO BÁSICO EN EL CENTRO POBLADO SANTA ROSA DE HUANCUIRE, DISTRITO DE CHALLHUAHUACHO, PROVINCIA DE COTABAMBAS, DEPARTAMENTO DE APURÍMAC.	MVCS-PNSU	VIABLE	SANEAMIENTO	5,741,268.00	5,741,268.00
	304070	MEJORAMIENTO Y AMPLIACION DE LOS SERVICIOS DE AGUA POTABLE Y DISPOSICION SANITARIA DE EXCRETAS DE LA LOCALIDAD DE ROSASPATA , DISTRITO DE KISHUARA - ANDAHUAYLAS - APURIMAC	MVCS-PNSU	EN EJECUCION	SANEAMIENTO	4,985,209.00	4,971,216.36
	304068	MEJORAMIENTO Y AMPLIACION DE LOS SERVICIOS DE AGUA POTABLE Y DISPOSICION SANITARIA DE EXCRETAS DE LA LOCALIDAD DE CHALLHUANI ALTO , DISTRITO DE ANCO_HUALLO - CHINCHEROS - APURIMAC	MVCS-PNSU	EN EJECUCION	SANEAMIENTO	4,950,116.00	4,950,116.00
	304775	MEJORAMIENTO Y AMPLIACION DE LOS SERVICIOS DE AGUA POTABLE Y DISPOSICION SANITARIA DE EXCRETAS DE LA LOCALIDAD DE KULLCO , DISTRITO DE HUAYLLATI - GRAU - APURIMAC	MVCS-PNSU	EN EJECUCION	SANEAMIENTO	2,612,397.53	2,595,881.68

OBJETIVO ESTRATEGICO	CODIGO SNIP	DENOMINACION DEL PROYECTO	UE	ESTADO	FUNCION	COSTO DEL PIP	MONTO POR INVERTIR EN APURIMAC
OE5.Incrementar los niveles de producción y productividad de las unidades económicas.	2290227	MEJORAMIENTO DE LOS SERVICIOS PÚBLICOS PARA EL DESARROLLO TERRITORIAL SOSTENIBLE EN EL ÁREA DE INFLUENCIA DE LOS RÍOS APURÍMAC, ENE Y MANTARO: PROYECTO DE DESARROLLO TERRITORIAL SOSTENIBLE	MINAGRI - AGRORURAL	VIABLE	PLANEAMIENTO, GESTIÓN Y RESERVA DE CONTINGENCIA	208,518,000.00	50,044,320.00
	228313	AMPLIACION DEL APOYO A LAS ALIANZAS RURALES PRODUCTIVAS EN LA SIERRA DEL PERU - ALIADOS II, EN LAS REGIONES DE APURIMAC, AYACUCHO, HUANCAMELICA, HUANUCO, JUNIN Y PASCO	MINAGRI - AGRORURAL	VIABLE	PLANEAMIENTO, GESTIÓN Y RESERVA DE CONTINGENCIA	78,300,679.00	13,050,113.00
	2267446	CREACION DE SERVICIOS DE PROMOCION DE INNOVACION TECNOLOGICA PARA LA CADENA DE VALOR DE LOS PRODUCTOS TEXTILES DE LOS CAMELIDOS DOMESTICOS EN LOS DEPARTAMENTOS DE PUNO, AREQUIPA, CUSCO, HUANCAMELICA, AYACUCHO Y APURIMAC	INSTITUTO TECNOLOGICO DE LA PRODUCCION - ITP	VIABLE	PLANEAMIENTO, GESTIÓN Y RESERVA DE CONTINGENCIA	19,757,430.91	3,292,905.00
OE6.Mejorar los niveles de competitividad	2284485	MEJORAMIENTO DE LA CARRETERA EMP. PE-3S (DV. ABANCAY) - CHUQUIBAMBILLA - DV. CHALLHUAHUACHO - SANTO TOMÁS - VELILLE - YAURI - HÉCTOR TEJADA - EMP. PE-3S (AYAVIRI) POR NIVELES DE SERVICIO	MTC-PRO VIAS NACIONAL	VIABLE	TRANSPORTES	148,836,849.00	148,836,849.00
	2285730	MEJORAMIENTO DE LA CARRETERA EMP. PE - 3S (MOLLEPUQUIO) - CHINCHAYPUJO - COTABAMBAS - TAMBOMBAMBA - CHALHUAHUACHO POR NIVELES DE SERVICIO	MTC-PRO VIAS NACIONAL	VIABLE	TRANSPORTES	115,956,661.00	115,956,661.00
	277301	INSTALACION DEL SERVICIO DE AGUA DEL SISTEMA DE RIEGO - REPRESA HUALLPACHAMAYO, CCELLCCATA EN LAS COMUNIDADES DE CHECCHAMPAMPA - SAN JUAN DE PATAHUASI - HUAYANA, DEL DISTRITO DE HUAYANA PROVINCIA DE ANDAHUAYLAS - APURÍMAC	MINAGRI - AGRORURAL	VIABLE	AGROPECUARIA	40,755,194.00	40,755,194.00
	310484	INSTALACION DEL SERVICIO ELÉCTRICO RURAL DE LAS LOCALIDADES DE LAS PROVINCIAS DE CHINCHEROS, ANDAHUAYLAS, ANTABAMBA, AYMARAES, COTABAMBAS Y GRAU, DEL DEPARTAMENTO DE APURÍMAC	MINEM - DIR.GRAL DE ELECT. RURAL	VIABLE	ENERGIA	6,411,467.00	6,411,467.00
	242391	AMPLIACION DE REDES ELECTRICAS DE DISTRIBUCION PRIMARIA Y SECUNDARIA DE 32 LOCALIDADES EN LAS PROVINCIAS DE ABANCAY, AYMARAES, COTABAMBAS Y GRAU DEL DEPARTAMENTO DE APURIMAC	MINEM - DIR.GRAL DE ELECT. RURAL	VIABLE	ENERGIA	6,080,574.00	6,080,574.00
	2250056	INSTALACION DE BANDA ANCHA PARA LA CONECTIVIDAD INTEGRAL Y DESARROLLO SOCIAL EN LA REGION APURIMAC	MTC-PRO VIAS NACIONAL	EN EJECUCION	COMUNICACIONES	173,051,653.00	118,656,636.00
OE8.Modernizar la institucionalidad de las entidades públicas.	2277827 2300132 2264629 2300094	MEJORAMIENTO DE LOS SERVICIOS POLICIALES DE LA COMISARIA PNP TALAVERA, COMISARIA PNP PAMPACHIRI, COMISARIA PNP SAN ANTONIO DE CACHI EN LA PROVINCIA DE ANDAHUAYLAS Y COMISARIA PNP VILLA AMPAY EN LA PROVINCIA DE ABANCAY - DEPARTAMENTO DE APURIMAC	MIN. DEL INTERIOR	VIABLE	ORDEN PÚBLICO Y SEGURIDAD	8,227,971.00	8,227,971.00
OE9.Mejorar la calidad ambiental	2315757	RECUPERACION DEL ÁREA DEGRADADA POR RESIDUOS SÓLIDOS EN EL SECTOR IMPONEDA QUITASOL, DISTRITO DE ABANCAY, PROVINCIA DE ABANCAY, DEPARTAMENTO DE APURÍMAC	MINAM - GESTION INTEGRAL DE LA CALIDAD AMBIENTAL	VIABLE	AMBIENTE	4,403,222.00	4,403,222.00
	2186709	MEJORAMIENTO Y AMPLIACION DE LA GESTION INTEGRAL DE LOS RESIDUOS SOLIDOS MUNICIPALES EN LA ZONA URBANA DEL DISTRITO DE ANDAHUAYLAS Y DISPOSICION FINAL DE SAN JERONIMO Y TALAVERA, PROVINCIA DE ANDAHUAYLAS - APURIMAC	MINAM - GESTION INTEGRAL DE LA CALIDAD AMBIENTAL	EN EJECUCION	AMBIENTE	12,198,913.01	8,904,619.51
<b>TOTAL INVERSION A CARGO DEL NIVEL NACIONAL</b>							<b>772,134,131.48</b>

## B) Proyectos priorizados del Gobierno Regional

OBJETIVO ESTRATEGICO	CODIGO SNIP	DENOMINACION DEL PROYECTO	PROVINCIA	UE	ESTADO	FUNCION	COSTO DEL PIP	MONTO POR INVERTIR EN APURIMAC
OE1. Reducir las brechas de desigualdad en la población, garantizando el derecho a la ciudadanía y erradicando toda forma de discriminación.	S/C	PROGRAMA REGIONAL DE APOYO A LA INICIATIVAS PRODUCTIVAS "APURIMAC EMPRENDE"	MULTIPROVINCIAL	SEDE CENTRAL	POR CONVOCAR	DIVERSOS	10,000,000.00	10,000,000.00
	365632	MEJORAMIENTO E INSTALACION DE LOS SERVICIOS PUBLICOS DEL CENTRO DE ARTICULACION COMERCIAL - FERIA, DEL DISTRITO DE ANDAHUAYLAS, PROVINCIA DE ANDAHUAYLAS - REGIÓN APURÍMAC.	ANDAHUAYLAS	SEDE CENTRAL	EN EVALUACION	COMERCIO	18,290,615.68	18,290,615.68
	184995	MEJORAMIENTO DE LAS CAPACIDADES HUMANAS PARA LA INCLUSIÓN SOCIAL Y ECONÓMICA DE LAS PERSONAS CON DISCAPACIDAD EN LA REGIÓN DE APURÍMAC	MULTIPROVINCIAL	SEDE CENTRAL	EN EVALUACION	PROTECCION SOCIAL	14,575,351.00	14,575,351.00
OE2. Mejorar las condiciones de salud en la población, con énfasis en el Desarrollo Infantil Temprano	2078213	FORTALECIMIENTO DE LA ATENCION DE LOS SERVICIOS DE SALUD EN EL SEGUNDO NIVEL DE ATENCION, CATEGORIA II-2, 6° NIVEL DE COMPLEJIDAD NUEVO HOSPITAL DE ANDAHUAYLAS - APURIMAC	ANDAHUAYLAS	SEDE CENTRAL	EN EJECUCION	SALUD	126,275,744.49	37,032,201.70
	2094823	MEJORAMIENTO DE LA OFERTA DE SERVICIOS DE SALUD DEL HOSPITAL DE CHALHUANCA (CENTRO DE SALUD CON INTERNAMIENTO CATEGORIA I - 4), PROVINCIA DE AYMARAEAS, DEPARTAMENTO DE APURIMAC	AYMARAEAS	SEDE CENTRAL	EN EJECUCION	SALUD	8,091,887.40	1,658,763.40
	146493	MEJORAMIENTO DE LA CAPACIDAD DIAGNÓSTICA Y RESOLUTIVA DE LOS SERVICIOS DE ATENCIÓN DE LA SALUD DEL HOSPITAL GUILLERMO DÍAZ DE LA VEGA DE ABANCAY"	MULTIPROVINCIAL	SEDE CENTRAL	EN EVALUACION	SALUD	328,000,000.00	328,000,000.00
	272423	MEJORAMIENTO Y AMPLIACION DE SERVICIOS DE SALUD DEL HOSPITAL DE CHINCHEROS II-1, RED DE SALUD VIRGEN DE COCHARCAS - PROVINCIA CHINCHEROS - APURIMAC	CHINCHEROS	SEDE CENTRAL	EN EVALUACION	SALUD	118,178,037.00	118,178,037.00
	279110	MEJORAMIENTO DE LA CAPACIDAD RESOLUTIVA DE LOS SERVICIOS DE SALUD DEL HOSPITAL DE TAMBOMBAMBA DEL DISTRITO DE TAMBOMBAMBA, PROVINCIA DE COTABAMBAS, DEPARTAMENTO DE APURIMAC.	COTABAMBAS	SEDE CENTRAL	EN FORMULACION	SALUD	66,627,429.00	66,627,429.00
	302251	MEJORAMIENTO DEL SERVICIO DE ATENCION INTEGRAL PARA EL ADECUADO DEL ESTADO NUTRICIONAL DE LOS NIÑOS Y NIÑAS MENORES DE 5 AÑOS Y LA GESTANTE EN 24 DISTRITOS DE ALTA VULNERABILIDAD A LA DESNUTRICION CRONICA EN LA REGION APURIMAC	MULTIPROVINCIAL	SEDE CENTRAL	EN FORMULACION	SALUD	33,143,922.00	33,143,922.00
	S/C	MEJORAMIENTO DE LOS SERVICIOS DE SALUD EN EL CENTRO DE SALUD ESTRATEGICO I-3 DE TOTORA OROPESA, DISTRITO DE OROPESA, PROVINCIA DE ANTABAMBA, REGIÓN APURIMAC	ANTABAMBA	SEDE CENTRAL	EN FORMULACION	SALUD	6,000,000.00	6,000,000.00
	S/C	MEJORAMAYO SERVICIOS DE SALUD DE LOS ESTABLECIMIENTOS DE SALUD DETAPAYRIHUA I-3, LAYME I-1 Y TIAPARO I-1, DISTRITOS DE TAPAYRIHUA Y POCOHUANCA, PROVINCIA DE AYMARAEAS, DEPARTAMENTO DE APURÍMAC.	AYMARAEAS	SEDE CENTRAL	EN FORMULACION	SALUD	15,000,000.00	15,000,000.00
	2292629	MEJORAMIENTO DEL SISTEMA DE REFERENCIA Y CONTRAREFERENCIA DEL AMBITO DE LA DIRECCION REGIONAL DE SALUD APURIMAC	MULTIPROVINCIAL	SEDE CENTRAL	VIABLE	SALUD	19,165,154.00	19,165,154.00
2334493	MEJORAMIENTO DE LA CAPACIDAD RESOLUTIVA DE LOS SERVICIOS DE SALUD DE PRIMER NIVEL DE ATENCION CATEGORIA I-2 DEL PUESTO DE SALUD DE HUAYLLATI DE HUAYLLATI, DISTRITO DE HUAYLLATI - GRAU - APURIMAC	GRAU	SEDE CENTRAL	VIABLE	SALUD	5,109,668.00	5,109,668.00	

OBJETIVO ESTRATEGICO	CODIGO SNIP	DENOMINACION DEL PROYECTO	PROVINCIA	UE	ESTADO	FUNCION	COSTO DEL PIP	MONTO POR INVERTIR EN APURIMAC
OE3.Garantizar una educación de Desarrollo Infantil Temprano	2255430	MEJORAMIENTO DEL SERVICIO EDUCATIVO DE NIVEL INICIAL EN LA IEI 957 PACHACONAS PROVINCIA DE ANTABAMBA, IEI 1065 PACSICA, IEI 1070 PINCAHUACHO PROVINCIA DE AYMARAE, IEI 1087 PATIBAMBAMBA BAJA, IEI 1100 PICHUICA PROVINCIA DE ABANCAY - REGION APURIMAC	MULTIPROVINCIAL	SEDE CENTRAL	EN EJECUCION	EDUCACION	8,367,618.06	8,182,690.12
	2262321	MEJORAMIENTO DEL SERVICIO EDUCATIVO DE NIVEL INICIAL EN LAS IES. N 811, N 796, N 1112, N 925 DEL DISTRITO DE CURAHUASI, N 1082 DEL DISTRITO DE PICHIRHUA, EN LA PROV DE ABANCAY, N 898 DEL DISTRITO DE MARISCAL GAMARRA EN LA PROV DE GRAU REGION APURIMAC	MULTIPROVINCIAL	SEDE CENTRAL	EN EJECUCION	EDUCACION	7,338,283.00	7,114,831.04
	2164453	MEJORAMIENTO DEL COMPLEJO DEPORTIVO EL OLIVO PARA EL DESARROLLO DE ACTIVIDADES DEPORTIVAS EN EL DISTRITO ABANCAY, PROVINCIA DE ABANCAY, APURIMAC	ABANCAY	SEDE CENTRAL	EN EJECUCION	CULTURA Y	38,061,073.00	36,928,931.41
	2114104	MEJORAMIENTO DEL SERVICIO EDUCATIVO DE LA I.E.S VICTOR ACOSTA RIOS DEL POBLADO DE CONCACHA DISTRITO DE CURAHUASI, PROVINCIA DE ABANCAY APURIMAC	ABANCAY	SEDE CENTRAL	EN EJECUCION	EDUCACION	6,384,437.30	6,349,437.30
	364862	MEJORAMIENTO DE LOS SERVICIOS EDUCATIVOS EN 07 INSTITUCIONES NIVEL INICIAL DE HUAYLLATI, KULLCO, CCOICHICHINA, YANARICO TAMBO, CHUCHAUCCASA Y PAMPAHUITI DEL DISTRITO DE HUAYLLATI, PROVINCIA DE GRAU- APURIMAC	GRAU	SEDE CENTRAL	EN EVALUACION	EDUCACION	11,184,201.00	11,184,201.00
	2312428	MEJORAMIENTO DE LOS SERVICIOS EDUCATIVOS EN LAS INSTITUCIONES PRIMARIAS N 54385 SEÑOR DE LA EXALTACION, N 54621 FIDELIA VALENZUELA Y N PATAPATA, DISTRITO DE CHUQUIBAMBILLA PROVINCIA DE GRAU - REGION APURIMAC	GRAU	SEDE CENTRAL	EN EVALUACION	EDUCACION	13,690,406.00	13,690,406.00
	2304365	MEJORAMIENTO DEL SERVICIO EDUCATIVO DE LAS I.E.P. N 54511 DE ASMAYACU, DE LUCMOS, N54024 OCORURO, N 54606 DE TOTORAY, Y N 54026 DE PUCAPUCA, DISTRITO DE CURAHUASI, PROVINCIA ABANCAY, REGION APURIMAC	ABANCAY	SEDE CENTRAL	VIABLE	EDUCACION	19,298,629.00	19,298,629.00
	2293663	MEJORAMIENTO DEL SERVICIO EDUCATIVO EN LOS TRES NIVELES INICIAL 101 EL CARMELO, PRIMARIA 54045 EL CARMELO Y SECUNDARIA EL CARMELO DE LA LOCALIDAD MOLINOPATA, DISTRITO Y PROVINCIA DE ABANCAY - REGION APURIMAC	ABANCAY	SEDE CENTRAL	VIABLE	EDUCACION	16,520,617.00	16,520,617.00
	251986	MEJORAMIENTO DE LOS SERVICIOS EDUCATIVOS EN LAS INSTITUCIONES DEL NIVEL PRIMARIO DE LAS COMUNIDADES LOS ANGELES, SAYHUA, MATECCLLA, DISTRITO HUANCARAMA-ANDAHUAYLAS-APURIMAC	ANDAHUAYLAS	SEDE CENTRAL	VIABLE	EDUCACION	16,290,654.00	16,290,654.00
	167720	MEJORAMIENTO DEL SERVICIO EDUCATIVO EN LA IEP N 54002 SANTA ROSA E IES SANTA ROSA DEL DISTRITO DE ABANCAY, PROVINCIA DE ABANCAY - REGION APURIMAC.	ABANCAY	SEDE CENTRAL	VIABLE	EDUCACION	15,907,678.00	15,907,678.00
	250390	MEJORAMIENTO DEL SERVICIO EDUCATIVO DE LAS IEI 670 RATCAY, IEI 207 MOLLEPIÑA, IEI 024 CURPAHUASI, IEI 196 CCOTRO, IEI 112 CHAPIMARCA, IEI 201 MARQUECCA, DE LOS DISTRITOS DE CURPAHUASI Y CHUQUIBAMBILLA, PROVINCIA DE GRAU, REGION APURIMAC	GRAU	SEDE CENTRAL	VIABLE	EDUCACION	7,020,328.00	7,020,328.00
	310150	MEJORAMIENTO DEL SERVICIO EDUCATIVO DE NIVEL INICIAL EN LAS INSTITUCIONES EDUCATIVAS, N°977 DISTRITO DE ANDARAPA, 54725, 55006-16, 54494 DISTRITO DE TUMAY HUARACA, 54631 DISTRITO DE SANTA MARIA DE CHICMO, PROVINCIA DE ANDAHUAYLAS, REGION APURIMAC	ANDAHUAYLAS	SEDE CHANKA	VIABLE	EDUCACION	7,525,014.00	7,525,014.00
	346263	MEJORAMIENTO DEL SERVICIO EDUCATIVO INICIAL EN LAS IES NRO. 986 DEL DISTRITO DE SANTA MARIA DE CHICMO, NRO. 1125 DEL DISTRITO DE ANDAHUAYLAS, NRO. 1136, NRO. 1137, NRO. 1138 DEL DISTRITO DE JOSE MARIA ARGUEDAS PROVINCIA DE ANDAHUAYLAS REGION APURIMAC	ANDAHUAYLAS	SEDE CHANKA	VIABLE	EDUCACION	9,213,939.00	9,213,939.00
	325937	MEJORAMIENTO DEL SERVICIO EDUCATIVO DE NIVEL INICIAL DE 10 INSTITUCIONES EDUCATIVAS, DEL DISTRITO DE TALAVERA, PROVINCIA DE ANDAHUAYLAS, REGION APURIMAC	ANDAHUAYLAS	SEDE CHANKA	VIABLE	EDUCACION	15,656,328.00	15,656,328.00
	188078	EDUCATIVA N 54114 JESUS EL BUEN PASTOR DE LA COMUNIDAD DE SACCLAYA, DE ANDAHUAYLAS, PROVINCIA DE ANDAHUAYLAS - APURIMAC	ANDAHUAYLAS	SEDE CHANKA	VIABLE	EDUCACION	4,361,993.00	4,361,993.00

OBJETIVO ESTRATEGICO	CODIGO SNIP	DENOMINACION DEL PROYECTO	PROVINCIA	UE	ESTADO	FUNCION	COSTO DEL PIP	MONTO POR INVERTIR EN APURIMAC
OE3.Garantizar una educación de calidad con énfasis en el Desarrollo Infantil Temprano	300038	AMPLIACION Y MEJORAMIENTO DE LA OFERTA DE LOS SERVICIOS EDUCATIVOS DE LA I.E.INTEGRADA, JOSÉ CARLOS MARIÁTEGUI DE LA COMUNIDAD CAMPESINA DE TARAMBA, DISTRITO DE SANTA. MARÍA DE CHICMO, PROVINCIA DE ANDAHUAYLAS - APURIMAC	ANDAHUAYLAS	SEDE CHANKA	VIABLE	EDUCACION	10,586,068.00	10,586,068.00
	303717	MEJORAMIENTO DE SERVICIOS EDUCATIVOS DE LA INSTITUCION EDUCATIVA INTEGRADA JOSE MARIA ARGUEDAS DISTRITO DE KAQUIABAMBA, PROVINCIA DE ANDAHUAYLAS - APURIMAC	ANDAHUAYLAS	SEDE CHANKA	VIABLE	EDUCACION	6,931,247.00	6,931,247.00
	250282	MEJORAMIENTO DEL SERVICIO EDUCATIVO EN LA INSTITUCION EDUCATIVA INTEGRADA VILLAGLORIA DEL DISTRITO DE ABANCAY, PROVINCIA ABANCAY REGION APURIMAC	ABANCAY	SEDE CENTRAL	VIABLE	EDUCACION	10,846,402.45	10,846,402.45
	311015	MEJORAMIENTO DEL SERVICIO EDUCATIVO DE EDUCACIÓN BÁSICA ESPECIAL 01 PIERRE FRANCOIS JAMET, 12 MOLINOPATA, CEBE -11 LA SALLE DEL DISTRITO DE ABANCAY, 07 CURAHUASI DEL DISTRITO DE CURAHUASI, PROVINCIA DE ABANCAY, REGIÓN APURÍMAC	ABANCAY	SEDE CENTRAL	VIABLE	EDUCACION	17,497,816.00	17,497,816.00
	308015	MEJORAMIENTO DEL SERVICIO EDUCATIVO DE LAS I.E.S DAVID SAMANEZ OCAMPO DEL DISTRITO DE TINTAY Y LA I.E.S SEÑOR DE ANIMAS DEL DISTRITO DE JUSTO APU SAHUARAURA - AYMARAE - APURÍMAC	ABANCAY	SEDE CENTRAL	VIABLE	EDUCACION	8,678,505.00	8,678,505.00
	307611	MEJORAMIENTO DE LOS SERVICIOS EDUCATIVOS EN LA I.E.S.M. RICARDO PALMA DEL C.P. CHUPARO, DISTRITO DE ANCO_HUALLO - CHINCHEROS - APURIMAC	CHINCHEROS	SUB REGION CHINCHEROS	VIABLE	EDUCACION	7,081,785.56	7,081,785.56
	250515	MEJORAMIENTO DE LA PRESTACION DE SERVICIO EN LAS I.E. DE NIVEL INICIAL N 476, N 478, Y PRIMARIA N 54819-1, N 54819-6, DISTRITO DE ANCO_HUALLO - CHINCHEROS - APURIMAC	CHINCHEROS	SUB REGION CHINCHEROS	VIABLE	EDUCACION	7,388,136.35	7,388,136.35
	173227	MEJORAMIENTO DE LA OFERTA DEL SERVICIO EDUCATIVO DE LAS IE. INICIALES 770 YERBABUENAYOC, 764 CHAHUAY,768 PATAHUASI, 767 SIJAHUI, 763 PALLPARO, 950 SORCCO, 766 YADQUIRI Y 191 ACPITAN, DISTRITO DE COYLLURQUI, COTABAMBAS, REGION APURIMAC.	COTABAMBAS	SUB REGION COTABAMBAS	VIABLE	EDUCACION	9,506,394.99	9,506,394.99
	225675	MEJORAMIENTO DE LOS SERVICIOS DE EDUCACION SECUNDARIA DE LA INSTITUCION EDUCATIVA MANUEL EUFRACION ALVAREZ DURAN - DISTRITO DE COTABAMBAS - PROVINCIA DE COTABAMBAS - APURIMAC	COTABAMBAS	SUB REGION COTABAMBAS	VIABLE	EDUCACION	6,699,904.37	6,699,904.37
	288889	MEJORAMIENTO DEL SERVICIO EDUCATIVO DE NIVEL PRIMARIO DE LAS IEP: 54424 RUINAS DE PUCARA, 54391 HUICHIHUA, 54455 QUISCABAMBA Y 54427 SANTA CRUZ, DISTRITOS DE CURPAHUASI, VILCABAMBA Y CHUQUIBAMBILLA, PROVINCIA DE GRAU, REGIÓN APURIMAC	GRAU	SEDE CENTRAL	VIABLE	EDUCACION	4,433,359.00	4,433,359.00
	2307713	CREACION Y MEJORAMIENTO DEL SERVICIO EDUCATIVO DE LOS TRES NIVELES DE LA I.E. INTEGRADA LA SALLE DE ABANCAY, DISTRITO ABANCAY, PROVINCIA ABANCAY-REGIÓN APURIMAC.	ABANCAY	SEDE CENTRAL	EN FORMULACION	EDUCACION	41,122,429.00	41,122,429.00
	2311728	MEJORAMIENTO DEL SERVICIO DE EDUCACIÓN INICIAL EN LAS INSTITUCIONES EDUCATIVAS, TACLLA, HUASCARO, PUYSO, SAN MARCOS DE LOS DISTRITOS DE CURASCO, CURPAHUASI, MICAELA BASTIDAS Y PATAYPAMPA DE LA PROVINCIA DE GRAU - REGIÓN APURIMAC.	GRAU	SEDE CENTRAL	EN FORMULACION	EDUCACION	4,940,430.00	4,940,430.00
	293572	MEJORAMIENTO DEL SERVICIO EDUCATIVO DE LAS I.E.P 54046, I.E.P 54905, I.E.P 54873, I.E.P 54560, I.E.P 54041 DEL DISTRITO DE ABANCAY Y LAS I.E.P 54036, I.E.P 54075 DEL DISTRITO DE TAMBURCO, PROVINCIA DE ABANCAY, REGIÓN APURÍMAC	ABANCAY	SEDE CENTRAL	EN FORMULACION	EDUCACION	19,939,594.00	19,939,594.00
	2308361	MEJORAMIENTO DEL SERVICIO EDUCATIVO DE LA I.E.S, N° 50627 SAN FRANCISCO DE ASIS DEL DISTRITO DE TAMBOBAMBA, PROVINCIA DE COTABAMBAS REGION APURIMAC	COTABAMBAS	SUB REGION COTABAMBAS	EN EVALUACION	EDUCACION	5,130,248.00	5,130,248.00
OE4.Incrementar el acceso a vivienda y al servicio continuo de agua y saneamiento de calidad	2089938	MEJORAMIENTO Y AMPLIACION DE LOS SISTEMAS DE AGUA POTABLE Y ALCANTARILLADO DE LA CIUDAD DE ABANCAY	ABANCAY	SEDE CENTRAL	EN EJECUCION	SANEAMIENTO	67,979,132.22	12,075,232.88
	2305409	MEJORAMIENTO Y AMPLIACION DEL SISTEMA DE AGUA POTABLE E INSTALACION DE UNIDADES BASICAS / ALCANTARILLADO EN LAS COMUNIDADES DE CCARAYHUACHO, LAHUANI, PATARIO, HUANCURY Y SAUSAMA , DISTRITO DE CHALLHUAHUACHO - COTABAMBAS - APURIMAC	COTABAMBAS	SEDE CENTRAL	VIABLE	SANEAMIENTO	16,912,426.00	5,460,573.88
	2305364	MEJORAMIENTO Y AMPLIACION DEL SISTEMA DE AGUA POTABLE E INSTALACION DE UBS EN EL BARRIO CARAMPA, CCAMUCCASA DE CARMEN ALTO, BARRIO TACAMIPAMPA, CCAYYCOPAMPA, NUCAPUCRO DE CHOQUERE Y LINDARUMI DE QUEULLABAMBA , DISTRITO DE CHALLHUAHUACHO - COTABAMBAS - APURIMAC	COTABAMBAS	SEDE CENTRAL	VIABLE	SANEAMIENTO	12,142,131.00	12,142,131.00



OBJETIVO ESTRATEGICO	CODIGO SNIP	DENOMINACION DEL PROYECTO	PROVINCIA	UE	ESTADO	FUNCION	COSTO DEL PIP	MONTO POR INVERTIR EN APURIMAC
OE5.Incrementar los niveles de producción y productividad de las unidades económicas	2251260	MEJORAMIENTO DE LOS NIVELES TECNICOS PRODUCTIVOS DE LOS CRIADORES DE CUY EN LOS DISTRITOS DE KISHUARA, HUANCARAMA, HUANCARAY, TURPO, POMACOCHA, Y PAMPACHIRI, PROVINCIA DE ANDAHUAYLAS - APURIMAC	ANDAHUAYLAS	SEDE CHANKA	EN EJECUCION	AGRICULTURA	6,685,050.00	6,660,050.00
	2194839	MEJORAMIENTO DE LAS CAPACIDADES TECNICAS PRODUCTIVAS PARA EL INCREMENTO DE LA PRODUCCION GANADERA BOVINA LECHERA DE LOS DISTRITOS DE ANDAHUAYLAS TALAVERA Y SAN JERONIMO, PROVINCIA DE ANDAHUAYLAS - APURIMAC	ANDAHUAYLAS	SEDE CHANKA	EN EJECUCION	AGRICULTURA	9,952,528.00	9,917,528.00
	291989	MEJORAMIENTO Y AMPLIACION DEL SERVICIO DE APOYO A LA CADENA PRODUCTIVA DEL CUY EN CINCO PROVINCIAS DE LA REGION APURIMAC	MULTIPROVINCIAL	SEDE CENTRAL	EN EJECUCION	AGRICULTURA	4,211,160.00	4,211,160.00
	264750	MEJORAMIENTO DE LOS SERVICIOS DEL CENTRO PISCICOLA OMAR CAMPOS PEREZ DEL DISTRITO DE PACUCHA, PROVINCIA ANDAHUAYLAS - REGION APURIMAC	ANDAHUAYLAS	SEDE CHANKA	VIABLE	PESCA	8,358,201.00	8,358,201.00
OE6.Mejorar los niveles de competitividad	2162880	CONSTRUCCION DE LA CARRETERA YANAKILLCA - SANTA ROSA - CERRO TETA, DISTRITO DE JUAN ESPINOZA MEDRANO - ANTABAMBA - APURIMAC	ANTABAMBA	SEDE CENTRAL	EN EJECUCION	TRANSPORTES	16,752,138.00	16,492,434.50
	2193606	CONSTRUCCION DE LA TROCHA CARROZABLE A LA LOCALIDAD DE HUANCALQUITA - TIAPARO, DISTRITO DE POCOHUANCA - AYMARAEAS - APURIMAC	AYMARAEAS	TRANSPORTES APURIMAC	EN EJECUCION	TRANSPORTES	8,831,129.58	8,251,885.72
	2218307	CREACION DE CAMINO VECINAL CHUYAMA - CHACCHAHUA - LLOCCLAPATA, DISTRITO DE HUACCANA - CHINCHEROS - APURIMAC	CHINCHEROS	SUB REGION CHINCHEROS	EN EJECUCION	TRANSPORTES	8,431,533.61	6,871,463.78
	159662	MEJORAMIENTO DEL SISTEMA DE RIEGO MICROCUENCA URIPA - CHINCHEROS	CHINCHEROS	SUB REGION CHINCHEROS	VIABLE	AGRICULTURA	17,510,189.00	17,510,189.00
	2113052	CONSTRUCCION CARRETERA OSCCOCCA-COTAHUARCAY-HUICHIHUA-HUAQUIRCA, DISTRITOS DE CHUQUIBAMBILLA Y HUAQUIRCA, PROVINCIA DE GRAU Y ANTABAMBA, REGION APURIMAC	MULTIPROVINCIAL	SEDE CENTRAL	EN EJECUCION	TRANSPORTES	5,911,457.00	5,732,403.76
	2031741	GESTION INTEGRAL DE LA MICROCUENCA MARIÑO DE LA PROVINCIA DE ABANCAY	ABANCAY	PRO DESARROLLO	EN EJECUCION	AGRICULTURA	69,160,183.00	43,246,620.52
	2190746	SISTEMA DE RIEGO EN LA MICROCUENCA CHUMBABO - MARGEN IZQUIERDA	ANDAHUAYLAS	PRO DESARROLLO	EN EJECUCION	AGRICULTURA	49,961,147.00	35,891,267.00
	2046407	PROYECTO DE IRRIGACION CHUMBABO	ANDAHUAYLAS	SEDE CHANKA	EN EJECUCION	AGRICULTURA	60,245,440.04	22,122,629.18
	2215092	MEJORAMIENTO DEL SISTEMA DE RIEGO POR ASPERSION ATANCAMA - URPIPAMPA - SIUSAY - PICHUICA - LAMBAMA, DISTRITO DE LAMBAMA - ABANCAY - APURIMAC	ABANCAY	PRO DESARROLLO	EN EJECUCION	AGRICULTURA	19,972,258.00	14,717,854.16
	2194558	INSTALACION DEL SISTEMA DE RIEGO POR ASPERSION EN LOS SECTORES HUAYHUAYO, KARQUEQUI, TACMARA, HUANCHULLA, CHAQUICOCHA, SORCCA, OCCOPATA, KIUNALLA Y TROJA EN EL DISTRITO DE HUANIPACA, PROVINCIA DE ABANCAY - REGION APURIMAC	ABANCAY	SEDE CENTRAL	EN EJECUCION	AGRICULTURA	7,667,476.00	7,073,028.78
	2177883	MEJORAMIENTO DE LA COMPETITIVIDAD DE LA CADENA PRODUCTIVA DE QUINUA EN LA REGION APURIMAC	MULTIPROVINCIAL	AGRICULTURA APURIMAC	EN EJECUCION	AGRICULTURA	8,774,862.00	7,558,409.71
	2112159	REPRESAMIENTO LAGUNA ALLPACCOCHA Y SISTEMA DE RIEGO POR ASPERSION TAPAYRHUA, PROVINCIA DE AYMARAEAS, REGION APURIMAC	AYMARAEAS	SEDE CENTRAL	EN EJECUCION	AGRICULTURA	9,232,355.00	5,045,734.34
	212745	MEJORAMIENTO Y AMPLIACIÓN DEL SERVICIO DE AGUA DE RIEGO EN LAS COMUNIDADES DE CHULCUIA, SANTA ROSA, CUPISA, CHAMPACCOCHA, ANCATIRA, CHOCCECANCHA Y ARGAMA ALTA, DISTRITOS DE SAN JERÓNIMO Y PACUCHA, PROVINCIA DE ANDAHUAYLAS - APURIMAC	ANDAHUAYLAS	SEDE CENTRAL	VIABLE	AGRICULTURA	143,952,627.00	143,952,627.00
	311684	MEJORAMIENTO DEL SERVICIO DE AGUA DE RIEGO EN LOS SECTORES DE ASMAYACU, MIRAFLORES, TARALES, PUNCHAYPUQUIO Y PISONAYPATA, COMUNIDADES DE ASMAYACU Y PISONAYPATA, DISTRITO DE CURAHUASI, PROVINCIA DE ABANCAY - APURIMAC	ABANCAY	SEDE CENTRAL	VIABLE	AGRICULTURA	19,960,511.00	19,960,511.00
289543	MEJORAMIENTO, AMPLIACION DE LOS SISTEMAS DE RIEGO EN LAS COMUNIDADES SILCANI, HUAYLLABAMBA, POCULLO CCOCHA DEL, DISTRITO DE PACUCHA - ANDAHUAYLAS - APURIMAC	ANDAHUAYLAS	SEDE CHANKA	VIABLE	AGRICULTURA	7,649,876.00	7,649,876.00	

OBJETIVO ESTRATEGICO	CODIGO SNIP	DENOMINACION DEL PROYECTO	PROVINCIA	UE	ESTADO	FUNCION	COSTO DEL PIP	MONTO POR INVERTIR EN APURIMAC
OEG. Mejorar los niveles de competitividad	269424	INSTALACION Y ACONDICIONAMIENTO DEL PARQUE INDUSTRIAL DE ANDAHUAYLAS EN EL PREDIO SONDOR - POLTOCCSA DEL DISTRITO DE SAN JERONIMO, PROVINCIA DE ANDAHUAYLAS - APURIMAC	ANDAHUAYLAS	SEDE CHANKA	VIABLE	INDUSTRIA	6,764,917.00	6,764,917.00
	238383	MEJORAMIENTO DEL SISTEMA DE RIEGO, EN LA MICROCUENCA DEL RIO HUAMBO, DISTRITO DE PACOBAMBA – ANDAHUAYLAS APURIMAC”	ANDAHUAYLAS	SEDE CHANKA	VIABLE	AGRICULTURA	9,809,950.00	9,809,950.00
	323458	MEJORAMIENTO Y AMPLIACIÓN DEL SERVICIO DE AGUA DE RIEGO EN LOS SECTORES DE LA PARTE ALTA, MEDIA Y BAJA DE LA COMUNIDAD DE OCOBAMBA, DISTRITO DE CIRCA - ABANCAY- APURIMAC.	ABANCAY	SEDE CENTRAL	VIABLE	AGRICULTURA	9,814,434.46	9,814,434.46
	343694	”CREACION DEL SISTEMA DE BOMBEO E IMPULSION DE AGUA PARA RIEGO PRESURIZADO DE LOS SECTORES DE RUMI RUMI Y LA UNION DEL DISTRITO DE CURAHUASI, PROVINCIA DE ABANCAY, REGION DE APURIMAC”	ABANCAY	SEDE CENTRAL	VIABLE	AGRICULTURA	18,667,782.00	18,667,782.00
	321480	MEJORAMIENTO Y AMPLIACIÓN DEL SISTEMA DE RIEGO EN LOS SECTORES DE SONJO, ALLINCHAY, LLATE, SANTA MARIA, QUESHUA Y LLACSAQUI DEL, DISTRITO DE SABAINO - ANTABAMBA - APURIMAC	ANTABAMBA	SEDE CENTRAL	VIABLE	AGRICULTURA	5,252,691.00	5,252,691.00
	256371	MEJORAMIENTO DEL SERVICIO DE AGUA DEL SISTEMA DE RIEGO POR ASPERSIÓN EN LAS LOCALIDADES DE CHANTA, CCOCHAHUAÑA Y ALPIALPI DEL DISTRITO DE HUAQUIRCA - ANTABAMBA - APURIMAC	ANTABAMBA	SEDE CENTRAL	VIABLE	AGRICULTURA	3,202,777.20	3,202,777.20
	358432	MEJORAMIENTO Y AMPLIACIÓN DEL SERVICIO DE AGUA PARA RIEGO TECNIFICADO EN LOS SECTORES DE LLAQTADRCO, PICHUSA, SACSABUANI, TOHUAYA, OGRAMAYO, TENERIA, ACCOYCHO, QESHUA DEL DISTRITO DE SABAINO Y HUAÑACCOTA DEL DISTRITO DE HUAQUIRCA DE LA PROVINCIA DE ANTABAMBA DE LA REGIÓN APURIMAC	ANTABAMBA	SEDE CENTRAL	VIABLE	AGRICULTURA	9,390,731.00	9,390,731.00
	131923	MEJORAMIENTO DE LA CARRETERA ANTABAMBA-MOLLOCCO-CURANCO-NINACCASA-HUACULLO, PROVINCIA ANTABAMBA, REGIÓN APURIMAC	ANTABAMBA	SEDE CENTRAL	VIABLE	AGRICULTURA	15,635,016.00	15,635,016.00
	320215	MEJORAMIENTO Y AMPLIACION DEL SERVICIO DE AGUA DE RIEGO PARA LAS COMUNIDADES DE SICUNA Y SOCCO HUANCORMA, DISTRITO DE LUCRE - AYMARAE - APURIMAC	AYMARAE	SEDE CENTRAL	VIABLE	AGRICULTURA	5,844,754.00	5,844,754.00
	2323731	MEJORAMIENTO Y AMPLIACION DEL SERVICIO DE AGUA DE RIEGO EN LOS SECTORES DE LLACTAUMA, KISHUARCCASA, OCCOMAYO Y CHUCHUYCA, COMUNIDADES DE ANCOBAMBA Y SANTIAGO DEL, DISTRITO DE CHAPIMARCA - AYMARAE - APURIMAC	AYMARAE	SEDE CENTRAL	VIABLE	AGRICULTURA	5,660,155.00	5,660,155.00
	283805	MEJORAMIENTO Y AMPLIACIÓN DEL SISTEMA DE RIEGO PRESURIZADO INTEGRAL DE LOS SECTORES HATONCORRAL - MOLLEYOC - CCARACHA, CARMILLA, MANZANAYOC, HILLERO, COLCABAMBA Y AMORAY DEL DISTRITO DE COLCABAMBA, PROVINCIA DE AYMARAE - APURIMAC	AYMARAE	SEDE CENTRAL	VIABLE	AGRICULTURA	5,327,448.00	5,327,448.00
	270914	”MEJORAMIENTO Y AMPLIACION DEL SISTEMA DE RIEGO POR ASPERSION EN LOS SECTORES DE SAN LORENZO, QUISWARPAMPA, TOCCYASCCA Y CCATUNHUAYCCO DEL CENTRO POBLADO DE CAYARA, DISTRITO Y PROVINCIA DE CHINCHEROS - APURIMAC”	CHINCHEROS	SUB REGION CHINCHEROS	VIABLE	AGRICULTURA	6,016,562.17	6,016,562.17
	322188	MEJORAMIENTO DEL SERVICIO DE AGUA CON LA INSTALACIÓN DE SISTEMA DE RIEGO POR ASPERSION EN LAS COMUNIDADES DE POMABAMBA, OSCOLLO, HUACCAMOLLE, COAY, COCHARCAS, ACHIBAMBA Y SAÑOCC, DISTRITO DE COCHARCAS - CHINCHEROS - APURIMAC	CHINCHEROS	SUB REGION CHINCHEROS	VIABLE	AGRICULTURA	10,551,969.00	10,551,969.00
	335626	MEJORAMIENTO DEL SERVICIO DE AGUA PARA RIEGO TECNIFICADO EN LOS SECTORES ERAPAMPA, PAUCAPATA, UCHUBAMBA, LA VICTORIA, CEDROPAMPA, LA FLORIDA, VILLA PAMPAS, DISTRITO DE COCHARCAS - CHINCHEROS - APURIMAC	CHINCHEROS	SUB REGION CHINCHEROS	VIABLE	AGRICULTURA	11,239,271.00	11,239,271.00
	302920	INSTALACION DE RIEGO PRESURIZADO DE LOS CENTROS DE PRODUCCIÓN DE LOS MARTIRES, CALLAPAYOCC, BARROPATA, MOLLEPATA Y ONGOY, DISTRITO DE ONGOY - CHINCHEROS - APURIMAC	CHINCHEROS	SUB REGION CHINCHEROS	VIABLE	AGRICULTURA	8,596,943.00	8,596,943.00
	2306697	MEJORAMIENTO DEL SERVICIO DE AGUA PARA RIEGO EN EL SECTOR DE, PATARCANCHA Y HUANCALLA CHICO, COMUNIDAD DE CCAYAO DISTRITO DE HAQUIRA, PROVINCIA COTABAMBAS - REGIÓN APURIMAC	COTABAMBAS	SUB REGION COTABAMBAS	EN FORMULACION	AGRICULTURA	6,036,776.00	6,036,776.00
	2323841	MEJORAMIENTO E INSTALACION DE SERVICIOS TURISTICOS EN LA RUTA JOSE MARIA ARGUEDAS - PUENTE PACHACHACA, DISTRITO DE ABANCAY, PROVINCIA DE ABANCAY - REGIÓN APURIMAC	MULTIPROVINCIAL	SEDE CENTRAL	EN EVALUACION	TURISMO	11,575,340.00	11,575,340.00

OBJETIVO ESTRATEGICO	CODIGOSNIP	DENOMINACION DEL PROYECTO	PROVINCIA	UE	ESTADO	FUNCION	COSTO DEL PIP	MONTO POR INVERTIR EN APURIMAC
OE7. Incrementar el empleo de calidad	87802	MEJORAMIENTO DE LOS SERVICIOS DE LA DIRECCIÓN REGIONAL DEL TRABAJO Y PROMOCIÓN DEL EMPLEO DE LA REGIONAL DE APURIMAC, ABANCAY- APURIMAC.	MULTIPROVINCIAL	SEDE CENTRAL	EN FORMULACION	TRABAJO	4,089,160.00	4,089,160.00
OE8. Modernizar la institucionalidad de las entidades públicas	150799	FORTALECIMIENTO DE LOS PROCESOS DE GESTIÓN PARA EL ADECUADO CONTROL Y SEGUIMIENTO DE LA INVERSIÓN PÚBLICA EN EL GOBIERNO REGIONAL DE APURIMAC - REGIÓN APURÍMAC.	MULTIPROVINCIAL	SEDE CENTRAL	VIABLE	PLANEAMIENTO, GESTIÓN Y RESERVA DE CONTINGENCIA	9,869,089.00	9,869,089.00
OE9. Mejorar la calidad ambiental	12-2012-SNIP	PROGRAMA DE BOSQUES MANEJADOS	MULTIPROVINCIAL	SEDE CENTRAL	EN EJECUCION	AMBIENTE	169,757,090.04	83,220,713.63
	261218	MEJORAMIENTO DE LA GESTIÓN INTEGRADA DE LOS RECURSOS HÍDRICOS EN LA CUENCA DEL RÍO PAMPAS DE LAS PROVINCIAS DE ANDAHUAYLAS Y CHINCHEROS, REGIÓN APURÍMAC	MULTIPROVINCIAL	SEDE CENTRAL	VIABLE	AMBIENTE	8,546,499.00	8,546,499.00
	268344	MEJORAMIENTO DEL SERVICIO AMBIENTAL DE REGULACIÓN HÍDRICA DE LAS PRADERAS NATURALES ALTOANDINOS EN LA UNIDAD HIDROGRÁFICA DEL RÍO ANTABAMBA - REGIÓN APURÍMAC	ANTABAMBA	SEDE CENTRAL	VIABLE	AMBIENTE	8,419,249.00	8,419,249.00
	291377	MEJORAMIENTO DE LA GESTIÓN Y MANEJO DE LOS RECURSOS HÍDRICOS EN LA UNIDAD HIDROGRÁFICA DEL RÍO ANTABAMBA, REGIÓN APURÍMAC	ANTABAMBA	SEDE CENTRAL	VIABLE	AMBIENTE	4,503,276.00	4,503,276.00
OE10. Disminuir la vulnerabilidad de la población ante fenómenos naturales y antrópicos	172799	MEJORAMIENTO DEL SERVICIO DE PROTECCIÓN Y GESTIÓN DE RIESGO CONTRA INUNDACIONES EN 3.240 KM DEL CAUCE DEL RÍO CHALHUANCA, DISTRITO DE CHALHUANCA, PROVINCIA DE AYMARAE DE LA REGIÓN APURÍMAC	AYMARAE	SEDE CENTRAL	VIABLE	ORDEN PÚBLICO Y SEGURIDAD	28,840,375.00	28,840,375.00
	278911	MEJORAMIENTO E INSTALACIÓN DEL SERVICIO DE PROTECCIÓN CONTRA DESBORDOS EN LAS MÁRGENES DE LAS QUEBRADAS DE LOS RÍOS HUACRACUCHO, PURUHACA Y COLCAQUI PROGRESIVAS KM0+00, KM 1+600 Y KM 14+240, DE LA INFRAESTRUCTURA DE RIEGO DEL CANAL MARIÑO, DISTRITO Y PROVINCIA DE ABANCAY - DEPARTAMENTO DE APURÍMAC	ABANCAY	SEDE CENTRAL	VIABLE	ORDEN PÚBLICO Y SEGURIDAD	3,642,238.00	3,642,238.00
	S/C	CONSTRUCCIÓN Y MEJORAMIENTO DEL SISTEMA DE ENCAUZAMIENTO EN LOS RIACHUELOS DE SAN LUIS Y JOSE MARÍA ARGUEDAS DEL CENTRO POBLADO LAS AMÉRICAS, DISTRITO DE ABANCAY, PROVINCIA DE ABANCAY-APURIMAC	ABANCAY	SEDE CENTRAL	EN FORMULACION	ORDEN PÚBLICO Y SEGURIDAD	7,000,000.00	7,000,000.00
	S/C	CREACION DE LOS SERVICIOS DE GESTION DE RIESGOS Y EMERGENCIA DEL COER EN EL DISTRITO DE TAMBURCO, PROVINCIA DE ABANCAY, DEPARTAMENTO DE APURIMAC	MULTIPROVINCIAL	SEDE CENTRAL	EN FORMULACION	ORDEN PÚBLICO Y SEGURIDAD	10,000,000.00	10,000,000.00
<b>TOTAL INVERSION A CARGO DEL NIVEL REGIONAL</b>								<b>1,767,229,066.04</b>

**C) Proyectos priorizados en el presupuesto participativo 2017-2019 del Gobierno Regional de Apurímac**

OBJETIVO ESTRATÉGICO	CODIGO SNIP	IDEA DEL PROYECTO	PROVINCIA	FUNCION
OE2.Mejorar las condiciones de salud en la población con énfasis en el Desarrollo Infantil Temprano	S/C	CONSTRUCCION Y EQUIPAMIENTO DEL HOSPITAL 2-1 DEL DISTRITO DE CHIOQUIBAMBILLA	GRAU	SALUD
	S/C	MEJORAMIENTO DEL SERVICIO DE SALUD EN LA MANCOMUNIDAD CORREDOR VIAL AYMARAE-ANDAHUAYLAS(TINTAY, LUCRE, CHACÑA Y CHAPIMARCA) DE LA PROVINCIA DE AYMARAE-REGION APURIMAC	AYMARAE	SALUD
	S/C	MEJORAMIENTO DEL SERVICIO DE SALUD EN LA MANCOMUNIDAD CUSCA(SORAYA, TORAYA, COLCABAMBA, CAPAYA E IHUAYLLO) DE LA PROVINCIA DE AYMARAE-REGION APURIMAC	AYMARAE	SALUD
	S/C	MEJORAMIENTO DE PUESTOS DE SALUD DE PACAYPATA, CRUZPATA, PICHIBAMBA, TARIBAMBA, SAPSI, UTAPARO, LLICHIVILCA, DISTITO DE MARISCAL GAMARRA-GRAU-APURIMAC	GRAU	SALUD
OE3.Garantizar una educación de calidad con énfasis en el Desarrollo Infantil Temprano	S/C	MEJORAMIENTO DEL SERVICIO EDUCATIVO DEL NIVEL INICIAL EN EL AMBITO DE LA PROVINCIA DE ANTABAMBA - REGION APURIMAC	ANTABAMBA	EDUCACION
	S/C	MEJORAMIENTO DEL SERVICIO DE EDUCACIÓN PARA EL FORTALECIMIENTO DE LAS CAPACIDADES DE APRENDIZAJE DE LOS ESTUDIANTES DEL INSTITUTO DE EDUCACIÓN SUPERIOR TECNOLÓGICO PUBLICO DE CHINCHEROS, DISTRITO CHINCHEROS, PROV. CHINCHEROS, APURIMAC	CHINCHEROS	EDUCACION
	S/C	MEJORAMIENTO DE LA OFERTA EDUCATIVA PARA FORTALECER LAS CAPACIDADES DE APRENDIZAJE DE LOS ESTUDIANTES DEL CETPRO DE URIPA, DISTRITO DE ANCO HUALLO - CHINCHEROS - APURIMAC	CHINCHEROS	EDUCACION
	S/C	MEJORAMIENTO Y AMPLIACION DE I.E. INTEGRADAS TAMBOBAMBA, ASACASI, OCCACCAHUA, YANACCOCHA, CCOLCA, APUMARCA, PISACCASA, HUANCCASCA, OCRABAMBA, HUICHAYPAMPA 54910 DE LA PROVINCIA DE COTABAMBAS	COTABAMBAS	EDUCACION
	S/C	MEJORAMIENTO DEL SERVICIO EDUCATIVO DEL NIVEL INICIAL EN LA MANCOMUNIDAD RIO GRANDE DE CHALHUANCA(CHALHUANCA, SAÑAYCA, CARAYBAMBA Y COTARUSE) DE LA PROVINCIA DE AYMARAE-REGION APURIMAC	AYMARAE	EDUCACION
	S/C	MEJORAMIENTO DEL SERVICIO EDUCATIVO DEL NIVEL INICIAL EN LA MANCOMUNIDAD LLAPANCHIC LLANKASUN(JUSTO APU SAHUARAURA, TAPAIRIHUA, POCOHUANCA Y YANACA) DE LA PROVINCIA DE AYMARAE-REGION APURIMAC	AYMARAE	EDUCACION
OE4.Incrementar el acceso a vivienda y al servicio continuo de agua y saneamiento de calidad	S/C	MEJORAMIENTO DEL SERVICIO DE SANEAMIENTO BASICO EN EL AMBITO RURAL DE LA PROVINCIA DE ANTABAMBA - REGION APURIMAC	ANTABAMBA	SANEAMIENTO
	S/C	MEJORAMIENTO DE LA CADENA PRODUCTIVA DE CAMELIDOS SUD AMERICANOS EN LA CUENCA DE AYMARAE , COTABAMBAS Y ANTABAMBA	ANTABAMBA	AGROPECUARIO
OE5.Incrementar los niveles de producción y productividad de las unidades económicas	S/C	MEJORAMIENTO DEL GANADO VACUNO DE LA ZONA ALTOANDINA-GRAU -APURIMAC	GRAU	AGROPECUARIO
	S/C	FORTALECIMIENTO DE CAPACIDADES EN ACTIVIDADES PRODUCTIVAS PARA JOVENES EMPRENDEDORES A NIVEL DE LA REGION APURIMAC	REGIONAL	AGROPECUARIO
	S/C	FORTALECIMIENTO DE LA PISCICULTURA EN LA CUENCA DEL RIO APURIMAC	REGIONAL	PESCA
	S/C	MEJORAMIENTO DE LOS SERVICIOS DEL AGUA DE LA MICRO CUENCA MARIÑO MEDIANTE EL AFIANCIAMIENTO HIDRICO DE LAS LAGUNAS DE TACCATA PROVINCIA DE GRAU Y ABANCAY EN LA REGION DE APURIMAC	ABANCAY	AGROPECUARIO
OE6.Mejorar los niveles de competitividad	S/C	MEJORAMIENTO Y AMPLIACIÓN DE LA VIA EVITAMIENTO ABANCAY	ABANCAY	TRANSPORTES
	S/C	MEJORAMIENTO DE SERVICIOS DE AGUA PARA RIEGO DE 10 DISTRITOS DE LA PROVINCIA DE CHINCHEROS	CHINCHEROS	AGROPECUARIO
	S/C	MEJORAMIENTO DEL SERVICIO DE AGUA PARA RIEGO DE LA MICRO CUENCA ÑAHUINLLA, DISTRITO DE COYLLURQUI, PROVINCIA DE COTABAMBAS	COTABAMBAS	AGROPECUARIO
	S/C	MEJORAMIENTO DEL SERVICIO DE AGUA PARA RIEGO DE LA MICRO CUENCA MARIÑO MEDIANTE EL AFIANCIAMIENTO HIDRICO DE LAS LAGUNAS DE TACCATA PROVINCIA DE GRAU Y ABANCAY EN LA REGION DE APURIMAC	ABANCAY	AGROPECUARIO

OBJETIVO ESTRATÉGICO	CODIGO SNIP	IDEA DEL PROYECTO	PROVINCIA	FUNCION
OE6. Mejorar los niveles de competitividad	S/C	INSTALACION DE SISTEMA DE RIEGO EN LAS COMUNIDADES DE ASACCASI , QUELLO, PICHACA, PILLCO, CASACCANCANCHA, PARCCANIA, AYACCASI, CCORMA, PERCCATA , AÑOCCALLA, PACLAPACLA, SAN MARTIN EN EL DISTRITO DE TAMBOBAMBA	COTABAMBAS	AGROPECUARIO
	S/C	INSTALACION DEL SISTEM DE RIEGO CON REPRESAMIENTO DEL RIO CHALLHUAHUACHO PARA LOS SECTORES DE ICHURAY, HUARAQUERAY , PUCAR, APUMARCA, PAMPURA, HUALLHUA, CCASA CCATINA EN EL DISTRITO DE TAMBOBAMBA- COTABAMBAS.	COTABAMBAS	AGROPECUARIO
	S/C	PROGRAMA REGIONAL DE INSTALACION Y MEJORAMIENTO DEL SISTEMA DE RIEGO CON REPRESAMIENTO EN LA REGION APURÍMAC	REGIONAL	AGROPECUARIO
	S/C	CONSTRUCCION DE TROCHA CARROZABLE DE VIRUNDO HUANCARANE, TINTAYA CASSA, CONEXION AREQUIPA-VIRUNDO-GRAU	GRAU	TRANSPORTES
OE8. Modernizar la institucionalidad de las entidades públicas	S/C	FORTALECIMIENTO INSTITUCIONAL DE COMUNIDADES CAMPESINAS	REGIONAL	PLANEAMIENTO, GESTION Y RESERVA DE CONTINGENCIA
OE9. Mejorar la calidad ambiental	S/C	FORESTACION Y REFORESTACION EN LAS COMUNIDADES DE LOS SEIS DISTRITOS DE LA PROVINCIA DE COTABAMBAS	COTABAMBAS	AMBIENTE
	S/C	CREACION DEL SISTEMA DE LA IDENTIFICACION Y DIAGNOSTICO DE LOS RECURSOS HIDRICOS PARA EL APROVECHAMIENTO MULTIPLE EN LA REGION APURIMAC	REGIONAL	AMBIENTE
OE10. Disminuir la vulnerabilidad de la población ante fenómenos naturales y antrópicos	S/C	PROGRAMA DE RECUPERACIÓN Y DISMINUCION DE RIESGOS DE LAS RIVERAS DEL RIO CHUMBAO DEL DISTRITOS DE ANDAHUAYLAS, SAN JERONIMO Y TALAVERA, PROVINCIA DE ANDAHUAYLAS - REGIÓN APURÍMAC	ANDAHUAYLAS	ORDEN PÚBLICO Y SEGURIDAD
	S/C	MEJORAMIENTO DE LOS SERVICIOS AMBIENTALES DE LA CABECERA DE LA CUENCA VILCABAMBA	GRAU	AMBIENTE

OBJETIVO ESTRATÉGICO	CODIGO SNIP	IDEA DEL PROYECTO	PROVINCIA	FUNCION
OE6. Mejorar los niveles de competitividad	S/C	MEJORAMIENTO Y REHABILITACIÓN DE LA CARRETERA DE LA RED VIAL REGIONAL EMP. PE-3S (TALAVERA) - HUACCANA L.D. AYACUCHO (CCANCHY, AY-102 A CHUNGUI) - PULCAY-ONGOY-OMACA. EMP. PE-3S (TALAVERA) - ROCCHAC- L.D. AYACUCHO DE 62.70 KM.	ANDAHUAYLAS - CHINCHEROS	TRANSPORTES
	S/C	MEJORAMIENTO Y REHABILITACIÓN DE LA CARRETERA DE LA RED VIAL REGIONAL EMP. PE-3S (TALAVERA) - CHACCRAMPA - URANMARCA EMP. PE-30B (PUCACCASA) - POMACOCHA - HUACCOTO - EMP. PE (TALAVERA)- HUANCARAY - CHIARA - EMP. PE-30B (PUCACCASA) 58.40 KM	ANDAHUAYLAS	TRANSPORTES
	S/C	MEJORAMIENTO Y REHABILITACIÓN DE LA CARRETERA DE LA RED VIAL REGIONAL EMP. PE-30 B (HUANCABAMBA) - PAMPATAMA - EMP. PE-30 (DV TINTAY)- EMP. PE-30A (DV TINTAY) 40 KM	ANDAHUAYLAS	TRANSPORTES
	S/C	MEJORAMIENTO Y REHABILITACIÓN DE LA CARRETERA DE LA RED VIAL REGIONAL EMP. PE-30 A (SANTA ROSA) - MOLLOJO - HUAMARIPA - L.D. AREQUIPA (AR-105 A PUYCA) - CHETCAJAJA - ANTABAMBA- SOJO- EMP. PE-30 A (SANTA ROSA) - PUENTE AMARU-MATARA 148 KM	ANTABAMBA	TRANSPORTES

## **COMPROMISO PRIORITARIO DEL GOBIERNO REGIONAL DE APURIMAC EN LA GESTIÓN DEL PARTIDO POLÍTICO DEMOCRACIA DIRECTA.**

1. Dar continuidad a la gestión de la cartera de proyectos existentes.
2. Continuidad de las obras inconclusas.
3. Impulsar megaproyectos de irrigaciones, especialmente el Proyecto de Irrigación con el Rio Chicha, Rio Chalhuanca y otros, iniciándose con el diagnóstico y estudios preliminares, para continuar con las siguientes etapas.
4. Impulsar un megaproyecto birregional, AGRO ECO TURÍSTICO CUENCAS RIO CHICHA Y RIO CHALHUANCA, para aprovechar productivamente las andenerías pre hispánicas.
5. Instalar un laboratorio para análisis al servicio de la producción agropecuaria (suelos, fitopatología y foliar)
6. Atraer la participación de los organismos nacionales e internacionales de Cooperación Financiera y técnica, como GTZ, Instituto Inter Americano de Cooperación para la Agricultura, CONDESAN, CIMMYT, ADEX, FIDA etc.
7. Mejorar la educación tecnológica para ofertar capacidades y saberes al mundo, implementando un instituto tecnológico de alto rendimiento.
8. Impulsar la artesanía como un medio de transformación de la materia prima.

### **PLAN DE TRABAJO DE LOS CONSEJEROS – COMPROMISO POLÍTICO – EXPRESADO EN PROPUESTAS.**

El Consejo Regional, siendo la instancia legislativa tiene la responsabilidad de proponer y aprobar las ordenanzas regionales de ámbito regional y estando contemplada y dispuesto en la Constitución Política del Perú y Ley Orgánica de los Gobiernos Regionales, asumen el compromiso político para proponer e impulsar iniciativas legislativas para canalizar a través del Congreso de la República.

#### **DE ALCANCE NACIONAL.**

1. Proponer iniciativas legislativas para:
  - 1.1 Prevenir actos de corrupción,
  - 1.2 mejorar la gestión pública.
  - 1.3 Proponer iniciativas para facilitar la formulación y ejecución de los proyectos, evitando las trabas.
  - 1.4 Mejora de la Ley Organica de los gobiernos locales y regionales.
2. Canalizar al congreso de república las demandas sociales de la población.

#### **DE ALCANCE REGIONAL.**

1. Proponer un sistema regional anti corrupción.
2. Proponer la conformación de la red de comercialización agropecuaria, en el corto plazo de alcance extra regional y en el mediano plazo a mercados internacionales.
3. Proponer e impulsar los mecanismos de participación ciudadana, para gobernar escuchando al pueblo, fortaleciendo las energías sociales para potenciar la gestión pública.
4. Proponer la creación de un FONDO AGRARIO REGIONAL para apoyar financieramente a los productores agrarios, pequeña agricultura, con gestión crediticia descentralizada y supervisada, con articulación del gobierno nacional, gobierno regional y gobiernos locales, potenciando las instancias del desarrollo económico regional y local.
5. Proponer iniciativas que impulsen el empleo productivo especialmente para los jóvenes, orientando la oferta laboral al mercado internacional.
6. Proponer un sistema regional de investigación transferencia tecnológica, priorizando prácticas de agricultura limpia en la que se incluya la recuperación de los suelos degradados, con participación de organismos internacionales y nacionales.
7. Impulsar la formalización de la minería informal, orientando a la asociatividad cooperativa, teniendo en cuenta el cuidado prioritario del medio ambiente, armonizando con las demandas sociales y del sector agrario.