

# **MOVIMIENTO REGIONAL INKA PACHAKUTEQ-CUSCO**



## **PLAN DE GOBIERNO DE LA PROVINCIA DE CALCA 2019 – 2022**

**ALCALDE**

**CIRIACO CONDORI CRUZ**

## CONTENIDO

INTRODUCCIÓN .....	4
CONTENIDOS DEL PLAN DE GOBIERNO .....	4
1.2. PRINCIPIOS .....	6
1.3. OBJETIVOS .....	6
II. DIAGNOSTICO .....	7
2.1. HECHOS QUE CARACTERIZAN LA REALIDAD .....	7
2.1.1. UBICACIÓN GEOGRAFICA. ....	8
2.1.2. SITUACION ACTUAL .....	10
A) EN LO SOCIAL .....	11
B) EN LO ECONÓMICO .....	26
C) TRANSPORTE Y AMBIENTAL .....	30
D) INSTITUCIONAL .....	33
2.1.3. POTENCIALIDADES .....	35
2.1.4. PROBLEMAS .....	36
III. VISION DE DESARROLLO .....	38
IV. ESQUEMA DE PROPUESTA DE DESARROLLO .....	38
4.1. ORIENTACIONES GENERALES DE LAS PROPUESTAS .....	38
4.2. PRINCIPALES LINEAMIENTOS DE POLITICA: .....	39
4.3. EJES ESTRATÉGICOS .....	41
4.4. PROPUESTAS POR DIMENSIONES: .....	42
4.4.1. DIMENSIÓN ECONOMICO .....	42
A) AGRICULTURA .....	42
B) PECUARIO .....	43
C) TURISMO .....	43
D) COMERCIAL-PRODUCTIVO .....	43
4.4.2. DIMENSIÓN SOCIAL .....	44
A) SALUD .....	44
B) EDUCACION .....	44
C) SANEAMIENTO .....	45
4.4.3. DIMENSIÓN TERRITORIAL AMBIENTAL .....	46
A) RECURSO HIDRICO .....	46
B) MEDIO AMBIENTE .....	46
C) TRANSPORTES Y COMUNICACIONES .....	46
4.4.4. DIMENSIÓN INSTITUCIONAL .....	47
A) ORGANIZACIÓN E INSTITUCIÓN .....	47
RESUMEN DEL PLAN DE GOBIERNO .....	48

## PRESENTACIÓN

En cumplimiento a las normas electorales de carácter nacional, regional y local; a la Constitución Política del Estado Peruano, a la Ley N° 27972 Ley Orgánica de Municipalidades y a la Ley de Elecciones Generales; el MOVIMIENTO REGIONAL INKA PACHAKUTEQ -CUSCO en su deseo de participar en los comicios electorales del año 2018, presenta el presente Plan de Gobierno y Desarrollo Local 2019 - 2022, concibiéndose como un instrumento de gestión fundamental destinado a alentar las acciones de la administración municipal y de las instituciones, en el esfuerzo colectivo para el logro de las instituciones involucradas y para el logro de los grandes objetivos de desarrollo de la provincia del Calca y el bienestar de la población a efectos de que las autoridades electorales y la ciudadanía en general tomen conocimiento de las intenciones que tenemos en el presente proceso electoral, en la posibilidad de ser Gobierno Local de Calca.

El Gobierno Local para cumplir su misión se nutre de los principios que la democracia asigna a los Mandatarios de la voluntad popular, a fin de que interpretando las necesidades y expectativas colectivas asuman la gran tarea de Planificar, Ejecutar y Entregar al pueblo las obras y acciones demandadas por los espacios geo - socio económicos en una visión del mediano plazo, es decir para el periodo de duración del mandato.

Muestra misión se encamina como la fuerza capaz de movilizar en su máxima expresión las energías de la institución con una vocación de servicio a la población Calqueña, maximizando, para ello la creatividad y compromiso del potencial humano, aprovechando racionalmente los recursos y las oportunidades que el escenario de acción nos ofrece; todos estos propósitos estarán permanentemente guiados por el Plan Estratégico y el Plan de Desarrollo Concertado de la provincia del Calca, para la adecuada priorización y ejecución de los proyectos y actividades con la debida eficacia y utilidad máxima.

Con esta propuesta de trabajo, que parte del sentir ciudadano, y con la ejecución de cada una de las acciones, no tenemos ninguna duda que llevaremos a cabo una administración Provincial exitosa, capaz de convertir a Calca en la Provincia moderna, competitiva, productiva y atractiva que todos los Calqueños deseamos.

## INTRODUCCIÓN

El presente Plan de Gobierno es un instrumento que pretende orientar los principales lineamientos de política del Movimiento Regional Inka Pachakuteq - Cusco en la Provincia de Calca, articulada a la Región Cusco, en la perspectiva de construir un gobierno local transparente, participativo y concertador, enfocado en el *desarrollo humano sostenible*, con enfoque de género y de interculturalidad como ejes transversales

Nuestro accionar se enmarcará en el plan de desarrollo concertado Provincial, en busca de la articulación económica, social y política entre los principales actores locales de la Provincia, asimismo respetará los acuerdos que se tomen en los procesos de desarrollo que se generen en los espacios de concertación como el consejo de coordinación Local, el presupuesto participativo y aquellas que este gobierno promueva.

Este documento será la base del quehacer gubernamental durante la presente administración, y será complementado con los planes de trabajo de cada secretaría, en los que se especifican los programas y acciones concretas, con el impacto presupuestal y sus indicadores de desempeño.

Como elementos fundamentales de este Plan de Gobierno Provincial, se presentan la Visión, Misión, Principios y Valores que marcarán el enfoque de los esfuerzos de esta institución.

## CONTENIDOS DEL PLAN DE GOBIERNO

## **I. IDEARIO: PRINCIPIOS Y OBJETIVOS DE LA ORGANIZACIÓN POLÍTICA**

Nuestros sentimientos y la filantropía del Dr. Raúl Salízar Saico, se materializan en obras y hechos concretos, entre los más importantes; el Monumento Lítico a “Clorinda Matto de Turner”, en el Distrito de Qoya, Agosto de 1988, el “Complejo Monumental al Gran Inka Pachakuteq”, en la Margen Derecha del Rio Watanay, Diciembre de 1988, el gobierno municipal de la Provincia del Cusco (1996 —1998), con grandes realizaciones y desplegándose, sacrificio, capacidad, honestidad y honradez poco comprendidos y hasta casi inconcebibles. Esta modesta trayectoria de entrega, creemos que son suficientes para aspirar a consolidar el Partido del Cusco, para el Cusco y los pueblos del Perú, el “PARTIDO POLITICO INKA PACHAKUTEQ”

Su Filosofía y Doctrina, Su política económica, que es la CREACION y la PRODUCCION. Su forma de gobierno que es MAGISTERIAL. Todos los partidos del mundo, sólo consideran al Hombre como el motivo de su existencia, nosotros, al Hombre íntimamente ligada a la Naturaleza. Es doctrina en nuestro Partido el amor y reconocimiento a Wiracocha, al padre Sol y sobre todo a la madre Tierra.

### **1.1. DOCTRINA DEL MOVIMIENTO REGIONAL INKA PACHAKUTEQ:**

Hace suya la Doctrina INKASICA.

#### **¿Qué es el MOVIMIENTO REGIONAL INKA PACHAKUTEQ?**

Es un Movimiento con filosofía, doctrina y principios auténticamente propios, nacidos en el “Ombligo del mundo”, el Cusco. Pretende ser una nueva opción en el campo político.

#### **¿Dónde se ubica el MOVIMIENTO REGIONAL INKA PACHAKUTEQ?**

En el campo político tradicional, no está en la izquierda, la derecha, ni el centro. Es otra doctrina, difiere sustancialmente del Marxismo, del Social — Cristianismo y de la Social Democracia. La Doctrina Inkásica es profundamente humanista, conciliadora del pensamiento Humano, con sabia y solidaria política económica.  
Movimiento Regional Inka Pachakuteq

#### **¿Qué diferencia al MOVIMIENTO REGIONAL INKA PACHAKUTEQ de los demás grupos políticos del mundo?**

Su Filosofía y Doctrina, Su política económica, que es la CREACION y la PRODUCCION. Su forma de gobierno que es MAGISTERIAL. Todos los partidos del mundo, sólo consideran al Hombre como el motivo de su existencia, nosotros, al Hombre íntimamente ligada a la Naturaleza. Es doctrina en nuestro Partido el amor y reconocimiento a Wiracocha, al padre Sol y sobre todo a la madre Tierra.

## 1.2. **PRINCIPIOS**

- La Naturaleza y el Hombre son el principio y fin de nuestro ideal y que hacer político.
- Nuestra bandera es la JUSTICIA SOCIAL y la auténtica democracia política, social y económica, al servicio de nuestros pueblos y su progreso.
- Somos íntegramente Pluralistas y deseamos el bienestar de todos nuestros hermanos de la Región Cusco y de los pueblos del Perú
- Nuestro objetivo es el destierro del hambre y la miseria, priorizando porque todos tengan TRABAJO, salud, educación, vivienda, recreación. En el MOVIMIENTO REGIONAL INKA PACHAKUTEQ, el trabajo, es creativo, productivo y no es un valor, es un principio.
- Lucharemos por la DESCENTRALIZACION, en todos sus aspectos, siendo nuestra meta la FEDERALIZACION del PERU.
- Garantizamos un Gobierno Regional, Gobiernos Municipales provinciales y Distritales, transparentes, honestos y con mucha racionalidad en el gasto con el compromiso de asumir la problemática social regional
- Combatiremos el CONFORMISMO, la INDOLENCIA, el PESIMISMO y la DERROTA.
- No permitiremos la DEMAGOGIA, FALSAS PROMESAS y las FALSAS ESPERANZAS, especialmente las “político partidarias”

➤ Practicamos:

Ama llulla (No mentir)

Ama suwa (No robar)

Ama q'ella (Ni ser ocioso)

El respeto por la vida, el amor a la naturaleza y la cultura. Con una filosofía de vida simple:

Allinta munay (quiere bien)

Allinta yachay (aprende bien)

Allinta ruway (hazlo bien )

## 1.3. **OBJETIVOS**

- a) Convocar, proponer democráticamente y trabajar con todos los sectores sociales y políticos de la región que tengan similares convicciones democráticas, para

- formular, implementar y aplicar un Proyecto Regional de Desarrollo Sustentable.
- b) Desarrollar Programas y Proyectos que fortalezcan los procesos de desarrollo y los medios de vida sustentables de las comunidades locales, organizaciones sociales y laborales en general.
  - c) Proponer, concertar y articular los programas y proyectos con los sectores del gobierno y de la cooperación técnica internacional que corresponda, y de manera preferente con los diferentes agentes de desarrollo de cada localidad.
  - d) Participar en las diferentes instancias de concertación, como agente reflexivo y propositivo para impulsar y fortalecer los diferentes procesos de desarrollo.
  - e) Coordinar con su militancia acciones que conlleven al desarrollo humano impulsando la práctica de valores desde los espacios que ocupen.
  - f) Encaminar actividades de acción democrática que garanticen las expectativas y voluntad del pueblo peruano, con participación preferente de los sectores marginados y pobres.
  - g) Modernizar la tecnología agrícola para incrementar la producción regional y nacional.
  - h) Institucionalizar el modelo: Educación, Investigación, Desarrollo sustentable para la generación de nuevos conocimientos y tecnología.
  - i) Construir con el cambio de actitudes e institucionalizar la moralidad y la lucha contra la corrupción y la injusticia.
  - j) Contribuir con la preservación, conservación y aprovechamiento racional de los recursos naturales, de nuestra cultura y nuestras tradiciones.
  - k) Impulsar el turismo en todas sus formas articulando el desarrollo agropecuario.

## **II. DIAGNOSTICO**

### **2.1. HECHOS QUE CARACTERIZAN LA REALIDAD**

La provincia de Calca es una de las trece provincias que conforman el departamento del Cuzco, bajo la administración del Gobierno Regional del Cusco, en el Perú. Limita al norte con la provincia de La Convención, al este con la provincia de Paucartambo, al sur con la provincia de Quispicanchi y la provincia del Cuzco y al oeste con la provincia de Urubamba. La primera regidora mujer de la provincia de Calca fue Leonor Paz de Velazco en el año 1980.

Hasta el momento no se han encontrado datos fidedignos de la fundación española de Calca; existiendo por entonces con el nombre de "Villa de Zamora"; sin embargo, cabe señalar que en una serie de escritos y documentos oficiales de la colonia, aparece el nombre de "Villa de Zamora"; por lo que se presume que éste deviene de un ancestro español propio de una ciudad existente en la actualidad, con el nombre también de

"Zamora", en la Provincia de Castilla y León, de la península ibérica; atribuyéndose probablemente al conquistador Don Pedro de Zamora; su fundación.

### **2.1.1. UBICACIÓN GEOGRAFICA.**

La Provincia de Calca se crea en virtud del decreto expedido por el Libertador Simón Bolívar el 21 de junio de 1825. La Capital por entonces era la "Villa de Zamora". Posteriormente la misma es elevada a la categoría de Ciudad Capital; de la Provincia del mismo nombre; por Ley del Congreso, promulgada el 19 de septiembre de 1898; por el Presidente de la República don Nicolás de Piérola.

Presenta la siguiente ubicación:

Coordenada UTM Norte: De 8'522,000 a 8'538,000 m.

Coordenada UTM Este: De 170,000 a 186,000 m.

La Provincia de Calca esta subdividida en 8 distritos (Calca, Coya, Lamay, Lares, Pisac, San Salvador, Taray y Yanatile) los cuales a su vez se encuentran divididos en 96 comunidades y grupos campesinos 88 centros poblados urbanos, 8 centros poblados rurales.

Según el Instituto Nacional de Estadísticas e Informática – INEI (Censo 2007), La distribución de la población presenta los siguientes resultados: en la Provincia de Calca se hallan 65,407 habitantes de los cuales el 35.34% (23,117) se encuentran en el área urbana y el 64.66% (42,290) se encuentran en el área rural.



# MAPA POLITICO Y ADMINISTRATIVO DE LA PROVINCIA DE CALCA

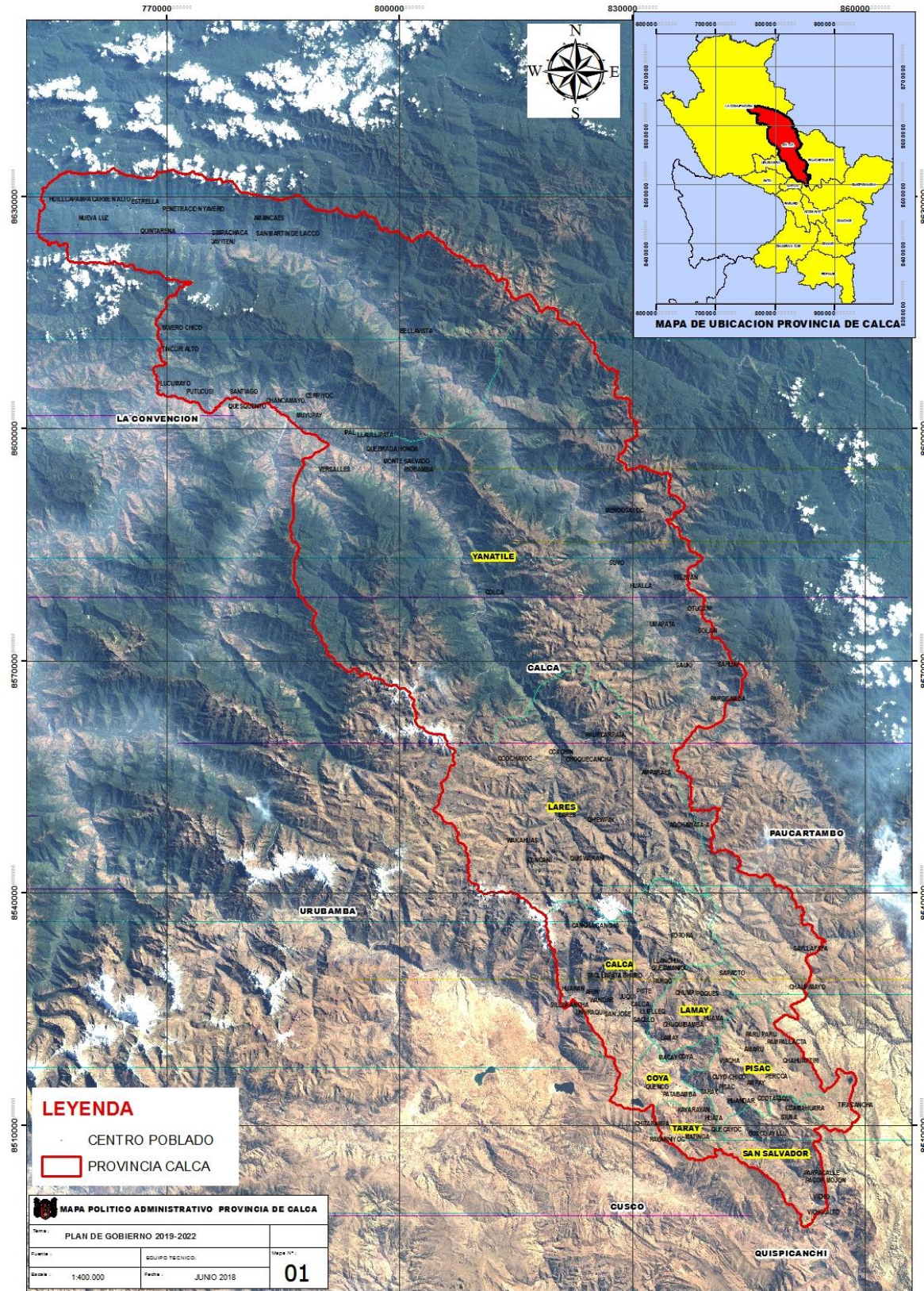

## Límites de la provincia de Calca

Por el Norte: La Convención

Por el Sur: Quispicanchis

Por el Este: Manu (Madre Dios), Paucartambo

Por el Oeste: Cusco, Urubamba y La Convención

**CUADRO 1**  
Ubicación geografía de la provincia de Calca y Distritos

Distritos	Superficie		Altitud capital distrital	Latitud Sur	Longitud Oeste
	Km <sup>2</sup>	%			
<b>Provincia</b>	<b>4,856.25</b>	<b>100</b>			
Calca	336.95	6.94	2959	13° 19' 23.37"	71° 57' 28.76"
Coya	71.22	1.47	2973	12° 40' 54.19"	72° 16' 37.70"
Lamay	95.53	1.97	2960	13° 25' 17.72"	71° 51' 13.61"
Lares	744.67	15.33	3216	13° 6' 18.21"	72° 2' 51.29"
Pisac	147.30	3.03	2990	13° 21' 51.98"	71° 55' 22.48"
San Salvador	128.29	2.64	3034	13° 29' 37.71"	71° 46' 48.83"
Taray	54.33	1.12	2997	13° 25' 47.21"	71° 52' 11.75"
Yanatile	3,277.96	67.50	1188	13° 23' 12.12"	71° 54' 4.21"

### 2.1.2. SITUACION ACTUAL

La Provincia Calca tiene múltiples problemas y necesidades insatisfechas, entre las principales citamos la siguiente; servicios de educación, salud, saneamiento básico, manejo de residuos sólidos, escasez de agua para consumo humano y riego lo que repercute en la baja producción y productividad agropecuaria, incidencia de plagas y enfermedades que afectan a la población ganadera y cultivos agrícolas, se añaden a estos, las condiciones desfavorables del clima que afectan negativamente la producción agrícola y pecuario, que repercute en los bajos ingresos de los productores y por ende en la dinámica económica de la provincia.

En la provincia de Calca se encuentra asentadas comunidades campesinas y anexos comunales, así como otras Unidades Agropecuarias, cuyo sustento económico y la dinámica económica es la actividad agropecuaria.

En el ámbito provincial la población de Calca para el Año 2015 es de 74,195 como se muestra en los cuadros siguientes:

**CUADRO 2**

**PERÚ: POBLACIÓN TOTAL AL 30 DE JUNIO, POR GRUPOS QUINQUENALES DE EDAD, SEGÚN DEPARTAMENTO, PROVINCIA Y DISTRITO, 2015.**

UBIGUEO	DEPARTAMENTO, PROVINCIA Y DISTRITO	Total	GRUPOS QUINQUENALES DE EDAD																
			0 - 4	5 - 9	10 - 14	15 - 19	20 - 24	25 - 29	30 - 34	35 - 39	40 - 44	45 - 49	50 - 54	55 - 59	60 - 64	65 - 69	70 - 74	75 - 79	80 y más
080000	PERÚ	31,151,643	2,861,874	2,922,744	2,914,162	2,887,529	2,828,387	2,661,346	2,411,781	2,258,372	1,977,630	1,725,353	1,486,312	1,205,103	967,702	736,059	545,659	394,230	367,400
080000	CUSCO	1,316,729	124,303	129,355	127,393	120,101	111,861	121,976	100,475	89,510	81,299	71,275	61,329	51,473	41,782	32,001	23,224	15,909	13,463
080400	CALCA	74,195	7,298	7,783	7,961	6,659	5,772	6,407	5,424	4,936	4,561	4,025	3,459	2,868	2,202	1,735	1,297	883	925
080401	CALCA	23,316	2,163	2,510	2,548	2,280	1,912	2,089	1,734	1,529	1,449	1,219	1,087	821	665	439	338	275	258
080402	COYA	4,026	355	381	433	327	283	334	241	237	249	261	192	196	116	141	125	72	83
080403	LAMAY	5,768	659	700	660	457	390	505	421	360	327	307	238	191	174	150	94	58	77
080404	LARES	7,210	720	810	811	619	546	549	509	474	437	360	338	272	204	194	167	81	119
080405	PISAC	10,188	1,041	1,042	1,154	914	775	890	816	684	633	523	434	369	295	219	172	109	118
080406	SAN SALVADOR	5,622	650	660	618	481	394	450	406	328	326	264	247	248	162	131	91	80	86
080407	TARAY	4,728	468	424	491	434	461	398	358	323	276	257	189	199	156	113	72	44	65
080408	YANATILE	13,337	1,242	1,256	1,246	1,147	1,011	1,192	939	1,001	864	834	734	572	430	348	238	164	119

FUENTE: INEI-PROYECCION DE LA POBLACION AL 2015

## A) EN LO SOCIAL

### EDUCACION

La oferta educativa en la provincia Calca, está cubierta por el sector público y privado, según la Unidad de Gestión Educativa Calca nuestra provincia cuenta con un total de 178 instituciones educativas y dos sucursales de instituciones superiores: Universidad particular Andina del Cusco (UAC) y la Universidad Alas Peruanas (UAP), ubicadas en la ciudad Calca.

La población estudiantil, en sus diferentes niveles educativos, mantiene los flujos educativos de buscar mejores accesos y condiciones y servicios de calidad y garantía, debido a la ausencia de instituciones educativas que satisfagan las demandas de la población en los diferentes niveles. En la provincia la presencia de instituciones educativas se dan solamente en los centros poblados como capitales de distrito o en aquellas que acogen poblaciones numerosas, poseedoras de dinámica económica y social.

En la actualidad las poblaciones del ámbito rural son las menos favorecidas, por no contar con instituciones educativas y las existentes se encuentran en una precariedad, es por estas razones que se tienen altos flujos educativos en todos los niveles de básica regular y superior.

Los centros poblados rurales de nuestra provincia cuentan con instituciones educativas principalmente en el nivel primario y son unidocente, en muchos casos no existe el número necesario de docentes, de modo similar, el equipamiento en cuanto a mobiliario y material didáctico es deficiente.

El distrito Yanatile tiene una demanda educativa alta en los diferentes niveles, especialmente en la cuenca de Laco Yavero, donde las instituciones educativas son

mínimas para un territorio extenso. La población estudiantil de las diferentes edades realiza recorridos de muchas horas para llegar a sus centros educativos.

Según los Censos Nacionales 2007, el nivel educativo alcanzado en nuestra provincia es bajo, el 12,1 % de la población alcanzo el nivel superior, el 32,2 % alcanzo el nivel secundario y el 55.7 % tiene solo primaria.

La tasa de analfabetismo sigue siendo alta en la población femenina de nuestra provincia (31.7 %), en el caso de los varones esta es de 12.5 %. Siendo más acentuada en el área rural (INEI-Censos Nacionales de Población y Vivienda 2007).

**CUADRO 3**  
Número de Instituciones Educativas en la Provincia Calca

Provincia y distritos	Nro. de Instituciones Educativas Básica Regular	%
<b>Total provincia</b>	<b>178</b>	<b>100,00</b>
Calca	51	28,65
Lares	26	14,60
Pisac	30	16,85
San salvador	14	7,86
Coya	4	2,24
Lamay	15	8,42
Taray	2	1,12
Yanatile	36	20,22

Fuente: Estadística básica 2007, Elaboración DREC UEE.

### **Alta desigualdad en el acceso a la educación**

Se percibe poca igualdad de oportunidades a la educación, principalmente por razones económicas, esto tiene su efecto en el alto porcentaje de jóvenes que no ingresan a las universidades y/o institutos superiores, lo que además incrementa el desempleo en la población joven.

### **Bajo rendimiento escolar**

Desde la percepción de los actores locales, el bajo rendimiento escolar tiene sus causas en la infraestructura educativa en mal estado, principalmente en el área rural, el desinterés de los padres y madres de familia por el rendimiento escolar de los niños y niñas, la deficiente implementación de la instituciones educativas y la mala calidad de la enseñanza, asociada a la poca preparación de un sector de los y las docentes. Como

consecuencia hay un incremento de la migración de estudiantes hacia las ciudades, en búsqueda de una mejor calidad educativa, y en algunos casos como una forma de deserción escolar. Es de resaltar que hay una limitada participación de los representantes del sector educación en los presupuestos participativos.

## RESULTADOS EVALUACION CENSAL PROVINCIA DE CALCA 2° GRADO DE PRIMARIA

En la provincia de Calca se tiene que trabajar mucho en sector educación, solo el 38.1% de los estudiantes de segundo grado de primaria logra a satisfacción su aprendizaje en la asignatura de matemática; mientras que el 61.9%, la Mayoría está en inicio y proceso de aprendizaje.

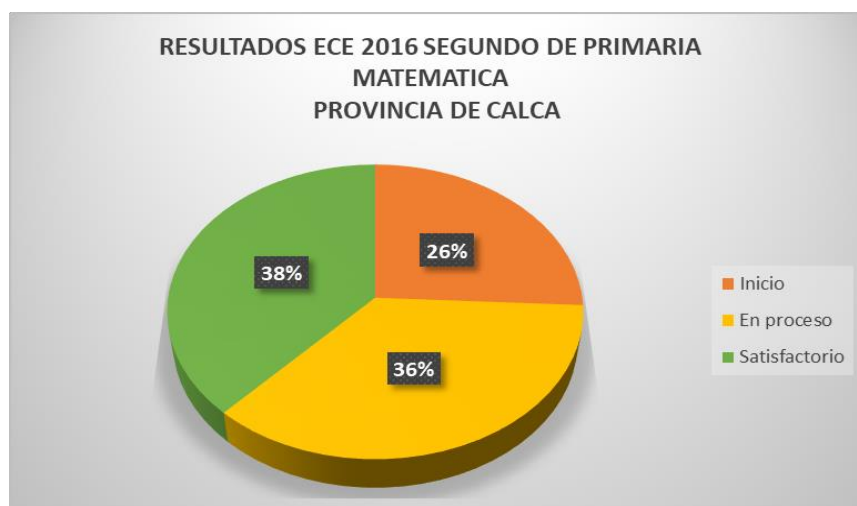

Los resultados de la Evaluación Censal, a nivel Urbano y Rural, muestra diferencias significativas, las mismas podemos apreciar en el gráfico siguiente.

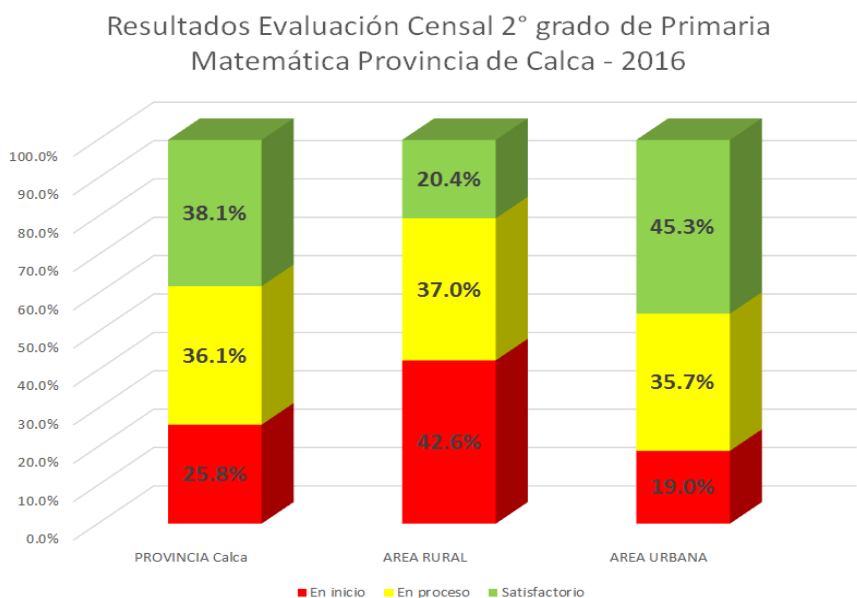

En cuanto a Lectura, a nivel de la provincia los resultados de la prueba ECE, muestran que hay mucho por trabajar, pues solo el 40.1% de los estudiantes de segundo grado de primaria logra a satisfacción su aprendizaje en la lectura; la Mayoría está en inicio y proceso de aprendizaje.



Resultados Evaluación Censal 2° grado de Primaria Comprensión  
Lectora Provincia de Calca - 2016

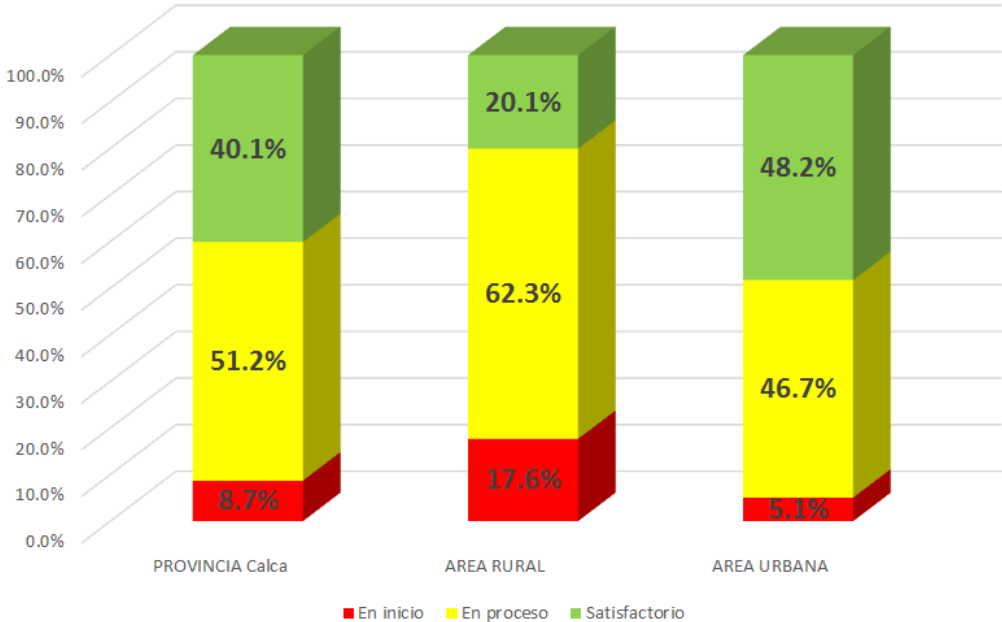

## RESULTADOS EVALUACION CENSAL PROVINCIA DE CALCA 2° AÑO DE SECUNDARIA

A nivel de la educación secundaria en la provincia de Calca el nivel educativo es bastante bajo según los resultados de la Evaluación Censal, de los estudiantes de segundo grado de secundaria solo el 6.80% de los estudiantes logra a satisfacción su aprendizaje en la lectura; la Mayoría está en previo al inicio, inicio y proceso de aprendizaje, lo que conlleva a un nivel de educación bajo.

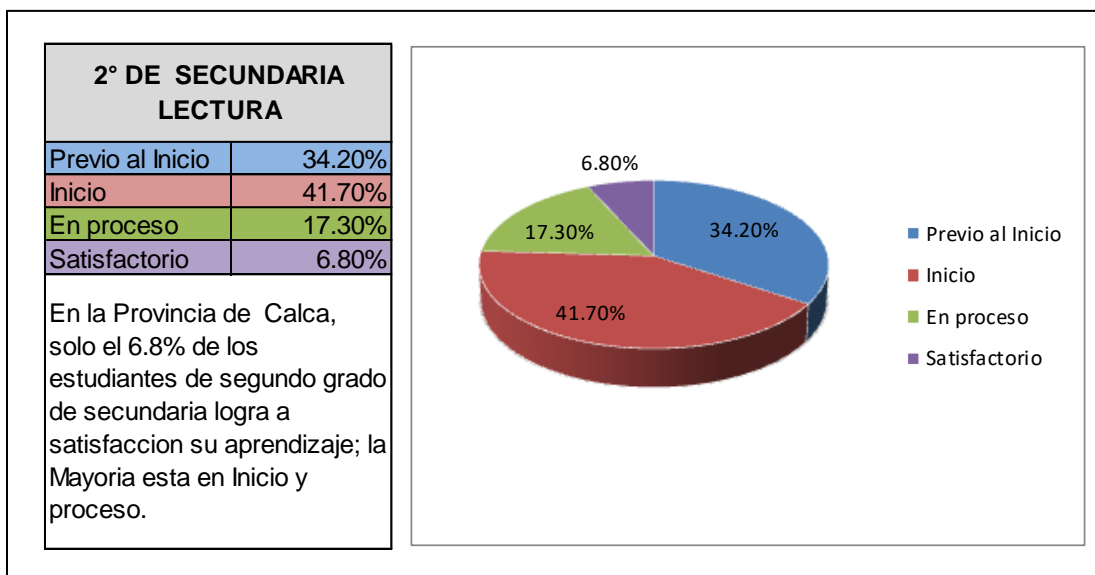

En cuanto a Matemática, solo el 6.9% de los estudiantes de segundo grado de secundaria logra a satisfacción su aprendizaje como se ve en el gráfico; la mayoría está en previa al inicio, inicio y proceso de aprendizaje.

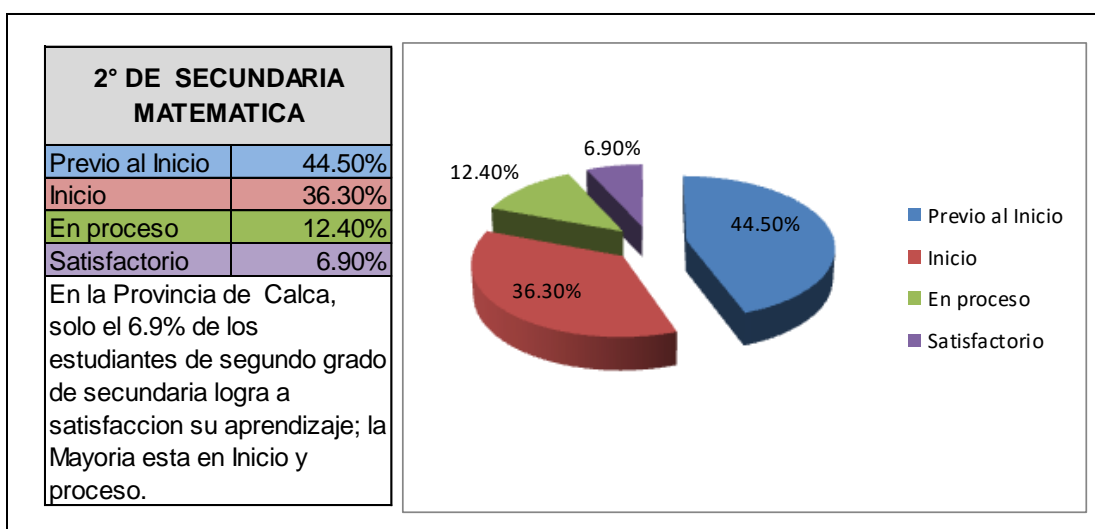

La Provincia de Calca, según el Informe sobre Desarrollo Humano Perú 2012 publicado por el Programa de las Naciones Unidas para el Desarrollo (PNUD), tiene un nivel de Desarrollo Humano Medio alto, IDH – es de 0.3187, que lo ubica en la posición 117 del ranking nacional. Los indicadores base, a partir de los cuales se calcula el IDH, y los valores correspondientes para la Provincia de Calca, son los siguientes: Esperanza de Vida al Nacer 71.75 años; población con secundaria completa 41.63 %, Ingreso familiar per cápita 33.5 nuevos soles por mes.

A continuación presentamos los indicadores de desarrollo humano para el departamento del Cusco, provincia de Calca.

**CUADRO 4**

Índice de Desarrollo Humano departamental, provincial y distrital 2012.															
Re-Calculado según la nueva metodología, PNUD (2010)															
Ubigeo 2010	DEPARTAMENTO		Población		Índice de Desarrollo Humano		Esperanza de vida al nacer		Población con Educ. secundaria completa		Años de educación (Poblac. 25 y más)		Ingreso familiar per cápita		
		Provincia	Distrito	habitantes	ranking	IDH	ranking	años	ranking	%	ranking	años	ranking	N.S. mes	ranking
000000	PERÚ	a/		30,135,875		0.5058		74.31		67.87		9.00		696.9	
080000	CUSCO			1,292,175	7	0.4434	11	69.98	22	69.50	10	8.07	14	552.7	10
080400		Calca		72,583	86	0.3187	117	71.75	119	41.63	110	5.90	133	330.5	115
080401	1	Calca		22,276	249	0.3848	567	69.55	1406	51.00	735	7.55	595	451.4	543
080402	2	Coya		4,006	994	0.2785	1118	69.81	1387	53.71	674	5.59	1248	223.4	1289
080403	3	Lamay		5,758	786	0.2592	1244	74.67	725	32.94	1215	4.99	1469	225.6	1282
080404	4	Lares		7,384	659	0.1615	1773	68.23	1494	20.69	1547	3.72	1780	121.2	1731
080405	5	Pisac		10,165	502	0.3465	736	75.40	611	45.14	874	5.98	1103	369.9	748
080406	6	San Salvador		5,612	803	0.2192	1528	72.37	1067	30.02	1292	4.16	1704	182.2	1472
080407	7	Taray		4,674	907	0.3446	743	77.65	325	53.38	677	5.76	1172	332.7	879
080408	8	Yanatile		12,708	417	0.2907	1042	70.77	1280	22.22	1506	5.73	1182	354.9	803

Fuente : INEI. Censo de Población y Vivienda 2007. ENAHO y ENAPRES.  
Elaboración: PNUD-Perú.

## POBREZA

El 68,5 % de la población de nuestra provincia se halla en condiciones de pobreza y el 37.1 % en extrema pobreza, siendo Lares el distrito con el mayor porcentaje de pobreza (89.8 %) y pobreza extrema (63,2 %).

Las causas percibidas por la población están en la escasez de tierras fértiles y los bajos niveles de la producción agraria, lo que ocasiona bajos ingresos económicos de las familias, además del alto grado de analfabetismo y más acentuada en las mujeres. Esta alta incidencia de pobreza y pobreza extrema tiene su impacto en la falta de seguridad alimentaria de las familias, el incremento de la migración rural, el incremento de problemas sociales como el alcoholismo y abandono de familias y finalmente en el bajo nivel de vida de las familias, principalmente rurales.



**CUADRO 5**  
**Índice de pobreza y pobreza extrema en la provincia de Calca**

Provincia y distrito	Total pobreza (%)	Pobreza extrema (%)	Ranking de pobreza
<b>Total provincia</b>	<b>68,5</b>	<b>37,1</b>	<b>939</b>
Calca	60,2	30,3	939
Coya	76,1	44,6	508
Lamay	81,7	53,6	328
Lares	89,8	63,2	86
Pisac	65,6	32,7	816
San Salvador	79,0	49,4	422
Taray	60,2	26,1	940
Yanatile	60,9	23,3	928

Fuente: INEI – Censos Nacionales 2007: XI Población VI de Vivienda.

Cusco, población por condición de pobreza extrema, 2007 y 2013 (Porcentaje)

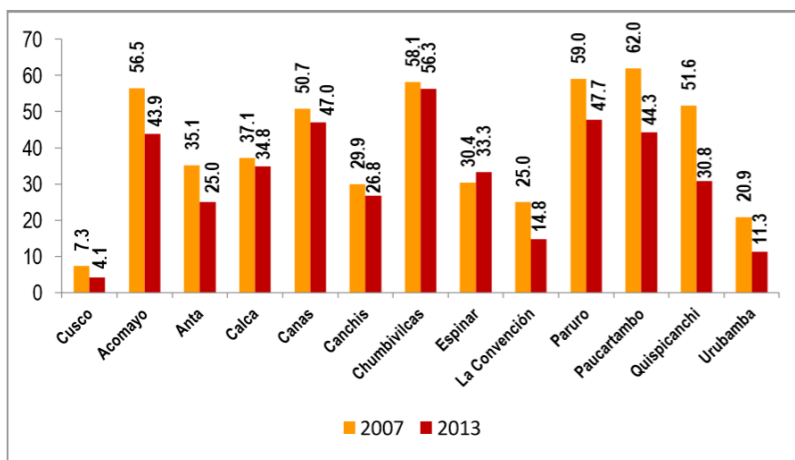

Fuente: Atlas de la Pobreza, BID – CIES, 2007 y Ministerio de Desarrollo e Inclusión Social (MIDIS), 2013  
Elaboración: Equipo Técnico

Se puede observar que en la Provincia de Calca, se tiene un gran problema que aun falta resolver con intervenciones de los gobiernos.

**CUADRO 6**

**ÍNDICE DE DENSIDAD DEL ESTADO 2012: DEPARTAMENTAL Y PROVINCIAL**

Ubigeo 2010	DEPARTAMENTO		IDE		IDENTIDAD		SALUD		EDUCACIÓN		SANEAMIENTO		ELECTRIFICACIÓN			
	Provincia	Distrito	Índice de Densidad del Estado		Población con acta nacimiento o DNI		Médicos por cada 10,000 habitantes		Tasa asistencia a Secundaria (Pob. 12 a 16 años)		Viviendas con agua y desagüe		Viviendas electrificadas			
			habitantes	ranking	IDE	ranking	%	ranking	Razon	ranking	%	ranking	%	Ranking		
080100	Cusco		427,580	8	0.8762	5	97.8854	99	30.5147	5	99.5000	1	90.3696	10	99.5000	1
080200	Acomayo		28,318	156	0.6331	98	97.1990	122	10.4537	94	83.1267	94	48.2393	119	70.5703	112
080300	Anta		57,262	108	0.6379	95	97.9755	89	4.6273	178	82.8919	96	43.5397	135	86.8348	42
080400	Calca		72,583	85	0.6321	102	96.9540	130	6.3367	150	77.7240	125	52.6436	103	78.1668	79
080500	Canas		39,973	134	0.5680	159	98.3403	75	5.3289	165	84.5397	76	34.0964	166	58.1530	156
080600	Canchis		102,826	57	0.7344	43	97.8380	101	10.8021	89	92.7148	26	70.1059	55	88.5203	29
080700	Chumbivilcas		81,878	75	0.5329	177	97.8608	100	6.0491	156	76.0087	135	39.4397	153	43.0746	185
080800	Espinar		68,390	91	0.6109	119	98.7317	54	8.9812	115	88.4132	51	45.8511	127	57.4631	159
080900	La Convención		179,515	27	0.6069	123	96.3227	150	9.2718	111	84.7681	75	40.9197	146	66.0037	126
081000	Paruro		31,521	148	0.5573	168	97.6097	107	4.8544	173	74.8891	140	41.1514	144	56.9302	161
081100	Paucartambo		50,323	125	0.5599	164	96.7844	139	6.1349	154	59.7834	185	46.3203	125	66.8591	124
081200	Quispicanchi		88,967	66	0.6180	112	97.6088	108	4.9016	172	74.7613	142	52.6529	102	75.8022	83
081300	Urubamba		63,039	97	0.7234	45	96.0675	160	11.1369	84	89.0927	47	59.2273	82	98.7497	6

Fuente: INEI. Censo de Población y Vivienda 2007. ENAHO 2012 y ENAPRES 2012.

Elaboración: PNUD-Perú.

## **SALUD**

La atención de los servicios de salud en nuestra provincia está a cargo del MINSA, ESSALUD y ONGs, cada uno con sus respectivas características. ESSALUD brinda atención a la población que se encuentra inscrita dentro de este sistema, sobre todo el personal nombrado y contratado de las instituciones públicas y terceros que se encuentran inscritos y aportan al sistema Nacional de Pensiones de forma particular. Según el INEI - Censos Nacionales 2007, la afiliación a ESSALUD es de 5 % de la población, al Seguro Integral de Salud está afiliado el 43 %, a otros seguros el 2 % y la población que no está asegurada alcanza al 49,63 %

En lo que respecta a los servicios de Salud la provincia cuenta con un Centro de Salud y postas de salud en los distritos, sin embargo aún prevalecen la tasa de mortalidad infantil y desnutrición crónica infantil según información del Centro de Salud de Calca, la tasa de mortalidad infantil en la provincia de Calca es bastante alta. La falta de implementación y equipamiento del Centro de Salud y de los establecimientos de salud no permite la atención eficiente y oportuna a la población.

La provincia de Calca cuenta con centro de salud en la capital provincial y 5 puestos de salud, ubicados en las capitales distritales, el servicio de salud es deficiente debido al pésimo equipamiento de los establecimientos de salud y también debido a la falta de médicos.

### **La Natalidad**

La natalidad constituye la variable positiva del crecimiento poblacional; según estimaciones de DIRESA Cusco, al año 2012 la tasa de natalidad para la provincia de Calca se estima en 10,8 por mil. Otro indicador importante es la tasa de fecundidad y según la misma fuente la tasa global de fecundidad para mujeres en edad fértil de 15 a 49 años es de 66,65.

### **La Mortalidad**

La mortalidad al igual que la migración son factores que disminuyen el crecimiento poblacional, según estadísticas de DIRESA Cusco, al 2012 la tasa de mortalidad general es de 1,3 por mil y la mortalidad infantil es de 3,8 por mil.

Entre las principales estrategias implementadas en el departamento de Cusco para la reducción de la mortalidad materna tenemos: la adecuación cultural de los servicios de salud, la atención de parto vertical con interculturalidad, el funcionamiento de hogares maternos o casas de espera de la gestante, el fortalecimiento de la vigilancia comunitaria a través de los comités y agentes comunitarios, el proceso de fortalecimiento de la capacidad resolutoria de los Establecimientos de Salud (implementación de equipos médico quirúrgicos); así como estrategias referidas al monitoreo de las gestantes y de la

morbilidad materna extrema, como es el caso de las hemorragias durante el embarazo parto y puerperio, la hipertensión inducida por el embarazo, infecciones (sepsis) el monitoreo se realiza en los diferentes niveles de salud y han demostrado que contribuyen positivamente a prevenir muertes maternas y perinatales, es importante que estos se hagan sostenibles con el apoyo de los gobiernos locales y la sociedad civil.

A nivel provincial se han logrado importantes avances en reducir la tasa de mortalidad infantil en la mayoría de las provincias, a excepción de Chumbivilcas donde se registró una tasa de 18 muertes para el año 2004, incrementándose a 23 para el año 2015.

**CUADRO 7**  
Cusco, muertes maternas según provincia, 2000-2015 (Número)

PROVINCIA	2000	2001	2002	2003	2004	2005	2006	2007	2008	2009	2010	2011	2012	2013	2014	2015	Acum
Acomayo			1	2	2						1		3	1	0	0	10
Anta						2			2	1		1	0	2	2	0	10
Calca	4	3	3	3	4	4			2	2	1	1	1	0	1	0	29
Canas	4	1	4	2	3	4	1	3	1		1	1	1	0	2	0	28
Canchis	3	4	4	4	4	5	1		2	2	3	2	1	5	0	1	41
Chumbivilcas	7	12	10	7	9	4	5	1	4	1		2	3	2	2	4	73
Cusco	8	6	2	6	2	3	1	5	2	6	3	5	3	3	10	3	68
Espinar	5	2	7	7	4	2	1	5	3	1		1	1	1	3	1	44
La Convención	11	9	5	5	8	7	7	4			3	6	6	0	5	5	81
Paruro	4	2	2		2	1				1			1	0	2	0	15
Paucartambo	3	3	5	2	5	4		1	2	2	5	3	0	3	1	1	40
Quispicanchi	4	4	10	4	5	7	3	3	1	1	2	3	1	3	1	2	54
Urubamba	3	1	2		2	1		2			1	2	0	0	0	2	16
<b>Total</b>	<b>56</b>	<b>47</b>	<b>55</b>	<b>42</b>	<b>50</b>	<b>44</b>	<b>19</b>	<b>24</b>	<b>19</b>	<b>17</b>	<b>20</b>	<b>27</b>	<b>21</b>	<b>20</b>	<b>29</b>	<b>19</b>	<b>509</b>

Fuente: Oficina de Epidemiología – DIRESA  
Elaboración: Equipo Técnico

A nivel provincial, La Convención presenta el mayor número de muertes maternas, registrando de manera acumulada entre el año 2000 y 2015, 81 muertes maternas; seguida por las provincias de Chumbivilcas con 73 muertes maternas, Cusco con 68 muertes maternas, la provincia de Calca que tiene una menor población respecto a las provincias analizadas registra 29 muertes maternas en el periodo indicado.

**CUADRO 8**  
**Cusco, tasa de mortalidad infantil por provincia, 2004- 2015 (x 1000 NV)**

Provincia	2004	2006	2007	2008	2010	2012	2013	2014	2015
Canas	66	46	45	73	50	42	22	19	24
Chumbivilcas	18	10	31	21	13	16	11	10	23
Espinar	33	33	31	43	25	60	20	15	14
Canchis	27	26	28	28	17	23	13	12	13
Paucartambo	32	13	40	23	17	13	8	2	12
Paruro	39	31	38	30	33	8	14	3	11
Urubamba	50	4	17	15	26	7	7	2	11
La Convención	17	14	18	16	15	17	8	12	10
Cusco	36	13	16	15	12	9	9	5	9
Calca	66	32	24	9	24	4	4	1	5
Quispicanchi	44	18	39	31	15	24	4	1	4
Acomayo	44	14	44	33	22	22	12	3	3
Anta	71	26	20	23	24	6	8	6	2
<b>Total</b>	<b>36</b>	<b>18</b>	<b>26</b>	<b>23</b>	<b>17</b>	<b>16</b>	<b>10</b>	<b>7</b>	<b>10</b>

Fuente: Dirección Regional de Salud (DIRESA)  
 Elaboración: Equipo Técnico

La mortalidad infantil en la provincia el año 2015 registro un total de 5 muertes, no se puede realizar un análisis comparativo respecto a las otras provincias debido a que el tamaño poblacional es diferente.

#### **Limitada calidad de los servicios de salud.**

Entre las causas, se mencionan el deficiente estado de la infraestructura e implementación de los establecimientos de salud y la ausencia de profesionales especialistas. Esto hace que la calidad de atención sea deficiente, con el consiguiente aumento de la incidencia de enfermedades y el incremento de las tasas de morbilidad y mortalidad principalmente en niños y ancianos.

El Ministerio de Salud (MINSA) brinda atención a la población en general y cuenta con infraestructura de establecimientos de salud y equipo de profesionales que brindan atención en las zonas urbana y rural de la provincia. Los establecimientos de salud están ubicados en la capital de la provincia Calca (hospital integrado entre MINSA y ESSALUD), dotados de infraestructura equipada y personal asistencial en mayor número a diferencia de los demás establecimientos de salud.

Los puestos de salud, por lo general son atendidos por una enfermera, obstetra y un técnico de salud. En la provincia, los establecimientos de salud están distribuidos de la siguiente manera.

**CUADRO 9**  
Infraestructura de Salud en la Provincia de Calca

Provincia y distritos	Nro. Hospitales	Nro. Centros de Salud	Nro. Postas de Salud	Total Establecimientos de Salud
<b>Total provincia</b>	<b>1</b>	<b>6</b>	<b>26</b>	<b>33</b>
Calca	1	1	2	4
Coya	0	0	1	1
Lamay	0	0	4	4
Lares	0	1	3	4
Pisac	0	1	3	4
San Salvador	0	1	1	2
Taray	0	0	3	3
Yanatile	0	2	9	11

FUENTE: estimaciones INEI, a nivel de distritos y Disa: Minsa- ofc. Estadística e Informática.

## DESNUTRICIÓN

### Alta tasa de desnutrición crónica infantil

Asociado a la mala calidad de la alimentación de los niños y madres gestantes, la falta de economía de las familias, poca difusión de programas de nutrición, malos hábitos alimenticios y poco aprovechamiento de los alimentos locales que tienen alto valor nutritivo. Las consecuencias son niños con bajo peso y talla, incremento de la vulnerabilidad a las enfermedades y bajo rendimiento escolar de los niños y niñas (ver figura abajo). Las tasas de desnutrición crónica de la provincia son:

**CUADRO 10**  
Desnutrición crónica en niños menores de 5 años, en la provincia de Calca

Provincia y distritos	Desnutrición crónica - %
<b>Total provincia</b>	<b>41.9</b>
Calca	36.3
Coya	36.7
Lamay	40.4
Lares	73.8
Pisac	39.2
San Salvador	42.6
Taray	37.3
Yanatile	35.6

Fuente: INEI – mapa de desnutrición crónica de niñas y niños menores de 5 años. 2007.

La desnutrición crónica en niños y niñas menores de 5 años, es el estado en el cual una niña o niño presenta retardo en su crecimiento para la edad, lo que afecta el desarrollo de su capacidad física, intelectual, emocional y social. Los factores que la condicionan son: el nivel de educación de la madre, el acceso a seguro de salud del niño, así como el registro de su nacimiento. Además, otras causas estarían relacionadas a la limitada cantidad de personal especializado en antropometría, así como el escaso mantenimiento de los equipos para dicho fin.

Para el año 2015 a nivel provincial, siete provincias presentaron los mayores niveles de desnutrición crónica en niños y niñas menores de 5 años estas son: Paruro (34.88%), Chumbivilcas (31.91%), Quispicanchi (29.90%), Paucartambo (28.52%), Acomayo (28.26%), Canas (27.54%) y Espinar (27.21%).

**CUADRO 11**

Cusco, proporción de desnutrición crónica en menores de 5 años según provincia, 2014-2015

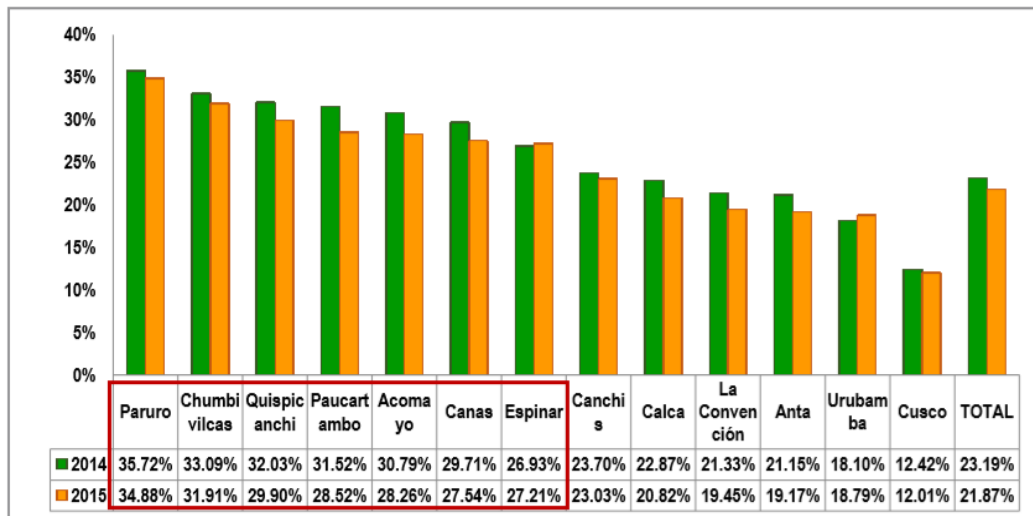

Fuente: Oficina de Estadística e Informática DIRESA Cusco, (SIEN 2014-2015)  
Elaboración: Equipo Técnico

## ANEMIA EN NIÑOS Y NIÑAS

Entre las principales causas que no permiten mejorar esta situación están el escaso personal capacitado y estandarizado en dosaje de hemoglobina, la aplicación inadecuada del dosaje por falta de técnica, la aplicación inadecuada del factor de corrección según la altitud del lugar donde se realiza la toma de muestras. Para superar la desnutrición crónica y la anemia es necesario realizar las siguientes intervenciones de forma articulada al binomio madre – niño: suplementación con hierro y ácido fólico, corte oportuno del cordón umbilical y consejería para la promoción de la lactancia materna, lactancia materna exclusiva, alimentación complementaria, suplementación de zinc y micronutrientes (en menores a 36 meses), lavado de manos con agua y jabón y acceso a agua segura.

A nivel provincial, al año 2015 tenemos que nueve de las provincias presentan los mayores niveles de anemia en niños y niñas menores de 36 meses, estas son: Espinar (73.66%), Acomayo (71.37%), Cusco (71.06%), Paruro (68.50%), Chumbivilcas (66.36%) Canchis (65.13%, Quispicanchi (63.66%), Canas (61.61%) y Paucartambo (59.61%).

**CUADRO 12**

Cusco, proporción de anemia en menores de 36 meses, 2014 - 2015

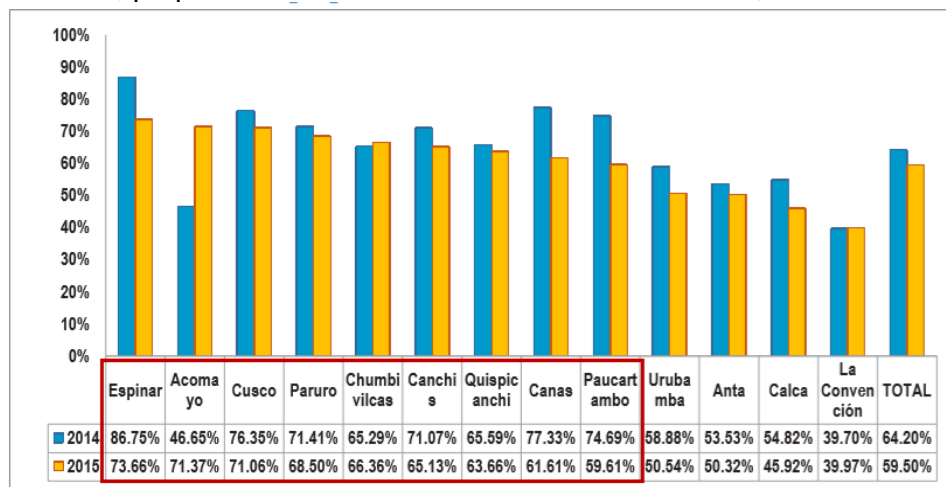

Fuente: Oficina de Estadística e Informática DIRESA Cusco, (SIEN 2014-2015)  
Elaboración: Equipo Técnico

## SERVICIOS DE AGUA

### Acceso a los servicios básicos.

Respecto a la proyección poblacional, para el año 2015 Calca tendría una población de 71,471 habitantes, lo que significa un incremento de 6,064 personas, respecto a la población de 2007, lo que ocasionará una mayor presión sobre los recursos naturales, servicios básicos y mayor deterioro ambiental, debido a una mayor demanda de suelos para la actividad agropecuaria, ampliación de áreas de cultivo y pastoreo en laderas y áreas de protección, mayor demanda de agua para riego y consumo humano, mayor generación de desechos sólidos y aguas servidas, y otros. También se agudizaría la situación de pobreza de las poblaciones de este ámbito.

### Servicios de agua de consumo doméstico.

El acceso a los servicios de agua de consumo doméstico, según los Censos Nacionales 2007, alcanzan una cobertura del 53 % que corresponde a 16,264 viviendas; el 47% se abastece de pozos, río/acequia y otras formas de abastecimiento. El servicio de agua no cuenta con tratamiento permanente, mostrando una deficiencia en el ámbito rural con un porcentaje alarmante; esto incide en mayores registros de EDAS (enfermedades

gastrointestinales).

En lo que respecta al servicio de agua en la capital de la provincia de Calca el 100% de la población cuenta con los servicios de agua dentro de la vivienda, en la parte alta la presión no es suficiente y debido a eso tienen que almacenar agua en bidones, ollas, siendo este servicio por horas en este lugar.

El sistema de agua en los distritos, comunidades y centros poblados de la provincia de Calca aún es limitado el abastecimiento, por lo que es necesaria una intervención general.

### **SANEAMIENTO BASICO** (Desagüe y Letrinas)

El acceso a los servicios de desagüe en nuestra provincia aún es parcial, además la mayoría de distritos carece de sistemas de tratamiento de aguas servidas, a excepción de los distritos de Lamay y Pisac que sí tienen lagunas de oxidación. Esta situación produce contaminación de los ríos, riachuelos y acequias por el vertimiento de los desagües a estos cursos de agua, este problema es mayor en la cuenca del río Vilcanota y en otros lugares donde se vierten los desagües a campo abierto, contaminando zonas de cultivo y pastoreo de ganado. Las familias que no tienen sistemas de disposición de excretas, utilizan las quebradas, los terrenos de cultivo y cursos de los ríos, tanto en áreas rurales como en zona urbana.

En la capital de la provincia el 90% de la población cuenta con algún tipo de conexión a un sistema de desagüe, el 10% de la población carece de algún tipo de conexión a un sistema de desagüe, se presenció que existen viviendas que pasa por su calle el sistema de desagüe pero no se encuentran conectadas a dichas redes, en caso del área de expansión urbana solo cuentan con letrinas en mal estado.

En los distritos, comunidades y centros poblados aún no se tiene una prestación de sistema de desagüe y letrinas en forma adecuada, en tanto requiere una atención general de este tipo de servicio.

### **SERVICIOS DE ALUMBRADO ELÉCTRICO.**

El siguiente cuadro nos permite hacer un análisis del servicio de alumbrado eléctrico a nivel de la provincia, el 59.41% de viviendas disponen de energía eléctrica, mientras que el 40.59% carece de este servicio. Siendo las poblaciones rurales las menos favorecidas por encontrarse dispersas y distantes en el territorio provincial.



**CUADRO 13**

Cobertura del servicio de alumbrado eléctrico, en la provincia de Calca

Provincia y distrito	Alumbrado eléctrico	
	Si dispone - %	No dispone - %
<b>Total provincia</b>	<b>59.41</b>	<b>40.59</b>
Calca	69.05	30.95
Coya	75.94	24.06
Lamay	53.22	46.78
Lares	39.59	60.41
Pisac	73.89	26.11
San salvador	55.37	44.63
Taray	53.84	46.16
Yanatile	46.26	53.74

FUENTE: INEI - Censos Nacionales 2007: XI de Población y VI de Vivienda.

## ACCESO A LA VIVIENDA

Las viviendas en el área rural están construidas generalmente en un solo nivel, y la distribución del espacio familiar es de una habitación que es el dormitorio, otro espacio para la cocina y comedor. El patio está rodeado de pequeños muros de adobe o piedra que protegen un área destinada al hato de animales domésticos, otro espacio como almacén para guardar los productos y las semillas. Las características de las viviendas son de paredes de adobe y algunos de piedra con barro, techo de calamina, teja o paja, los pisos en su mayoría son de tierra.

## SISTEMA DE COMUNICACIÓN

### Infraestructura de comunicaciones no viales

La infraestructura de comunicaciones no viales se encuentra desarrollado mayormente en la capital provincial, al respecto, los servicios de telefonía con servicio domiciliario y público es brindada en la ciudad de Calca desde el año 1996; también se cuenta con canales de señal abierta y televisión por cable. Así mismo la población accede al servicio de telefonía celular en la ciudad de Calca desde el año 2005.

El servicio de internet fue instalado en la ciudad de Calca el año 2007, con oferta de servicio de conexión domiciliaria, así como institucional. En la ciudad se puede acceder a cabinas de uso público que suman más de 30. La Municipalidad Provincial de Calca brinda el servicio de internet en el Telecentro Municipal, construido en el año 2008, cuenta

con máquinas de servicio gratuito a la comunidad y es administrado por el área de informática, brindando capacitación gratuita.

El sistema de comunicación en la provincia de Calca aún es deficiente, si tiene el servicio de telefonía fija y móvil, que cobertura casi la mayor parte de la provincia; así mismo se tiene el servicio de Radio y Tv que cobertura la mayor parte de la población; el servicio de internet aun es bastante limitado.

## **B) EN LO ECONÓMICO**

Nuestro territorio es bastante generoso, aquí se encuentra una diversidad de recursos productivos, de acuerdo a las zonas y pisos ecológicos. En el piso de valle desde tiempos prehispánicos la producción del maíz ha sido notable, persistiendo hasta la actualidad, y su producción abastece al mercado local, nacional e internacional (Japón, España y EE.UU). Últimamente la producción de kiwicha ha adquirido gran importancia para los productores del distrito de San Salvador.

En la ceja de selva, tienen mayor importancia los productos tropicales como café, cacao y coca. Por otro lado, la producción de frutas tropicales (cítricos, plátanos, limón, papaya, mandarina) muestra un dinamismo productivo particular en los valles de Yanatile y Lacco Yavero. Por su parte, las zonas alto andinas históricamente han estado vinculadas a la producción de la fibra de alpaca y cultivos andinos.

En las comunidades campesinas se mantiene vigente el trabajo comunitario y de ayuda mutua mediante las formas tradicionales de trabajo colectivo: ayni, minka y faenas. Sin embargo, la familia constituye el principal recurso de mano de obra y organización en las unidades de producción en la provincia de Calca, con una participación del 80 % de los miembros de la familia en las labores agrícolas o pecuarias; en general los hijos e hijas tienen participación activa, sin diferencias en cuanto a edades (mayores o menores de 15 años).

En los valles de Yanatile y Laco Yavero se contrata mano de obra en las épocas de cosecha de café, del mismo modo, en el valle del Vilcanota para las labores de producción del maíz blanco.

## AGRICULTURA

Es la actividad económica más importante de la provincia y ocupa aproximadamente al 60 % de la población económicamente activa. Sin embargo, en el caso del valle del Vilcanota, de ser un espacio eminentemente agropecuario está pasando a ser una economía sustentada en los servicios, el comercio y el transporte; Yanatile con 7,693.00 Hectáreas, es el distrito con mayor superficie agrícola (58 %), seguido de Calca (10 %), Lares (8 %) y San Salvador (6 %).

**CUADRO 14**  
Superficie cultivada por distritos, campaña 2011 – 2012 en Há

Cultivo	Distritos								Total provincia
	Calca	Coya	Lamay	Lares	Pisac	San salvador	Taray	Yanatile	
<b>Total provincia</b>	<b>1287.9</b>	<b>465.93</b>	<b>619.02</b>	<b>1098.00</b>	<b>617.53</b>	<b>791.88</b>	<b>712.4</b>	<b>7693.00</b>	<b>13285.22</b>
Cultivos tropicales				0.04				7512.74	7512.78
Cultivos andinos	1287.9	465.93	619.02	1097.65	617.53	791.88	712.4	180.16	5772.44

Fuente: INEI- IV Censo Nacional Agropecuario 2012.

En el caso de los cultivos tropicales, como se puede apreciar en el cuadro 19 el cultivo de café es el más importante (4,598.51 hectáreas), constituyendo el mayor potencial agrícola del distrito de Yanatile, le sigue en importancia el cultivo de coca con 1,240.02 hectáreas, y entre la gran variedad de cultivos el maíz amarillo duro y la yuca (cada uno con poco más de 500 hectáreas) son los que pueden ser potenciados.

**CUADRO 15**  
Superficie cultivada de los cultivos tropicales campaña 2011 - 2012 en Há

Cultivo	Distrito Lares	Distrito Yanatile	Total provincia	%
<b>Total distrito</b>	<b>0.04</b>	<b>7,512.74</b>	<b>7,512.78</b>	<b>100.0</b>
Maíz amarillo duro		541.85	541.85	7.2
Piña		29.87	29.87	0.4
Uncucha		108.78	108.78	1.4
Yuca		505.44	505.44	6.7
Achiote		139.76	139.76	1.9
Cacao		30.28	30.28	0.4
Café		4,598.51	4,598.51	61.2
Coca		1,240.02	1,240.02	16.5
Palillo		103.44	103.44	1.4
Palta	0.02	10.40	10.42	0.1
Chirimoya		7.95	7.95	0.1
Mandarina		8.00	8.00	0.1
Naranja		135.95	135.95	1.8
Papaya		8.00	8	0.1
Plátano		25.31	25.31	0.3
Sacha inchi		5.00	5.00	0.1
Otros	0.02	14.18	14.20	0.2

Fuente: INEI- IV CENSO NACIONAL AGROPECUARIO 2012.

## GANADERIA

El capital ganadero de nuestra provincia está constituido por vacunos, porcinos, ovinos, caprinos, alpacas y llamas, el número de cabezas por cada especie se muestra en el cuadro siguiente.

**CUADRO 16**

Población de ganado vacuno, porcino, ovino, caprino, alpacas y llamas de la provincia de Calca, por distritos

Distritos	Vacuno		Porcino		Ovino		Caprinos	Alpacas	Llamas
	Cabezas	De raza	Cabezas	De línea mejorada	Cabezas	De raza	Cabezas	Cabezas	Cabezas
<b>Total provincia</b>	<b>22854</b>	<b>4334</b>	<b>10428</b>	<b>1766</b>	<b>72551</b>	<b>4349</b>	<b>2555</b>	<b>23152</b>	<b>10686</b>
Calca	3834	941	2336	782	11270	1199	281	7760	2456
Coya	1421	323	1051	76	5369	152	170	12	334
Lamay	1906	450	1056	132	10653	476	114	3344	207
Lares	6480	458	2015	181	23789	1010	1542	9772	7282
Pisac	2630	746	1606	251	7831	299	265	567	263
San Salvador	1858	339	1139	106	6214	392	132	1452	90
Taray	1620	693	852	158	7006	800	50	243	37
Yanatile	3105	384	373	80	419	21	1	2	17

Fuente: INEI- IV CENSO NACIONAL AGROPECUARIO 2012.

### Uso de insumos agrícolas

En las unidades agropecuarias de nuestra provincia, el uso de insumos agrícolas es bastante diverso; los principales insumos agrícolas utilizados por los productores son: semillas y/o plántones certificados, abono orgánico, fertilizantes químicos, insecticidas químicos, insecticidas biológicos, herbicidas y fungicidas. El cuadro 23 muestra el detalle del uso de insumos agrícolas por distritos.

En general, en nuestra provincia el uso de semillas y/o plántones certificados es bastante bajo, solo el 6 % de unidades agropecuarias utiliza estos insumos. El mayor uso se da en los distritos de Taray (el 10.5 % de unidades agropecuarias lo usan) y Calca donde el 9.6 % de unidades agropecuarias usan estos insumos. El distrito de Coya es el que registra un menor uso, ya que solo el 0.8 % de las unidades agropecuarias usan semillas y/o plántones certificados. Las familias usan semillas de su propia producción lo que trae como consecuencia el deterioro genético de las diferentes especies y variedades de los cultivos agrícolas.

El uso de abonos orgánicos si es masivo, ya que el 83 % de unidades agropecuarias lo utilizan para la producción agrícola. En todos los distritos el uso de abonos orgánicos se

da en más del 90 % de unidades agropecuarias, a excepción de Yanatile donde solo 24.3 % de unidades usan abonos orgánicos.

El uso de insecticidas biológicos es bastante limitado, solo 5 % de unidades agropecuarias lo usan; Calca es el distrito con más uso (12.5 % de unidades agropecuarias usan insecticidas biológicos). El uso de herbicidas también es reducido, solo 11 % de unidades agropecuarias lo usan; Calca y Taray son los distritos donde más se usa (22.7 % de unidades agropecuarias usan herbicidas en ambos distritos). Los fungicidas también se usan de modo restringido, ya que 13 % de unidades agropecuarias reportan su uso; Calca es el distrito con más uso (22.1 % de unidades agropecuarias usan fungicidas)

## **COMERCIO**

### **Mercados**

En la ciudad de Calca se cuenta con tres mercados: El Mercado Central, localizado entre la Plaza Sondor y la Plaza Principal, construido en concreto armado y cobertura de calamina en el año 1965 y posteriormente remodelado el año 1987, se encuentra en regular estado de conservación y sirve a la población localizada en el centro de la ciudad, su área de terreno es de 1,651.45 m

El Mercado Modelo, localizado en la Av. Alcides F. Estrada, construido en concreto armado en la década de los años 70 y puesto en uso en el año de 1995; cuenta con diversas secciones de puestos de venta, como son carnes, frutas, verduras, ropa, abarrotes, jugos, comidas, y alberga productos provenientes del Valle Sagrado de los Incas y del Valle de Yanatile, tiene un área de terreno de 5,252.92 m<sup>2</sup>, el mercado de productores agropecuarios, localizado en el sector de San José de Urco

## **TURISMO**

A nivel mundial el turismo ha alcanzado niveles de desarrollo elevado, constituyéndose en un sector sumamente complejo por las articulaciones empresariales e institucionales involucradas en torno a la actividad turística.

En el caso de nuestra región, según datos de DIRCETUR, en la década del 2000 la tendencia de arribos a la región Cusco aumentó en cerca de 10 % anual, siendo importante el crecimiento de turismo receptivo. Y según PROMPERÚ, en nuestra región los principales destinos turísticos son Machu Picchu y el Valle Sagrado, en realidad el Valle Sagrado está dejando de ser lugar de paso de Cusco a Machu Picchu convirtiéndose en uno de los destinos turísticos más importantes del Perú.

Aun cuando nuestra provincia tiene una economía con predominancia agrícola, la

tendencia es a convertirse en una economía comercial y de actividades terciarias, ya que el desarrollo de los sectores comercio, restaurantes y hoteles, transportes y comunicaciones, y otros servicios asociados a la actividad turística están en crecimiento principalmente en el valle del Vilcanota y con mayor afluencia de turistas es el distrito de Pisac.

Calca durante la época inca fue un importante centro poblacional que sobresalía por su organización administrativa, esto se demuestra por la presencia de hermosos muros pre-hispánicos en las calles y plazas de la actual población. Además, en nuestro territorio se encuentran importantes conjuntos arqueológicos como Huch'uy Qosqo, Ankhasmarca, gigantesco conjunto de "qolqas" y Unu Urco.

Otros atractivos turísticos importantes son los baños termales de Minas Moqo, Machacancha, ubicado en el distrito de Calca, Ccacatu en el distrito de Lamay y las aguas termales de Lares. Además se cuenta con atractivos naturales como el área de conservación regional de rodales de Puya Raimondi, ubicado en las localidades de Maccaupata y Pampacorral del distrito de Lares. También destacan los nevados perpetuos de Sawasiray y Pitusiray, divinidades andinas que dieron origen a la leyenda del Pitusiray.

Son importantes también las celebraciones patronales de la Virgen Asunta, Virgen del Carmen, Virgen Rosario y la fiesta del Chiuchillani Tinkuy.

En este aspecto, Calca es muy rica en la diversidad cultural, sus costumbres, sus vestidos, sus manifestaciones artísticas, artesanales que hacen una zona promisoría para la actividad turística de la Región Cusco, impulsado por el deseo de crecimiento y mejora tanto de los pobladores como de las autoridades.

Así, la actividad turística se perfila como una de las actividades principales orientadas al desarrollo económico y social sostenible en la provincia de Calca, aprovechando las potencialidades de sus ecosistemas y legado histórico cultural para el desarrollo del turismo vivencial y turismo ecológico articulado al valle sagrado. No obstante, en la práctica actual, esta actividad presenta una serie de carencias normativas –no existe una política nacional ni regional de turismo–, dando lugar a la condición de informalidad y de bajos niveles en los estándares de calidad de estos servicios.

## **C) TRANSPORTE Y AMBIENTAL**

### **TRANSPORTE**

La demanda vial asociada a la marginalidad de centros poblados, se observa que a pesar de los esfuerzos de articulación vial efectuados en los últimos años, en las zonas más alejadas del ámbito de estudio, aún persisten necesidades de articulación vial con

infraestructura adecuada y transitabilidad vial en condiciones óptimas. Los centros poblados ubicados en la zona de Lamay y Coya, requieren de intervenciones viales para beneficiarse de bienes y servicios públicos, que permitan una mejora en sus condiciones de vida. Del mismo modo, siendo la actividad agrícola la principal fuente de empleo, es imperante la construcción y el mejoramiento de vías para articularse con la capital de la provincia, y de esta hacia las provincias cercanas como Cusco, Urubamba y Quispicanchi (Urcos).

Las vías articulan un total de 73 centros poblados, atendiendo a la población de la provincia de Calca, lo que estadísticamente se puede decir que el 79% de los centros poblados están articulados a las vías troncales mediante una red vial vecinal; sin embargo, solo el 42% de estas vías se encuentran en condiciones de buena a regular.

Dos (02) Camino Nacionales, con una longitud total de 65.58 Km estando en su totalidad asfaltado, esta red Nacional representa el 4% del total de la provincia, en su mayoría su estado de conservación es de buena.

Tres (03) Caminos Departamentales, con una longitud total de 435.17 Km. De las cuales 101.13 Km es asfaltado y 334.04 Km es afirmado. Esta red Departamental representa el 30.14 % del total, en la mayoría de los casos su estado de conservación es regular y articula con las capitales de sus Distritos y poblados principales. La Red vial que posee, representa el 29.62% de la Red Vial del departamento de Cusco.

Las Trochas en su mayor parte no cuentan con obras de arte y drenaje (cunetas, alcantarillas, tajeas, badenes, zanjas de coronación, muros de contención, muros de sostenimiento, pontones, puentes entre otros), que garanticen la transitabilidad en forma cómoda y segura.

Existiendo por tanto la necesidad de realizar la rehabilitación de vías a fin de garantizar el transporte de pasajeros y carga en forma cómoda y segura, reduciendo los costos de producción y transporte, mejorando el nivel de vida y brindando un mayor acceso a los centros de salud y educativos.

## CUADRO 17

### Clasificación de la red vial nacional por ámbito nacional / regional / provincial

Ambito / Red Vial	Longitud (Km)	Longitudes por Tipo de Superficie de Rodadura							
		Asfaltado		Afirmado		Sin Afirmar		Trocha	
		Km	%	Km	%	Km	%	Km	%
Peru	129,168.98	16,018.93	12.40%	39,668.23	30.71%	23,928.11	18.52%	49,553.71	38.36%
Nacional	23,326.79	12,445.00	53.35%	8,601.00	36.87%	1,634.00	7.00%	646.79	2.77%
Departamental	25,598.18	2,089.65	8.16%	14,519.62	56.72%	4,731.42	18.48%	4,257.49	16.63%
Vecinal	80,244.01	1,484.28	1.85%	16,547.61	20.62%	17,562.69	21.89%	44,649.43	55.64%
Cusco	11,789.10	917.41	7.78%	3,840.91	32.58%	1,030.04	8.74%	6,000.74	50.90%
Nacional	1,802.14	797.86	44.27%	0.00	0.00%	0.00	0.00%	1,004.28	55.73%
Departamental	2,609.16	84.16	3.23%	1,937.31	74.25%	138.99	5.33%	448.70	17.20%
Vecinal	7,377.80	35.39	0.48%	1,903.60	25.80%	891.05	12.08%	4,547.76	61.64%
Calca	1,609.75	248.31	15.43%	508.29	31.58%	396.69	24.64%	456.46	28.36%
Nacional	65.58	65.58	100.00%	0.00	0.00%	0.00	0.00%	0.00	0.00%
Departamental	435.17	101.13	23.24%	334.04	76.76%	0.00	0.00%	0.00	0.00%
Vecinal	1,109.00	81.60	7.36%	174.25	15.71%	396.69	35.77%	456.46	41.16%
Vecinal Registrada	230.87	60.04	26.01%	61.97	26.84%	49.14	21.28%	59.72	25.87%
Vecinal no Registrada	878.13	21.56	2.46%	112.28	12.79%	347.55	39.58%	396.74	45.18%

Fuente: Provias Descentralizado, IVG Calca 2013

## AMBIENTAL

### Recurso suelo.

De acuerdo al IV Censo Nacional Agropecuario 2012, la superficie de tierras en las unidades agropecuarias de la provincia de Calca es de 139,688.99 hectáreas, y la mayor parte corresponde a tierras con pastos naturales (59 %).

Yanatile es el distrito que tiene la mayor superficie de tierras y representa el 46.1 % del total de tierras de las unidades agropecuarias de la provincia, por el contrario los distritos con menos superficie de tierras son Coya con 0.4 % y San Salvador con 0.9 % del total de tierras de las unidades agropecuarias de la provincia.

### Recurso flora

Por su situación Fito geográfica entre las regiones andina y amazónica, nuestra provincia presenta una variedad de características fisiográficas, climáticas y edáficas, las cuales favorecen el desarrollo de una diversidad de formaciones vegetales, desde vegetación de puna compuesta por pastos naturales, seguida de matorrales y bosques de valles interandinos, hasta los bosques muy húmedos de la selva alta.

Esta vegetación es de gran importancia porque cumple funciones de regulador del clima, refugio de fauna silvestre, mantenimiento del ciclo del agua, control de la erosión de



suelos y vinculación directa con la productividad del suelo, por lo cual, además de su gran valor paisajístico, es trascendental para actividades agropecuarias, forestales, urbanísticas, de investigación y de conservación.

Las plantas nativas más importantes de la zona andina son: el ñucchu, Ortiga menor, muña, chicchipa, verbena, t'ankar, kantu. Entre los árboles nativos más importantes tenemos: el chachacomo, molle, kiswar, saúco, capulí, tara, pisonay, el sauce llorón, waranway, q'euña, etc. Hoy uno de los árboles que domina nuestros valles es el eucalipto, importado de Australia en 1880. Otro elemento que ha cambiado el paisaje original en el valle es el césped conocido como kikuyo, césped nativo, que fue traído de Kenya y se plantó primero en el valle del Cusco en 1928. Se importó con los propósitos ornamentales y como pastura para ganado.

Mención especial merecen los bofedales ubicados en la puna húmeda, por debajo de la cordillera andina, y que se forman por filtración del derretimiento glaciar o de lagunas que se ubican a mayor altura. Estos ecosistemas son muy importantes porque además de contener los mejores pastos para los camélidos sudamericanos, son reservas de agua que mantienen adecuados niveles de humedad en las cabeceras de cuenca.

Estos cuerpos de agua se hallan principalmente en la meseta de Pisac – San salvador y en la meseta de Lamay – Calca.

Mucha más vegetación se encuentra en la selva alta (distrito de Yanatile), donde existe abundante variedad de flora nativa propia de la zona amazónica.

### **Recurso fauna**

En el Valle del Vilcanota, la fauna es pródiga, hay zorros, perdices, venados, cernícalos, pumas, zorrillos; en cuanto a la fauna acuática, destaca la trucha de arco iris y otros peces nativos que son muy raros. Del mismo modo en la selva alta (distrito de Yanatile), existe abundante fauna propia de la zona amazónica.

## **D) INSTITUCIONAL**

La Implementación de la Ley N° 27972 Orgánica de Municipalidades, el Proceso de Descentralización, el Sistema de Acreditación y Participación Ciudadana en la gestión pública, plantea nuevos retos, funciones y responsabilidades a la gestión de los gobiernos locales, por ello, la Municipalidad Provincial de Calca, cuenta con una Estructura Orgánica, aprobada por Ordenanza Municipal

La Ley N° 27972, Ley Orgánica de Municipalidades, que determina como Finalidad del Gobierno Local, el de ser promotor de la adecuada prestación de los servicios públicos locales y el desarrollo integral, sostenible y armónico de su circunscripción, como retos que exigen la modernización de la administración municipal, que a su vez debe contar con una organización capaz de responder a los nuevos roles institucionales, y las demandas de la comunidad.

En la percepción de la población, la corrupción es el principal motivo de preocupación y se considera el obstáculo más importante que afecta la democracia y es causa directa del retraso de la provincia.

Otro aspecto que afecta la confianza en la institucionalidad es la percepción de burocracia e ineficiencia como aspectos componentes de la existencia del Estado. Sin embargo, hay otros elementos que sobresalen en la percepción de la población.

Poco impulso y participación a los procesos de concertación. Esto se manifiesta en trabajo desarticulado e individual de las instituciones públicas y privadas. El problema radica en el escaso liderazgo institucional para conducir procesos concertados en temas estratégicos para el desarrollo provincial, entre las causas se mencionan: insuficiente liderazgo del gobierno local (por el incumplimiento permanente de los compromisos en la ejecución de los proyectos), escasa coordinación de las instituciones para el desarrollo de la provincia, poco compromiso y participación de dirigentes y líderes, y desinterés de directivos comunales por el desarrollo de la provincia

Ampliación de funciones y competencias a los gobiernos locales que deben promover el desarrollo local en forma compartida y participativa con la sociedad civil organizada, en lo relacionado a la organización del espacio físico-uso de suelo; los servicios públicos locales, protección y conservación del medio ambiente, desarrollo económico local, participación vecinal; servicios sociales locales, prevención, rehabilitación y lucha contra el consumo de drogas y transferencia de programas sociales del Gobierno Nacional.

En el caso de la Administración Municipal, se ha adoptado una estructura gerencial sustentándose en principios de programación, dirección, ejecución y supervisión. Se rige por los principios de legalidad, economía, transparencia, simplicidad, eficacia, eficiencia y participación ciudadana.

La sociedad Calqueña está constituida por diversas formas asociativas que abarcan desde los vínculos de intimidad familiar, hasta las formas de comunicación pública, pasando por las asociaciones voluntarias y las organizaciones sociales, es decir, la sociedad civil, en la cual se puede generar una cultura democrática y modalidades de acción concertada basadas en consensos orientados hacia la acción. Estas

organizaciones, sin embargo, no están exentas de problemas, tales como la desconfianza acerca del manejo de los recursos institucionales, las acusaciones de favoritismo entre los socios para obtener beneficios indebidos y el comportamiento autoritario que exhiben algunos dirigentes.

### **2.1.3. POTENCIALIDADES**

La Provincia de Calca tiene una ventaja comparativa en agropecuaria y agrícola, la ubicación de sus terrenos cultivables con maquinaria agrícola constituyen un verdadero potencial para la actividad agrícola y ganadera mediante la implementación de infraestructuras de riego mejorado y de pastos cultivados. Por lo tanto la vocación agropecuaria le permite diversificar su producción en la crianza de ganado (vacuno, ovino), camélidos y la agricultura como actividades económicas de tal manera que este hecho permite al poblador de Calca depender de sí mismo para el abastecimiento de la alimentación de su población de forma complementaria y llevar al mercado el excedente.

#### **DIMENSION ECONOMICA**

- Disponibilidad de áreas de cultivo para instalación de pastos, especies forestales, medicinales y otros cultivos
- Disponibilidad recursos naturales relacionados a la actividad agropecuaria (suelo, agua, flora y fauna)
- Existencia de fuentes de agua desaprovechada, para la implementación de infraestructura de riego orientado al mejoramiento y ampliación de la frontera agropecuaria
- La provincia de Calca cuenta con recursos naturales que se pueden aprovechar con la actividad turística, así también con costumbres ancestrales que se pueden recuperar y potenciar para el turismo.

#### **DIMENSION SOCIAL**

- Identidad social y cultural con los valores de las sociedades urbanas y rurales.
- Existencia de profesionales competentes para asumir los cargos técnicos en las municipalidades.
- Población joven Universitarios, Superior, nivel secundario y primaria

## **DIMENSION INSTITUCIONAL**

- Recursos provenientes del canon gasífero a nivel Provincial y local.
- Presencia de la sociedad civil en la formulación del presupuesto participativo
- Contexto favorable para la asignación de recursos destinados para la lucha contra la pobreza, para bienes públicos de apoyo a la producción y equipamiento urbano.

## **DIMENSIÓN AMBIENTAL – TERRITORIAL**

- Todas las comunidades se encuentran interconectadas por carreteras y vías de comunicación en regular estado de conservación, facilitando a los pobladores ahorrar tiempo, tener mayor y mejor acceso a los servicios públicos como salud y educación.
- Disponibilidad de recursos hídricos, diversidad biológica y pisos ecológicos
- Disponibilidad de bienes patrimoniales

### **2.1.4. PROBLEMAS**

El problema central de la provincia de Calca es la institucionalidad, las autoridades no tienen una relación adecuada con la población, en tanto no tienen un acercamiento como para llevar a cabo el desarrollo de la provincia, lo que adolece la población es de una organización y capacitación, para tener una información adecuada de la realidad provincial y afrontar sus problemas ya teniendo la capacidad instalada.

## **DIMENSION INSTITUCIONAL**

- Falta un desarrollo integral urbano y rural.
- Deficiente apoyo a las organizaciones de base.
- Deficiente organización y apoyo a la seguridad ciudadana
- Oportunidades limitadas a personas con discapacidad.
- Falta de saneamiento físico legal territorial

## **DIMENSION ECONOMICA**

- Baja producción y productividad agropecuaria
- Aprovechamiento no sostenible de los recursos naturales, relacionados a la actividad agropecuaria (agua, suelo, pastos naturales)
- Bajo nivel de competitividad y rentabilidad agraria
- Inadecuados servicios agrarios (limitada extensión, investigación e innovación agraria, baja cobertura de servicios de sanidad agraria y limitado acceso a servicios financieros)
- Deficiente e insuficiente infraestructura de riego, en consecuencia escasez de tierras cultivadas bajo riego, poca difusión del riego tecnificado para un uso adecuado del recurso hídrico.

## **DIMENSION SOCIAL**

- Deficiente calidad educativa
- Carencia de programas educativos y curriculares para el conocimiento, preservación y rescate del patrimonio.
- Limitada cobertura de los servicios de salud.
- Elevadas tasas de desnutrición crónica
- Consumo de agua de mala calidad
- Desvalorización de las costumbres tradicionales por parte de algunos sectores sociales.

## **DIMENSIÓN AMBIENTAL – TERRITORIAL**

- La creciente contaminación del medio ambiente
- La Erosión y Degradación del Suelo.
- Pérdida Progresiva y Degradación de la Cobertura Vegetal
- Escasa capacidad institucional para asumir la Gestión Ambiental Provincial

- Carencia de planes de contingencia frente a los factores climatológicos adversos, como las heladas, granizadas, sequías y exceso de lluvias.
- Erosión genética, bajo rendimiento y escasa utilidad de los sistemas de la biodiversidad.
- Deficiente vías de transporte y comunicación, por lo que las vías en su mayoría no tienen su mantenimiento adecuado, generalmente por la deficiente gestión de las autoridades en el sistema vial.

### **III. VISION DE DESARROLLO**

“Al 2022 ser una provincia democrática, inclusiva, descentralizada con Seguridad Ciudadana y un ambiente saludable y restablecida, modelo en gestión, competitiva, con ciudadanos comprometidos con el desarrollo local, con una economía competitiva e integrada a nivel local, regional, nacional e internacional, donde la Población accede Equitativamente a un empleo adecuado desarrollando sus capacidades y ejerciendo plenamente sus deberes y derechos ciudadanos con igualdad de oportunidades; con un gobierno provincial que trabaja honesta, transparente y eficazmente, basado en nuestra identidad étnica y cultural; gestionando adecuadamente el uso de nuestros recursos naturales en forma sostenible.”

### **IV. ESQUEMA DE PROPUESTA DE DESARROLLO**

#### **4.1. ORIENTACIONES GENERALES DE LAS PROPUESTAS**

Nuestra propuesta se desarrolla en vinculación con los lineamientos y políticas nacionales, regionales y locales que promueven el desarrollo del ser humano como son los Objetivos del Milenio, el Acuerdo Nacional en los ejes de Democracia y estado de derecho, equidad y justicia social, Competitividad del país, Estado eficiente, transparente y descentralizado y sus 31 políticas de estado, el plan estratégico de desarrollo nacional Perú 2021 con sus Objetivos en: Derechos fundamentales y dignidad de las personas, Oportunidades y acceso a los servicios, Estado y gobernabilidad, Economía, competitividad y empleo, Desarrollo regional e infraestructura y Recursos naturales y ambiente, Políticas de cumplimiento obligatorio así como el Plan de desarrollo Concertado Provincial y los planes estratégicos sectoriales.

## **4.2. PRINCIPALES LINEAMIENTOS DE POLITICA:**

### **a) IDENTIDAD**

La identidad provincial se sustenta en un conjunto de elementos históricos, culturales, sociales y políticos que han determinado su conformación. Estos elementos se cristalizan en los idiomas quechua y castellano, en el folklore, en las fiestas tradicionales, en las costumbres, en la dinámica social y económica, etc., que hacen de la Provincia de Calca sea particular en la región Cusco, cuyas características lo distinguen por su riqueza humana. Este aspecto importante del desarrollo, es un lineamiento de política fundamental para su consolidación como enclave en el desarrollo de los corredores socioeconómicos a los cuales está integrado. En la cual converjan intereses sociales, culturales y económicos que puedan ser aprovechados para su desarrollo distrital, provincial y de la región.

### **b) DESCENTRALIZACIÓN Y DEMOCRACIA**

El fortalecimiento de los gobiernos locales es una oportunidad para consolidar el desarrollo de la provincia en términos de descentralización y democracia, no sólo cuando se proyecta a nivel regional y nacional, sino también, a su interior. En este sentido, se tienen que promover condiciones para apoyar a fortalecer el proceso de descentralización basado en la importancia que tiene la Provincia de Calca en la región Cusco, Como Provincia en importancia, se presenta como una opción expectante para promover iniciativas de desarrollo que permitan diversificar y ampliar los bolsones económicos de desarrollo provincial y regional.

### **c) COMPETITIVIDAD**

La competitividad de la Provincia de Calca se sustenta en las diversas potencialidades con la que cuenta. Potencialidades que aprovechadas adecuada y sosteniblemente, situarán a la Provincia de Calca, en una de las principales de la Región, cuya economía se sustenta en actividades de producción, agrícolas, pecuarias, comerciales y de servicios, que la caracterizan y distinguen, con el apoyo de la actividad turística en la Provincia.

### **d) EQUIDAD**

Es importante que todas las acciones económicas, sociales, culturales y políticas que sean promovidas por el Estado, por la sociedad civil, o por la empresa privada, estén dotadas de un sentido ético de equidad. Es un imperativo que la equidad en todos los aspectos se institucionalice en los diferentes actores sociales de la provincia. La equidad se constituye en el factor principal para la disminución de desigualdades, discriminaciones

y exclusiones, que no hacen sino, retrasar el desarrollo humano. Sin duda, los ejes de desarrollo planteados en el presente documento, así como los diferentes proyectos priorizados, contribuyen al fortalecimiento de la equidad en demerito de cualquier tipo de injusticia social.

#### **e) IGUALDAD DE GÉNERO**

Es importante que en las diferencias entre mujer y varón se encuentre la oportunidad de plantear una calidad de vida digna y un desarrollo humano equitativo. En este sentido, la noción de igualdad de género, como lineamiento de política se constituye en el elemento fundamental para promover la equidad, a todo nivel, en las relaciones de género. No sólo para evitar aspectos de injusticia, sino también, para promover oportunidades en igualdad de condiciones. La igualdad de género, elevada a política de desarrollo, tiene el objetivo principal de valorar a la mujer en su naturaleza, en sus atributos y aspiraciones, devolviéndole cualquier valor que, por injusticias sociales o pretextos culturales, se le haya quitado.

#### **f) ARTICULACIÓN Y COMUNICACIÓN**

En la Provincia de Calca se tienen que promover la articulación territorial, económica y social, que tiene que ver con las zonas urbana y rural, la articulación administrativa y política, tiene que ver con la creación de espacios de diálogo, concertación y participación entre el Estado y la sociedad civil, la articulación sectorial, que tiene que ver con la conjunción de esfuerzos de los diferentes sectores estatales (educación, salud, agricultura, entre otras.), la articulación económica, que tiene que ver con la creación y/o fortalecimiento de las cadenas productivo-económicas y con las economías de escala. La articulación y comunicación es importante, no sólo al interior de la Provincia de Calca, sino también con la Región.

#### **g) PROTECCIÓN DEL MEDIO AMBIENTE**

En la Provincia, es importante promover una gestión integral del ambiente y el territorio que preserve y maneje el patrimonio natural y minimice los impactos negativos generados por la contaminación ambiental, buscando la sostenibilidad a través de acciones de prevención, conservación y protección para el desarrollo de una cultura ambiental entre los ciudadanos e instituciones públicas y privadas.

Mejorando la cobertura de Saneamiento: Agua, alcantarillado, Letrinas drenaje pluvial, relleno sanitario y los servicios de limpieza pública mediante la optimización de los recursos municipales con participación comunitaria.

#### **h) INFRAESTRUCTURA**

Desarrollar una adecuada infraestructura de vías de comunicación, sistemas de



riego, infraestructura para promover el desarrollo de la economía local, caminos vecinales, infraestructura educativa, infraestructura de Salud, entre otras, incentivando las potencialidades productivas de la zona.

### **4.3. EJES ESTRATÉGICOS**

#### **➤ Eje 1 Derechos fundamentales y dignidad de las personas.**

Fortalecer la vigencia de estos derechos implica que toda la ciudadanía, sin excepción, tenga acceso a una justicia autónoma, confiable y eficiente. Y que la consolidación de la institucionalidad democrática y de la participación ciudadana permita que, mediante el consenso, se logren reducir al mínimo las inequidades, la pobreza y la pobreza extrema.

#### **➤ Eje 2 Oportunidades y acceso a los servicios.**

El crecimiento con democratización que la Provincia de Calca se compromete a lograr para los siguientes años incluye el acceso equitativo a servicios fundamentales de calidad (educación, salud, agua y saneamiento, electricidad, telecomunicaciones, vivienda y seguridad ciudadana). Para alcanzarlo, se requieren estrategias políticas que convoquen por igual al Estado y la iniciativa privada.

#### **➤ Eje 3 Estado y gobernabilidad.**

El presente Plan de gobierno ha tomado en consideración la necesidad indispensable de acercar las instituciones del Estado a la población sobre todo de las comunidades, como parte del proceso de descentralización y de erradicación del centralismo del estado, lograr que la población acceda a los servicios del estado, así como a los programas sociales de nivel nacional.

En lo que se refiere a la estructura del Gobierno local, se considera fundamental fortalecer la capacidad y conocimiento de los servidores municipales para lograr calidad de los servidores públicos.

#### **➤ Eje 4 Economía, competitividad y empleo.**

El Plan de gobierno planteado sustenta una política económica estable y previsible que aliente el crecimiento económico sostenido mediante la inversión privada y pública en actividades generadoras de empleos dignos, se plantea el desarrollo del turismo, comercio, agricultura y ganadería. De acuerdo con el Plan de gobierno, son condiciones indispensables para este objetivo es de generar empleo, la mejora de la competitividad, la inversión.

➤ **Eje 5 Desarrollo regional e infraestructura.**

El presente Plan de gobierno considera imprescindible definir estrategias que contribuyan a cerrar las diferentes brechas de desigualdad de recursos y capacidades entre la capital de la Provincia, Distritos y las comunidades, y entre las propias comunidades. Desarrollar una infraestructura vial, económica y productiva suficiente y adecuada, descentralizada y de uso público es un objetivo estratégico fundamental.

➤ **Eje 6 Recursos naturales y ambiente**

La seguridad alimentaria de la Provincia de Calca depende de la disponibilidad de ciertos recursos naturales, como los hídricos, forestales, genéticos y el suelo, entre los principales. Es importante repoblar la vegetación de nuestro territorio, trabajar la siembra y cosecha de agua que garantice la conservación del medio ambiente y la producción agropecuaria. Por otro lado, parte sustancial de nuestra economía regional depende de la explotación y exportación de productos minerales, a nivel de la provincia de Calca debemos de estar atentos a las posibilidades de concesión y explotación de minerales podría pasar a constituir en el futuro cercano una fuente significativa de riqueza para la provincia y de bienestar para sus habitantes.

**4.4. PROPUESTAS POR DIMENSIONES:**

**4.4.1. DIMENSIÓN ECONOMICO**

**A) AGRICULTURA**

<b>OBJETIVO PRINCIPAL</b>	Mejoramiento de la eficiencia y articulación de la productividad, estabilidad, equidad y eficiencia de la actividad agraria en la Provincia de Calca.
<b>OBJETIVOS ESPECÍFICOS</b>	<ol style="list-style-type: none"> <li>1. Promover la asociatividad de Productores Agropecuarios con enfoque de Cadenas Productivas, exportación y abastecimiento de los mercados locales de manera sostenible.</li> <li>2. Elaborar la Zonificación Ecológica y Económica</li> </ol>
<b>ACTIVIDADES PROYECTADAS</b>	<ul style="list-style-type: none"> <li>○ Construcción de sistemas de riego tecnificado integral</li> <li>○ Fortalecimiento de cadena productiva de los productos agrícolas, con finalidad de articular al mercado local, regional, nacional y externo de manera competitiva.</li> <li>○ Fortalecimiento de capacidades en control integrado de plagas y enfermedades en sanidad agraria en la Provincia de Calca</li> </ul>

--	--

## B) PECUARIO

<b>OBJETIVO PRINCIPAL</b>	Desarrollar una actividad ganadera intensiva, económicamente rentable y sostenible, con soporte de una infraestructura adecuada.
<b>OBJETIVO ESPECÍFICO</b>	1. Mejorar la crianza de animales mayores y menores, con instalación de infraestructuras productivas, para la transformación y comercialización en el mercado regional y nacional.
<b>ACTIVIDADES Y PROYECTOS</b>	<ul style="list-style-type: none"> <li>○ Implementación, mejoramiento en la crianza y comercialización de animales menores</li> <li>○ Mejoramiento de ganado bovino y ovino</li> <li>○ Instalación de pastos mejorados</li> <li>○ Fortalecimiento de capacidades en control integrado de plagas y enfermedades en sanidad pecuaria en la Provincia de Calca</li> </ul>

## C) TURISMO

<b>OBJETIVO PRINCIPAL</b>	Fomentar la integración de circuitos turísticos locales y regionales.
<b>OBJETIVO ESPECÍFICO</b>	<ol style="list-style-type: none"> <li>1. Integrar los atractivos turísticos existentes en la provincia a los paquetes turísticos regionales.</li> <li>2. Promover la inclusión y la legitimidad del Turismo en la Provincia</li> </ol>
<b>ACTIVIDADES Y PROYECTOS</b>	<ul style="list-style-type: none"> <li>○ Construcción de teleférico a Huchuy Qosqo</li> <li>○ Implementación de circuito turístico en los distritos potenciales de la Provincia de Calca.</li> <li>○ Revalorar de la identidad cultural (festividades costumbres) de nuestra provincia</li> </ul>

## D) COMERCIAL-PRODUCTIVO

<b>OBJETIVO</b>	Mejorar los sistemas de producción agrícola y ganadera a través de la
-----------------	---

<b>ESTRATÉGICO</b>	implementación de una agricultura y ganadería tecnificada e industrial.
<b>OBJETIVO ESPECÍFICO</b>	1. Implementar un sistema de producción tecnificada e industrial que permita el incremento de la producción y productividad con valor agregado.
<b>ACTIVIDADES Y PROYECTOS</b>	<ul style="list-style-type: none"> <li>○ Fomentar e implementar los derivados de la producción agropecuaria</li> <li>○ Mejoramiento del camal municipal</li> <li>○ Conclusión de obras paralizadas</li> </ul>

#### 4.4.2. DIMENSIÓN SOCIAL

##### A) SALUD

<b>OBJETIVO PRINCIPAL</b>	Elevar la calidad de vida de los pobladores, mediante el incremento de sus capacidades físicas, psíquicas y sociales.
<b>OBJETIVOS ESPECÍFICOS</b>	<ol style="list-style-type: none"> <li>1. Disminuir las tasas de desnutrición crónica y anemia en niños menores de 36 meses, a través de la ejecución de proyectos y programas preventivo promocionales</li> <li>2. Disminuir la prevalencia de enfermedades crónicas y degenerativas</li> </ol>
<b>ACTIVIDADES Y PROYECTOS</b>	<ul style="list-style-type: none"> <li>○ Gestión de re categorización de establecimientos de salud a nivel provincial.</li> <li>○ Promover la capacitación permanente a los promotores de salud.</li> <li>○ Fortalecimiento y masificación de viviendas saludables</li> <li>○ Mejoramiento y equipamiento de los establecimientos de salud.</li> </ul>

##### B) EDUCACION

<b>OBJETIVO PRINCIPAL</b>	Lograr una gestión educativa descentralizada con metas de calidad mejorando el nivel educativo de los pobladores mediante el incremento de sus capacidades psíquicas, cognitivas y sociales.
<b>OBJETIVOS ESPECÍFICOS</b>	1. Implementar y utilizar con eficiencia las tecnologías de información y comunicación en la educación

	2. Fomentar la mejora del nivel educativo
<b>ACTIVIDADES Y PROYECTOS</b>	<ul style="list-style-type: none"> <li>○ Implementación y equipamiento de Instituciones Educativas en la provincia de Calca</li> <li>○ Reforzamiento académico pre Universitaria Municipal.</li> <li>○ Gestión de becas para estudiantes calificados</li> <li>○ Mejorar los logros de aprendizaje (matemática y lectura) en instituciones educativas de nivel primario y secundario.</li> </ul>

### C) SANEAMIENTO

<b>OBJETIVO PRINCIPAL</b>	Lograr una gestión adecuada del sistema de saneamiento básico en la provincia, con servicios de calidad, a través de implementación de sistemas de saneamiento básico sostenibles
<b>OBJETIVOS ESPECÍFICOS</b>	<ol style="list-style-type: none"> <li>1. Disminuir los riesgos de enfermedades diarreicas (EDAS) ligadas al saneamiento básico</li> <li>2. Promover y desarrollar capacidades necesarias para la sostenibilidad y la autogestión de los servicios de saneamiento básico a nivel comunitario.</li> </ol>
<b>ACTIVIDADES Y PROYECTOS</b>	<ul style="list-style-type: none"> <li>○ Mejoramiento y ampliación del sistema de agua potable y saneamiento.</li> <li>○ Conclusión de sistema de saneamiento básico integral en la ciudad de Calca.</li> </ul>

### D) CULTURA Y DEPORTE

<b>OBJETIVO PRINCIPAL</b>	Promover Programas de revalorización de las costumbres y tradiciones y Lograr que la niñez, juventud y población en general participe en la práctica de expresiones culturales, artísticas y deportivas.
<b>OBJETIVOS ESPECÍFICOS</b>	<ol style="list-style-type: none"> <li>1. Repotenciar los espacios recreativos y culturales en la Provincia de Calca</li> <li>2. Incentivar el sistema de revaloración y de empoderamiento de nuestra identidad provincial.</li> <li>3. Promover el deporte en la provincia</li> </ol>
<b>ACTIVIDADES Y PROYECTOS</b>	<ul style="list-style-type: none"> <li>○ Mejoramiento de campos deportivos.</li> <li>○ Promover las actividades culturales ligadas a las costumbres como danzas, pintura, artesanía y música de la provincia para recuperar nuestra identidad cultural</li> </ul>

#### 4.4.3. DIMENSIÓN TERRITORIAL AMBIENTAL

##### A) RECURSO HIDRICO

<b>OBJETIVO PRINCIPAL</b>	Promover y gestionar el uso sostenible de recurso hídrico en la provincia, en relación y armonía con la Política y Estrategia Nacional de Recursos Hídricos
<b>OBJETIVOS ESPECÍFICOS</b>	<ol style="list-style-type: none"><li>1. Fortalecer, asesoramiento y apoyo a las organizaciones y Junta de Usuarios en convenio con la Autoridad Nacional del Agua.</li><li>2. Promover la infraestructura hidráulica y abastecimiento de agua para la satisfacción de una necesidad poblacional y actividad productiva dentro de un ámbito provincial.</li></ol>
<b>ACTIVIDADES Y PROYECTOS</b>	<ul style="list-style-type: none"><li>○ Capacitación en manejo y uso de riego tecnificado ya instalados</li><li>○ Siembra y cosecha de agua</li><li>○ Construcción de defensas rivereñas</li></ul>

##### B) MEDIO AMBIENTE

<b>OBJETIVO PRINCIPAL</b>	Garantizar el desarrollo integral de la provincia a través del uso racional y sostenible de los recursos naturales, reduciendo la contaminación y deterioro
<b>OBJETIVOS ESPECÍFICOS</b>	<ol style="list-style-type: none"><li>1. Promover el uso racional y sostenible de los recursos: agua, suelo y planta; desde el empoderamiento de la población en la gestión eficiente del ambiente.</li><li>2. Mitigar la pérdida progresiva y degradación de la cobertura vegetal</li></ol>
<b>ACTIVIDADES Y PROYECTOS</b>	<ul style="list-style-type: none"><li>○ Gestión y manejo de residuos sólidos.</li><li>○ Forestación y Reforestación con plantas nativas y exóticas</li><li>○ Realizar cursos de sensibilización respecto a las quemas e Incendios de formaciones vegetales</li><li>○ Ornamentación de áreas verdes, parques y jardines</li></ul>

##### C) TRANSPORTES Y COMUNICACIONES

<b>OBJETIVO PRINCIPAL</b>	Ejecutar y gestionar proyectos de infraestructura vial que permita mayor fluidez en la comunicación interdistrital y provincial, con un mantenimiento adecuado.
<b>OBJETIVO ESPECÍFICO</b>	<ol style="list-style-type: none"><li>1. Contar con una red vial que articule los centros de producción con los mercados y ferias comunales, distritales, provinciales y regionales, que permita la articulación socio económica entre los</li></ol>

	pobladores de la provincia.
<b>ACTIVIDADES Y PROYECTOS</b>	<ul style="list-style-type: none"> <li>○ Pavimentado de las diferentes calles de la ciudad de Calca</li> <li>○ Ordenamiento territorial de la Provincia de Calca</li> <li>○ Plan de ordenamiento urbano del distrito de Calca</li> <li>○ Gestión para el asfaltado de la Vía Regional Quellopuito – Amparaes- Yanatile</li> </ul>

#### 4.4.4. DIMENSIÓN INSTITUCIONAL

##### A) ORGANIZACIÓN E INSTITUCIÓN

<b>OBJETIVO PRINCIPAL</b>	Integrar las diferentes instituciones y organizaciones para propender la participación en el desarrollo integral de la provincia.
<b>OBJETIVO ESPECÍFICO</b>	1. Fortalecer, consolidar e integrar a las diferentes instituciones y organizaciones, proyectándolas a que sean gestoras de su propio desarrollo.
<b>ACTIVIDADES Y PROYECTOS</b>	<ul style="list-style-type: none"> <li>○ Rendición de cuentas descentralizadas</li> <li>○ Sesiones de concejo municipal, públicas y descentralizadas</li> <li>○ Saneamiento físico legal territorial en el ámbito distrital</li> <li>○ Promoción de acciones de sensibilización a la población en materia de seguridad ciudadana</li> <li>○ Fortalecer las capacidades a personas con discapacidad.</li> </ul>

## RESUMEN DEL PLAN DE GOBIERNO

<b>DIMENSIÓN SOCIAL</b>		
<b>Problema identificado</b>	<b>Objetivo Solución al problema</b>	<b>Meta al 2022 Valor</b>
1. Elevadas tasas de desnutrición crónica y anemia en niños menores de 36 meses.	1. Disminuir las tasas de desnutrición crónica y anemia en niños menores de 36 meses, a través de la ejecución de proyectos y programas preventivo promocionales	Desnutrición crónica de 20.8% a 18% Anemia de 45.9% a 42%
2. Deficiente calidad educativa	2. Mejorar los logros de aprendizaje (matemática y lectura) en instituciones educativas de nivel primario y secundario.	Nivel satisfactorio de estudiantes de segundo grado de primaria en matemática de 38.1% a 50% Nivel satisfactorio de estudiantes de segundo grado de primaria en lectura de 40.1% a 50%
<b>DIMENSION ECONOMICA</b>		
<b>Problema identificado</b>	<b>Objetivo Solución al problema</b>	<b>Meta al 2022 Valor</b>
1. Baja producción y productividad agropecuaria	1. Potenciar el desarrollo productivo competitivo, articulados a la Zonificación Ecológica y Económica	1. Incremento de la producción agropecuario hasta en un 10%.
2. Insuficiente infraestructura productiva	2. Construcción de sistemas de riego tecnificado integral	2. Intensificación del uso del suelo agrícola de 2 a más campañas por año.
3. Limitado aprovechamiento de los recursos turísticos existentes	3. Posicionar a la provincia de Calca como un destino turístico regional y Nacional (teleférico y otros)	3.1 Teleférico en funcionamiento 3.2 Incremento de arribo de turistas en 20%
<b>DIMENSION AMBIENTAL</b>		
<b>Problema identificado</b>	<b>Objetivo</b>	<b>Meta al 2022</b>



	<b>Solución al problema</b>	<b>Valor</b>
<p>1. Pérdida Progresiva y degradación de la cobertura vegetal</p> <p>2. Creciente contaminación del medio ambiente</p>	<p>1. Recuperar los recursos forestales y medio ambientales con plantas nativas y exóticas articulados a la Zonificación Ecológica y Económica</p> <p>2. Gestión y manejo de residuos sólidos</p>	<p>1. Incremento de áreas forestadas a nivel provincial en 10 mil hectáreas</p> <p>2. La provincia de Calca cuenta con una planta de gestión y manejo integral de residuos sólidos</p>
<b>DIMENSION INSTITUCIONAL</b>		
<b>Problema identificado</b>	<b>Objetivo</b> <b>Solución al problema</b>	<b>Meta al 2022</b> <b>Valor</b>
<p>1. Deficiente servicio de seguridad ciudadana para la población de Calca.</p> <p>2. Oportunidades limitadas a personas con discapacidad</p>	<p>1. Adecuado servicio de seguridad ciudadana para la población de Calca</p> <p>2. Fortalecer las capacidades a personas con discapacidad.</p>	<p>1. El 80% de la población confía en el trabajo de seguridad ciudadana realizado por la entidad municipal</p> <p>2. Cumplimiento del 5% de la cuota laboral de discapacitados</p>