



PLAN DE DESARROLLO CONCERTADO DE LA
MUNICIPALIDAD PROVINCIAL DE UCAYALI CONTAMANA
Partido Político **ALIANZA PARA EL PROGRESO**



Plan de Gobierno Municipal
Provincial 2019 - 2022

PLAN DE DESARROLLO CONCERTADO DE LA MUNICIPALIDAD PROVINCIAL DE UCAYALI - CONTAMANA

DISTRITO : CONTAMANA

PROVINCIA : UCAYALI

DEPARTAMENTO : LORETO

Contamana, Junio del 2018



PLAN DE DESARROLLO CONCERTADO DE LA
MUNICIPALIDAD PROVINCIAL DE UCAYALI CONTAMANA
Partido Político **ALIANZA PARA EL PROGRESO**

CONTENIDO

- A. Resumen Ejecutivo
- B. Base Legal
- C. Contenidos del Plan de Gobierno
 - 1.- Principios y Valores
 - 2.- Objetivos Institucionales
- I. Diagnóstico:
 - 1.1 Hechos que caracterizan la realidad
 - 1.1.1 Ubicación geográfica
 - 1.1.2 Aspectos Generales
 - 1.1.3 Hechos que caracterizan la realidad por dimensiones

Dimensión Social

- a) Educación
- b) Índice de desarrollo humano y de pobreza
- c) Salud
- d) Vivienda y saneamiento básico
- e) Deporte
- f) Seguridad Ciudadana

Dimensión Económica

- a) Agricultura
- b) Turismo; recursos turísticos
- c) Pesquería



PLAN DE DESARROLLO CONCERTADO DE LA
MUNICIPALIDAD PROVINCIAL DE UCAYALI CONTAMANA
Partido Político **ALIANZA PARA EL PROGRESO**

Dimensión Territorial Ambiental

- a) Contaminación del aire
- b) Contaminación de aguas
- c) Contaminación de suelos

Dimensión Institucional

II.- Problemas

2.1 Dimensión Social

- a) Educación
- b) Salud
- c) Vivienda y Saneamiento Básico
- d) Deporte
- e) Seguridad Ciudadana

2.2 Dimensión Económica

2.3 Dimensión Territorial – Ambiental

2.4 Dimensión Institucional

III.- Propuestas por dimensiones

3.1 Dimensión Social

3.2 Dimensión Económica

3.3 Dimensión Territorial – Ambiental

3.4 Dimensión Institucional



PLAN DE DESARROLLO CONCERTADO DE LA
MUNICIPALIDAD PROVINCIAL DE UCAYALI CONTAMANA
Partido Político **ALIANZA PARA EL PROGRESO**

IV.- Metas propuestas por el Plan.

4.1 Dimensión Social

4.2 Dimensión Económica

4.3 Dimensión Territorial – Ambiental

4.4 Dimensión Institucional

RESOLUCION N° 271 -2014 JNE

- I. Síntesis de principios y valores
- II. Visión de desarrollo
- III. Síntesis del Plan de Gobierno
- IV. Propuestas de rendición de cuentas sobre el cumplimiento del Plan.

A. Resumen Ejecutivo.

El presente Plan de Gobierno Municipal del Partido Político Alianza para el Progreso, de la Municipalidad Provincial de Ucayali - Contamana, se presenta dentro del marco de la Resolución N° 271-2014-JNE está basado en un enfoque de desarrollo, proceso en el cual se amplían las oportunidades del ser humano; para ello el contenido del Plan está estructurado por dimensiones en base a un diagnóstico de hechos que perciben los vecinos del Distrito de Contamana y la Provincia de Ucayali en su conjunto. Este Plan se sustenta en indicadores y factores que afectan los derechos de los ciudadanos a nivel de todo la Provincia de Ucayali, previo al cual se efectuaron entrevistas a vecinos de la Ciudad de Contamana (Capital del Distrito), Caseríos y Centros Poblados de los distritos de Sarayacu, Vargas Guerra, Inahuaya, Pampa Hermosa y Padre Márquez A fin de plantear soluciones a sus problemas a través del presente Plan de Gobierno Provincial.



PLAN DE DESARROLLO CONCERTADO DE LA
MUNICIPALIDAD PROVINCIAL DE UCAYALI CONTAMANA
Partido Político **ALIANZA PARA EL PROGRESO**

Este Plan de Gobierno plantea apoyar decididamente la formalización de la propiedad a los vecinos del Distrito de Contamana y la Provincia de Ucayali, Servicios Básicos y Nutrición, buscando el desarrollo integral del niño a través de un manejo eficiente de programas relacionados con la nutrición.

La Contamana la Capital Provincial, y la Provincia de Ucayali se caracterizan por contar con un potencial en la PEA que es del 58.13% dedicada básicamente a actividades de brindar servicio, los indicadores muestran claramente que a partir del año 1992, Contamana creció en el sector agro, específicamente en lo que respecta al sector, ganadero, y maderero, se requiere interés de inversiones relevantes para su despegue.

Para ello, proponemos mejorar la infraestructura vial como son la apertura, ampliación y mantenimiento de vías de comunicación (carreteras, trochas carrozables, etc.) a lo largo y ancho de la Provincia de Ucayali, ya que las poblaciones en su conjunto son conscientes que para poder llevar sus productos a los mercados locales, éstas son fundamentales. Trabajaremos en forma conjunta con el Gobierno Regional de Loreto y con las Municipalidades Distritales con el propósito de dinamizar la economía de la población rural.

En lo que respecta a la integración territorial, el distrito de Contamana cuenta como la única vía de transporte fluvial que se conecta a la Selva del Perú a través del Río Ucayali, de surcada con la Ciudad Pucallpa y de bajada con la Ciudad de Requena e Iquitos como las principales, lo que permite este Río a la Provincia de Ucayali, tener pocas oportunidades de desarrollo económico.

En el aspecto ambiental la Provincia de Ucayali es rica en especies maderables y de varios tipos de bosques y suelos aptos para la actividad de forestación y reforestación, ya que cuenta con grandes áreas deforestadas, además de contar con el Parque Nacional Cordillera Azul. Trabajaremos en el tema de institucionalización para mejorar el control y el manejo de los bosques; y en coordinación con las autoridades provinciales y regionales se gestionará reforestar esas áreas, así mismo se gestionará coordinadamente el apoyo de la Cooperación Técnica Internacional.

En la Dimensión Institucional, lograremos que la Municipalidad Provincial de Ucayali sea una institución pública eficiente y sobresaliente. La corrupción dificulta el desarrollo y, planteamos luchar frontalmente.

Daremos todas las facilidades a los órganos de control de la gestión pública y proponemos llevar a cabo acciones comunes con las Instituciones Públicas Locales y con el Gobierno Regional de Loreto involucrando a las organizaciones de la sociedad civil para una lucha frontal contra la pobreza.

Por otro lado planteamos el seguimiento del Plan de Gobierno Provincial a través de las organizaciones de la sociedad civil quienes efectuarán su labor de fiscalización a la culminación de la ejecución de cada proyecto.



PLAN DE DESARROLLO CONCERTADO DE LA
MUNICIPALIDAD PROVINCIAL DE UCAYALI CONTAMANA
Partido Político **ALIANZA PARA EL PROGRESO**

B. Base Legal

- Constitución Política del Perú-1993
- Políticas de Estado del Acuerdo Nacional
- Ley Orgánica de Municipalidades N° 27972, Publicada el 27 de mayo del 2003.
- Ley orgánica del JNE N° 26486.
- D.S. N° 054-2011 -PCM, que aprueba el Plan Bicentenario – El Perú hacia el 2021.
- Decreto Supremo N.° 004-2018-PCM, que convoca a Elecciones Regionales y Municipales 2018.
- Resolución N° 271-2014-JNE

C. Contenidos del Plan de Gobierno

Alianza para el Progreso es una organización política con personería jurídica de derecho privado, de alcance nacional, fundada históricamente en la ciudad de Trujillo – La Libertad. Es de inspiración humanista, democrática, social y descentralista, que promueve la participación libre de peruanos y extranjeros residentes en el país, en especial de los jóvenes, mujeres y maestros del Perú, sin discriminación ni diferencia de ninguna índole

“Alianza para el Progreso”, se constituye y organiza democráticamente, a través de su fundador César Acuña Peralta y sus afiliados, miembros honorarios y directivos, con arreglo a lo dispuesto por la legislación electoral, la Ley de Organizaciones Políticas N° 30414, su Estatuto y demás disposiciones legales pertinentes.

Nuestra ideología se inspira en el Perú que deseamos, y se nutre de todos y cada uno de los peruanos, para trabajar juntos por la felicidad, la paz social y el bien común de la Nación Peruana.

El Partido Político Alianza para el Progreso, en el presente proceso electoral, nuestra agrupación política en la Provincia de Ucayali, está representado por el Lic. Adm. Sr. AUGUSTO GOMEZ RAMIREZ, candidato de primer nivel, preparado, capacitado, con experiencia en gestión municipal y calificado para ocupar el sillón Municipal de nuestra Provincia; Joven Empresario, hombre del pueblo con alta sensibilidad y responsabilidad social e identificado con las necesidades de las mayorías, del distrito de Contamana y la Provincia de Ucayali en su conjunto.

Nuestro Partido Político tiene como capital social cualidades institucionales que guían nuestra actuación como organización política basadas en el ejemplo



PLAN DE DESARROLLO CONCERTADO DE LA
MUNICIPALIDAD PROVINCIAL DE UCAYALI CONTAMANA
Partido Político **ALIANZA PARA EL PROGRESO**

de sus líderes que mediante su lucha han contribuido a la justicia social en la región.

Con el fin de efectuar un gobierno municipal serio, honesto y responsable procedemos a desarrollar nuestro plan de gobierno, que será tomado como guía para dirigir los destinos de nuestra Provincia.

1.- Principios y Valores

PRINCIPIOS:

- Participación; mediante la práctica de la descentralización, el pluralismo con todas las fuerzas vivas de la región Loreto, sin discriminación de clase social, económica, credo o raza y género.
- Justicia social; se fundamenta en el trabajo a favor de los que menos tienen, en coordinación con las organizaciones populares y sociales de quienes serán escuchados y solucionados sus problemas.
- Unidad, Solidaridad y Fraternidad; basados en los principios humanos y cristianos; practicando la unión, comprensión, tolerancia y el respeto a la persona humana.
- Desarrollo Humano; Practica el desarrollo social y humanista en base al desarrollo personal y colectivo, el bienestar de los ciudadanos basados en la paz, la unión y la concordia, considerando que la educación debe propiciar la formación de individuos con mentalidad emprendedora y triunfadora.
- Principio de ética partidaria; Fomenta las buenas costumbres, conductas y rechaza cualquier acción en contra del honor y la dignidad.
- Principio de la identificación cultural; revalorando la cultura amazónica, fortaleciendo la identidad cultural, respetando sobre todo las costumbres religiosas de los pueblos de la provincia.

VALORES:

- Honestidad; será una práctica constante en todas las acciones que llevaremos a cabo durante la gestión, informando siempre a los ciudadanos de la provincia de todas las actividades realizadas con total transparencia.



PLAN DE DESARROLLO CONCERTADO DE LA
MUNICIPALIDAD PROVINCIAL DE UCAYALI CONTAMANA
Partido Político **ALIANZA PARA EL PROGRESO**

- Solidaridad; ningún vecino que necesite ayuda dejará de ser atendido, el apoyo cuando más necesiten estaremos prestos a brindar a nuestros pobladores.
- Respeto y Tolerancia; todo vecino será escuchado con tolerancia en todos sus planteamientos que nos puedan alcanzar, seremos respetuosos de las avenencias que podamos formalizar, no solo con los pobladores de los vecinos de Contamana, sino con todos los ciudadanos de la provincia de Ucayali y con las instituciones públicas y privadas.

2.- Objetivos Institucionales

- Convocar a todas las fuerzas vivas de nuestra provincia, haciendo un especial llamado a las organización de bases, a la juventud, a los profesionales y técnicos, a los empresarios, a la comunidades nativas, a los campesinos y a las mujeres organizadas de nuestra provincia para iniciar juntos una cruzada cívica de integración entorno a Alianza para el Progreso, deponiendo mezquindades, odios, egoísmo o interés subalternos, que nos conduzcan al aprovechamiento integral de las inteligencias y el esfuerzo de la población sin discriminación de raza, credo y posición social.
- Priorizar investigaciones, proyectos y programas destinados a formular políticas de desarrollo local, articulándolos con la política regional y nacional que permita plasmar un proyecto de desarrollo regional a largo plazo.
- Contribuir al mejoramiento de las condiciones de vida de los pueblos de la Provincia de Ucayali mediante la ejecución de proyectos e inversiones que beneficien a los que más necesitan.
- Priorizar y atender con más recursos a la educación y salud de nuestros pueblos y caseríos de la provincia, que permitirá satisfacer las exigentes demandas.
- Desarrollar proyectos en el sector turismo, industria, forestal, agricultura y transporte para promover la generación de empleo.
- Administrar honradamente los recursos del erario público.
- Organizar a la población para la solución de sus principales problemas.



PLAN DE DESARROLLO CONCERTADO DE LA
MUNICIPALIDAD PROVINCIAL DE UCAYALI CONTAMANA
Partido Político **ALIANZA PARA EL PROGRESO**

- Hacer realidad la prosperidad basada en el desarrollo humano, la ciencia, la cultura, la tecnología y la justicia social.

I.- Diagnóstico

1.1 Hechos que caracterizan la realidad.

1.1.1.- Ubicación geográfica y superficie:

PROVINCIA DE UCAYALI					
DISTRITOS, SUPERFICIE, Y UBICACIÓN GEOGRÁFICA					
DISTRITOS	CAPITAL	SUPERFICIE Km2	UBICACIÓN GEOGRÁFICA		
			ALTITUD msnm	LATITUD SUR	LONGITUD OESTE
Contamana	Contamana	10,675.13	134	07°19'30"	75°02'29"
Inahuaya	Inahuaya	646.04	150	07°06'59"	75°16'00"
Padre Marquez	Tiruntan	2,475.66	140	07°56'40"	74°50'25"
Pampa Hermosa	Pampa Hermosa	7,346.98	132	07°11'42"	75°07'49"
Sarayacu	Dos de Mayo	6,303.17	126	06°23'45"	75°07'04"
Vargas Guerra	Orellana	1,846.49	146	06°54'34"	75°09'34"
TOTAL		29,293.47			
Fuente: Instituto Nacional de Estadística e Informática.					
- Dirección Nacional de Censos y Encuestas.					
- Dirección Técnica de Demografía e Indicadores Sociales.					

1.1.2.- Aspectos generales.

Creación de la Provincia de Ucayali

El 10 de Octubre del año 1900, los representantes de Loreto Diputados, Julio Abel Raigada y Clemente Salazar, presentaron ante sus respectivas cámaras el proyecto de creación de la nueva Provincia de Ucayali, con su capital Contamana. El referido proyecto fue aprobado por el Congreso, traducándose en Ley con fecha 13 de Octubre del mismo año.



PLAN DE DESARROLLO CONCERTADO DE LA
MUNICIPALIDAD PROVINCIAL DE UCAYALI CONTAMANA
Partido Político **ALIANZA PARA EL PROGRESO**

El 27 de Marzo de 1901, se instaló la Provincia, en presencia del prefecto del Departamento de Loreto, Coronel Teobaldo Gonzáles; el Diputado, Julio Abel Raigada; el primer Sub Prefecto de la Provincia, Eleazar Portal y el primer Alcalde del Concejo Provincial, Eulogio Ubilluz.

LÍMITES:

Sus límites son los siguientes:

- Por el Norte y Nor-Este con la provincia de Requena,
- Por el Sur y Sur-Este con la región Ucayali,
- Por el Sur-Oeste con la región Huánuco y
- Por el Nor-Oeste con la región San Martín.

Población

La Provincia de la Provincia de Ucayali, para el año 2012, cuenta con 70,782 habitantes.

Fuente: INEI - Estimaciones y proyecciones de población por grupos de edad según Departamento, Provincia y Distrito, 2005 – 2015



PLAN DE DESARROLLO CONCERTADO DE LA
MUNICIPALIDAD PROVINCIAL DE UCAYALI CONTAMANA
Partido Político **ALIANZA PARA EL PROGRESO**

Mapa Político de la Provincia de Ucayali

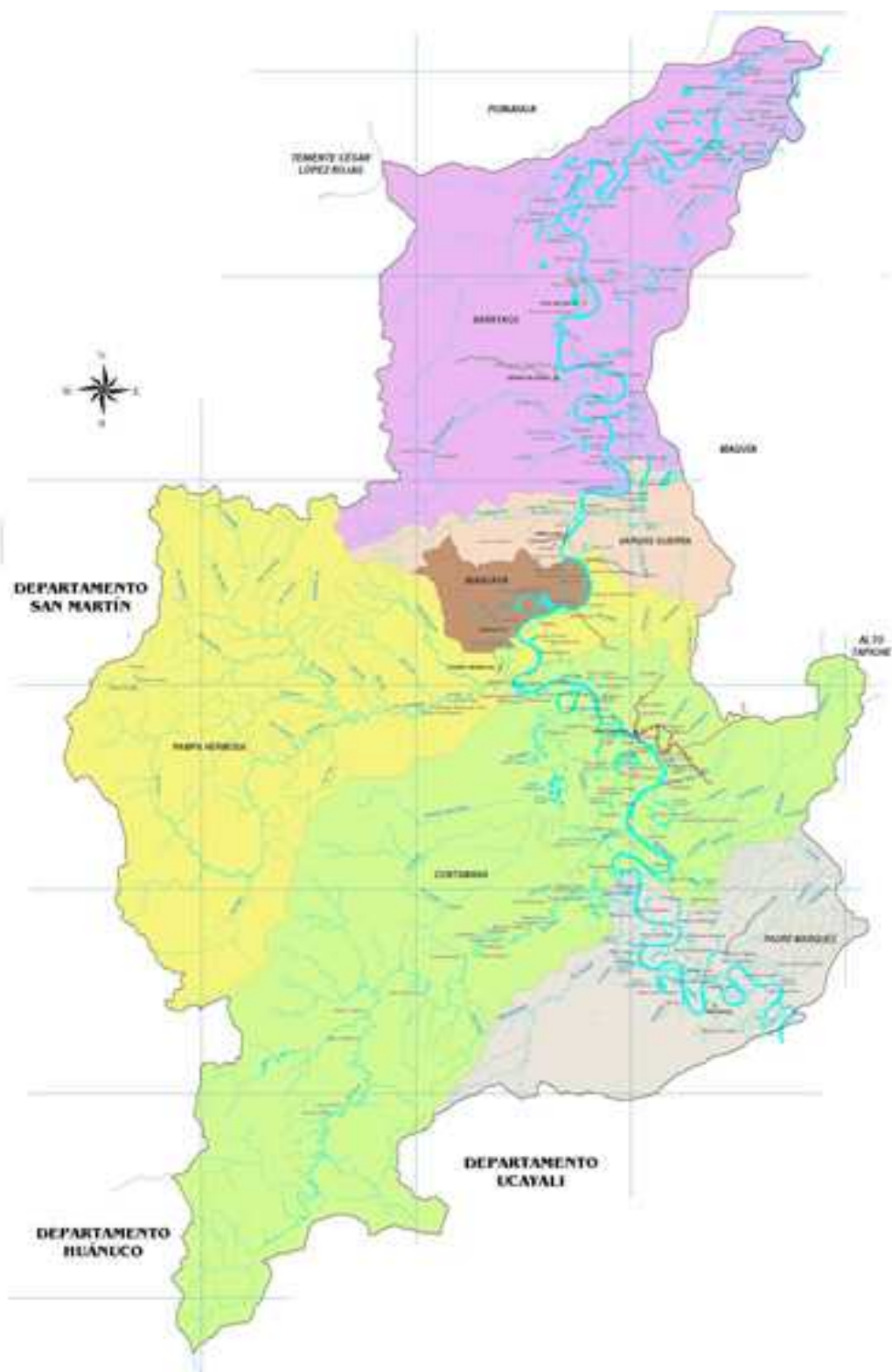



PLAN DE DESARROLLO CONCERTADO DE LA
MUNICIPALIDAD PROVINCIAL DE UCAYALI CONTAMANA
Partido Político **ALIANZA PARA EL PROGRESO**

1.1.3.- Hechos que caracterizan la realidad por dimensiones.

Nuestro Partido Político, considera imprescindible mejorar las condiciones de vida de la población en nuestra Provincia, brindando mejor atención en lo concerniente a servicios básicos, Infraestructura urbana o rural básica, saneamiento físico legal de los predios de la Ciudad de Contamana, caseríos, Centros Poblados, seguridad ciudadana, participación de los programas sociales que tienen relación directa con la salud y la seguridad alimentaria de la niñez menos favorecida; aspectos a ser abordados en esta dimensión, durante nuestra gestión.

DIMENSIÓN SOCIAL

a) Educación

En la Provincia de Ucayali, persiste las limitaciones en la implementación de servicios básicos educativos: infraestructura, material didáctico, la calidad y disponibilidad docente, problemática que se agrava con el crecimiento de la población escolar. A lo señalado se puede agregar que aún subsisten serias deficiencias nutricionales y frecuentes enfermedades prevalentes.

Por su parte los jóvenes que culminan oportunamente la educación secundaria en la Provincia bordean el 42 %, aspecto que se ve influenciado por la incorporación temprana de los jóvenes al trabajo agropecuario, a ello se suma los bajos ingresos familiares que no son insuficientes para financiar la educación superior de las juventudes, por lo cual muchos de ellos migran sin culminar sus estudios secundarios.

La población analfabeta en el Provincia es una cifra menor de 7.10 %

b) Índice de Desarrollo Humano y de Pobreza

El Desarrollo Humano, entendido como la ampliación de las oportunidades y el mejoramiento de capacidades de las personas, es aproximado por el Programa de las Naciones Unidas para el desarrollo (PNUD) a través del Índice de desarrollo Humano.

Si bien el desarrollo Humano es un proceso complejo y multidimensional; tres aspectos importantes de la vida de toda persona son utilizados para su aproximación: la esperanza de vida al nacer, el logro educativo producto de la suma del analfabetismo y de la asistencia a la educación básica, y el ingreso mensual per cápita.

El índice de Desarrollo Humano (IDH) a nivel nacional es de 0.73 lo que le lleva a ocupar el puesto 81 a nivel mundial, estando en el grupo de países con IDH alto. También a nivel nacional se tiene conocimiento que el PBI para



PLAN DE DESARROLLO CONCERTADO DE LA
MUNICIPALIDAD PROVINCIAL DE UCAYALI CONTAMANA
Partido Político **ALIANZA PARA EL PROGRESO**

el 2018 registrará un crecimiento de 3.7% y que 1.2 millones de peruanos están en situación de extrema pobreza.

El IDH se basa en el análisis de la esperanza de vida al nacer, tasa de analfabetismo y el PBI per cápita. A nivel regional, la esperanza de vida al nacer el 2012 fue de 70 años Y EN EL AÑO 2011 fue de 69, esto significa que se incrementó la longevidad de las personas de la región; la tasa de analfabetismo el 2007 pasó de 9.3% a 5.8% el 2009, reduciendo un 3.5% el analfabetismo en el territorio; el PBI per cápita el 2012 fue de S/ 17 852.69 según fuentes INEI.

Pobreza

En el Mapa de Pobreza del año 2007, elaborado por FONCODES, el indicador principal es el Índice de Carencias, en tanto que en el mapa del MEF es la severidad de la pobreza y en los estudios de bienestar de los hogares son el ingreso y el gasto per cápita. Estos procedimientos ordenan los indicadores, previa ponderación con la población, luego son estratificados en 5 partes denominados quintiles (20% en cada quintil) siendo el primer quintil el "más pobre" y el quintil 5 el "menos pobre". En ese sentido, los distritos más pobres en la provincia de ucayali son los siguientes: Vargas Guerra, Sarayacu, Pampa Hermosa y Padre Márquez.

c) Salud

El Servicio de salud en la Ciudad de Contamana capital de la Provincia de Ucayali cuenta con una Posta médica de ESSalud, la prestación de los servicios se realiza en un contexto de muchas limitaciones y carencias especialmente aquellas que tienen que ver con la calidad del servicio - equipamiento médico, medicinas, personal médico calificado, etc. Generalmente los pacientes son evacuados constantemente a la ciudad de Pucallpa para tratamientos especializados.

El Centro de Salud esta recientemente categorizado a Hospital, pero que aún se encuentra en un proceso de implementación de igual manera como el anterior la prestación de los servicios se realiza en un contexto de muchas limitaciones, y generalmente los pacientes son evacuados constantemente a la ciudad de Pucallpa para tratamientos especializados.

En los Distritos de la Provincia más aún, funcionan en algunos casos solo con la atención de enfermeros, sin internamiento, sin intervención quirúrgica menor y con 10 horas de atención.

Las emergencias como, las colecistitis aguda, apendicitis aguda, traumatismos abdominales cerrados, hernias, traumatismos encéfalo craneanos, fracturas expuestas, cesáreas, etc., son problemas que requieren



PLAN DE DESARROLLO CONCERTADO DE LA
MUNICIPALIDAD PROVINCIAL DE UCAYALI CONTAMANA
Partido Político **ALIANZA PARA EL PROGRESO**

de la evacuación del paciente hacia la ciudad de Contamana Capital de nuestro distrito o a la ciudad de Pucallpa en la Región Ucayali.

d) Viviendas, vías de acceso y Saneamiento básico

La ubicación geográfica de la Provincia de Ucayali, representa una de las grandes debilidades ya que no contamos con vías de acceso terrestre que nos conecte con las demás regiones del país, su única vía es la fluvial por el río ucayali, y aérea con salidas frecuentes hacia la ciudad de Pucallpa - este último representa una exclusividad por su alto costo - y eso genera doblegar esfuerzos para que la provincia logre una óptima consolidación de su desarrollo territorial, por todas las posibilidades que ofrece de crecimiento e integración a la cadena logística de abastecimiento de productos a la selva central y a Lima.

El río Ucayali constituye la principal vía de comunicación entre los pueblos del Departamento de Loreto, embarcaciones comerciales circulan por este río que comunica además con la Region Ucayali (Pucallpa), Provincia de Requena, y Maynas (Iquitos), su caudal permite que las embarcaciones puedan viajar sin mayores problemas casi todo el año. Asimismo las distancias y la accesibilidad a los centros poblados ubicados en las orillas del río, determinan una articulación limitada y restringida, considerando que la principal articulación y vía de comunicación de los centros poblados es realizado a través del río ucayali.

La comunicación por vía terrestre en nuestro provincia es restringida y solo se realiza por medio de trochas que comunican a los centros poblados que se encuentran a distancias cortas unos de otros, existen proyectos de carretera de envergadura como la Carretera de penetración de Contamana – Pucallpa, Pampa Hermosa – Inahuaya, Pampa Hermosa – Alto Pauya (Nuevo Loreto) que se encuentra por Tarapoto.

Estas vías cobrarán mucha importancia en el futuro; y en otras cosas, permitirá:

- Potenciar el territorio de la Provincia de Ucayali, eje de integración regional – provincial y nacional.
- Fortalecer el desarrollo y aprovechamiento de tierras agropecuarias que se encuentran sub utilizadas o sin uso por falta de una carretera de integración adecuada.
- Mitigar el empobrecimiento permanente del poblador rural.
- Disminuir los altos costos de transportes que encarecen los productos.
- Reducir la distancia de integración entre la sierra central y la selva.



PLAN DE DESARROLLO CONCERTADO DE LA
MUNICIPALIDAD PROVINCIAL DE UCAYALI CONTAMANA
Partido Político **ALIANZA PARA EL PROGRESO**

El acceso aéreo se realiza a través vuelos de acción cívica con avionetas del Grupo Aéreo N° 42 de la Fuerza Aérea del Perú, que realizan vuelos de Iquitos –Juancito – Orellana - Contamana – Pucallpa y viceversa, una vez por semana, en hidroaviones y avionetas eventualmente.

Otras empresas de aeronavegación comercial realizan vuelos desde Pucallpa a Contamana y Orellana y, eventualmente a Pampa Hermosa. Entre estas empresas tenemos: Air Majoro, Movil Tours, etc. que esporádicamente realiza vuelos a Tarapoto.

De otro lado, los pueblos y las familias con acceso a distintos medios de comunicación sea telefónica, virtual, radial o televisiva generan mayor índices de competitividad, es fundamental y necesario para el adecuado desenvolvimiento de la economía, las relaciones sociales y la educación. Para ello hará falta generar las condiciones favorables para la inversión privada o la intervención del Estado.

La necesidad de la integración vial, urbano-rural, comercial y productiva está clara en los diversos actores sociales y económicos.

Para la población de la Provincia de Ucayali, el desarrollo territorial y la infraestructura, son percibidos de la siguiente manera y tienen las siguientes connotaciones:

	PROVINCIA DE UCAYALI
Principales Características	<p>Crecimiento de población-crecimiento territorial</p> <p>Calles en mal estado</p> <p>IE con infraestructura inadecuada</p> <p>Sistema de agua y desagüe sin cobertura a la Población</p> <p>Viviendas construidas con material de madera y techos de hojas</p> <p>El 80% de la población no cuenta con comunicación satelital, radial, telefonía</p>
Principales Oportunidades	Buenas zonas agrícolas y pecuarias
Principales Debilidades	Sin carreteras
Principales Amenazas	Desperdicio de los productos de cosecha por la falta de vías de acceso, incremento de pobreza



PLAN DE DESARROLLO CONCERTADO DE LA
MUNICIPALIDAD PROVINCIAL DE UCAYALI CONTAMANA
Partido Político **ALIANZA PARA EL PROGRESO**

e) Deporte

La población practica diversas disciplinas tales como el fútbol, y vóleibol y ellos requieren de un mayor apoyo por parte del Estado y la Municipalidad, para convertirse en deportistas competitivos en el nivel escolar de ligas deportivas en las categorías infantiles, juveniles adultas y representarnos con éxito a nuestro Distrito y al País.

f) Seguridad Ciudadana

La criminalidad y violencia en la región Loreto tiene un alto índice, pero sin embargo, en particular en la Provincia de Ucayali no constituyen en la actualidad un problema socio económico y político de primer orden ni afecta a la población en su conjunto, y que dado al moderado índice de ocurrencias existe la necesidad de implementar medidas concretas para su disminución, como medida de prevención antes de que se incremente.

DIMENSIÓN ECONÓMICA

a) Agricultura

La actividad agrícola en la Provincia, como en toda la región amazónica, se realiza principalmente teniendo en consideración la ubicación de las tierras agrícolas.

En las zonas bajas se cultiva preferencialmente los cultivos transitorios como el maíz amarillo duro, arroz, plátano y reforestación con especies de corto retorno como la bolaina.

Las zonas altas presentan acidez y bajos índices de fertilidad, aquí se establecen preferentemente los cultivos de cacao, coco, palma aceitera, caña de azúcar y reforestación con especies de corto retorno.

La palma aceitera, es un cultivo boyante la última década, en el marco de los programas de desarrollo alternativo, para frenar el avance del cultivo de la hoja de coca y que viene siendo implementado por DEVIDA. Se considera un proyecto exitoso en la medida que hay un crecimiento constante de la superficie cultivada y cosechada. Este comportamiento está asociado a las plantas de procesamiento de aceite localizadas en los centros poblados de Boquerón en Aguaytía, Campo verde y en Neshuya que en este caso son las más cercanas.



PLAN DE DESARROLLO CONCERTADO DE LA
MUNICIPALIDAD PROVINCIAL DE UCAYALI CONTAMANA
Partido Político **ALIANZA PARA EL PROGRESO**

Cabe mencionar que, la zona con mayor predominancia de cultivos de importancia económica se encuentra en dichas zonas, pero con un proyecto serio, podemos alcanzar a serlo también nosotros.

Los cultivos y las crianzas de mayor predominancia en la Provincia son la palma aceitera, la agricultura y la madera, así como la ganadería.

b) Turismo: Recursos turísticos

El desarrollo de la actividad turística aun es inicial, el cual se refleja en una infraestructura hotelera y de servicios precarios en las capitales de distritos a excepción de distrito de Contamana, que ya cuenta con hoteles de buena escala, que nos permite albergar a turistas nacionales y extranjeros. Cabe mencionar, que el evento más promocionado a nivel nacional es la festividad de San Juan lo cual requiere mayor promoción, así como enriquecer la organización con participación de costumbres y bailes típicos de la provincia con participación de organizaciones propias y fomentadas por el Sector.

Contamana cuenta con un bonito atractivo turístico – Aguas Termales – donde se puede apreciar diversos lugares como la Colpa de los Huacamayos que es más visitado, pero que nos falta mejorar sus condiciones de albergues para una mejor atención.

Loreto es un departamento que sobresale en el ámbito nacional por su variedad de recursos, particularmente aquellos relacionados con la biodiversidad, la actividad forestal, el petróleo y el turismo. Hay consenso entre los agentes económicos acerca de la importancia de la inversión privada para el desarrollo de sus potencialidades y, por tanto, para elevar la calidad de vida de su población.

c) Pesquería

La Actividad Pesquera en la Provincia se desarrolla en torno a las comercializaciones del pescado fresco provenientes de los ríos y cochas; esta actividad de comercialización es mínima y se realiza en los centros de abastos, que muestran muchas deficiencias y limitaciones en su infraestructura.

Por otro lado, en el Provincia la actividad acuícola requiere necesariamente bastante apoyo del gobierno municipal y Regional, tanto en asesoría profesional, capacitaciones e infraestructuras.



PLAN DE DESARROLLO CONCERTADO DE LA
MUNICIPALIDAD PROVINCIAL DE UCAYALI CONTAMANA
Partido Político **ALIANZA PARA EL PROGRESO**

DIMENSION TERRITORIAL- AMBIENTAL

La Municipalidad Provincial de Ucayali a la fecha no cuenta con proyectos concretos que superen las deficiencias de conectividad terrestre entre sus distritos, especialmente con lo relacionado al mantenimiento de las carreteras, caminos vecinales y otros.

Asimismo, las vías de comunicación circundantes al Río Ucayali se encuentran en mal estado, lo que genera altos costos de transporte para el traslado de los productos de nuestros agricultores; además existe una escasa coordinación de trabajo entre las instituciones sectoriales como la región a fin de implementar y ejecutar las políticas regionales de Transportes y Comunicaciones para superar este problema.

a) Contaminación del aire.

En las zonas urbanas se observan altos contenidos de contaminantes atmosféricos. Así mismo Contribuyen a la contaminación ambiental las quemas de las chacras e incendios en los bosques, así como el manejo inadecuado de residuos sólidos.

Existen además botaderos de basura donde sus componentes contaminantes se difunden en la atmósfera, lo cual se manifiesta por la presencia de los malos olores.

Actualmente en la ciudad capital (Contamana) la Municipalidad Provincial de Ucayali ha adquirido un terreno para el acopio de la basura que fluctúa en 12 a 15 toneladas diarias, pero no cuenta con camión recolector en óptimas condiciones para su recolección, lo hacen en furgonetas y no se abastecen para recoger lo que produce en un día, hecho que genera malestar en los pobladores de la ciudad.

b) Contaminación de aguas

Existe una permanente descarga de los materiales de desecho tanto de la zona urbana (aguas servidas) que son vertidos directamente al río Ucayali. Esta carga consiste en lodos residuales que contienen una importante carga bacteriana. Que son perjudicial para la fauna ictiológica.

Dichos elementos son transportados por el agua, tal que están en suspensión en el agua y manteniéndola turbia casi durante todo el año, de esta manera el agua de los ríos y quebradas mantienen una carga de contaminantes, y donde el poblador consume el agua sin ningún tratamiento.



PLAN DE DESARROLLO CONCERTADO DE LA
MUNICIPALIDAD PROVINCIAL DE UCAYALI CONTAMANA
Partido Político **ALIANZA PARA EL PROGRESO**

c) Contaminación de suelos

En las zonas donde se desarrollan actividades agropecuarias mecanizadas es factible la presencia de contaminación por el mal uso de pesticidas y fertilizantes, debido a derrames fortuitos, exceso de dosis, abandono de envases de plaguicidas en campo, monocultivos, etc.

La siembra de cultivos ilegales como la coca y posterior procesamiento de la hoja, contribuyen también a la contaminación. Ya que utilizan químicos que al final no se recupera al 100% y van a parar al suelo. A lo anterior se agrega la contaminación por el deficiente manejo de los residuos sólidos, causada por el precario sistema de limpieza pública y el crecimiento desordenado de la población.

Las áreas al ser utilizadas para la disposición final de desechos sólidos no tienen un control sanitario y presentan problemas ambientales que afectan al suelo, agua, aire, y finalmente a la salud de las personas.

DIMENSIÓN INSTITUCIONAL

La institucionalidad es una dimensión importante como factor; junto a la gobernabilidad en el desarrollo, ya que examina el papel de las instituciones en el ámbito económico y social. El ciudadano común y corriente quiere un gobierno local efectivo, porque es vital como un socio catalizador y facilitador. Hace cincuenta años se quería decir al Estado como el proveedor de bienes y servicios, esto pasó a la historia. Sin él, el desarrollo sostenido, tanto económico como social es imposible. (Banco Mundial 1997).

Lo que exige la ciudadanía de la Provincia de Ucayali es un gobierno local transparente, con eficiencia y optimización, sin interferencias burocráticas, donde quede desterrado el soborno y la corrupción.

No podemos dejar de mencionar la corrupción, la cual es una inmensa piedra en el camino. Algo que en muchos casos no se puede comprobar pero está presente y la población lo siente; esto es la corrupción general en todos los niveles de la gestión pública que debemos corregir y combatir en el próximo gobierno distrital.

Este enfoque al margen de la infraestructura requiere fuerte inversión en mejorar los conocimientos y las capacidades de las personas, lograr un estado de bienestar, una población educada, saludable con empleo digno, libertad para las acciones y la no vulneración de los derechos. Frente al tema de fondo a nivel nacional tenemos problemas de incumplimiento de la Ley y falta de justicia.



PLAN DE DESARROLLO CONCERTADO DE LA
MUNICIPALIDAD PROVINCIAL DE UCAYALI CONTAMANA
Partido Político **ALIANZA PARA EL PROGRESO**

II.- PROBLEMAS

2.1.- Dimensión Social

a) Educación.

En la Provincia de Ucayali, persiste las limitaciones en la implementación de servicios básicos educativos: infraestructura, material didáctico, y la calidad y disponibilidad docente, problemática que se agrava con el crecimiento de la población escolar. A lo señalado se puede agregar que aún subsisten serias deficiencias nutricionales y frecuentes enfermedades prevalentes.

Por su parte los jóvenes que culminan oportunamente la educación secundaria en la Provincia bordean el 34 %, aspecto que se ve influenciado por la incorporación temprana de los jóvenes al trabajo agropecuario, a ello se suma los bajos ingresos familiares que son insuficientes para financiar la educación superior de las juventudes, por lo cual muchos de ellos migran sin culminar sus estudios secundarios.

b) Salud

El Servicio de Salud en la Provincia carece de varias limitantes. El Servicio de salud en la Ciudad de Contamana capital de la Provincia de Ucayali como ya dijimos, cuenta con una Posta médica de ESSalud, la prestación de los servicios se realiza en un contexto de muchas limitaciones y carencias especialmente aquellas que tienen que ver con la calidad del servicio - equipamiento médico, medicinas, personal médico calificado, etc. Generalmente los pacientes son evacuados constantemente a la ciudad de Pucallpa para tratamientos especializados.

El Centro de Salud esta recientemente categorizado a Hospital, pero que aún se encuentra en un proceso de implementación de igual manera como el anterior la prestación de los servicios se realiza en un contexto de muchas limitaciones, y generalmente los pacientes son evacuados constantemente a la ciudad de Pucallpa para tratamientos especializados.

En los Distritos de la Provincia más aún, funcionan en algunos casos solo con la atención de enfermeros, sin internamiento, sin intervención quirúrgica menor y con 10 horas de atención.

Las emergencias como, las colecistitis aguda, apendicitis aguda, traumatismos abdominales cerrados, hernias, traumatismos encéfalo craneanos, fracturas expuestas, cesáreas, etc., son problemas que requieren de la evacuación del paciente hacia la ciudad de Contamana



PLAN DE DESARROLLO CONCERTADO DE LA
MUNICIPALIDAD PROVINCIAL DE UCAYALI CONTAMANA
Partido Político **ALIANZA PARA EL PROGRESO**

Capital de nuestro distrito o a la ciudad de Pucallpa en la Región Ucayali.

La desnutrición crónica repercuten peligrosamente en el retardo de crecimiento de la niñez y el desarrollo responsable y sostenible del territorio distrital y es producto de la débil o carente educación nutricional, los buenos hábitos alimenticios y a la escases de recursos económicos, que también es a su vez la carencia de oportunidades para todos, de manera que urge la implementación de políticas municipales que mejoren esta alarmante situación.

c) Vivienda y Saneamiento básico

En la Provincia existe un alto porcentaje de viviendas que no cuentan con títulos de propiedad, en la ciudad capital inclusive; este porcentaje se mantiene en nivel alto dado a la existencia de Caseríos y juntas vecinales que no pueden regularizar su situación a fecha. Nuestro compromiso en el próximo gobierno municipal es apoyar en la solución de este problema de la titulación a nuestros vecinos de Contamana y los pobladores de toda la Provincia de Ucayali.

d) Deporte

No se cuenta con infraestructura suficiente para la práctica deportiva. El estadio de Contamana no presta las mejores condiciones para la práctica del deporte del fútbol y en la mayoría de caseríos no cuentan con infraestructuras deportivas ya sea de loza o estadios de tierra.

El Deporte no solo provee de deportistas, sino también evita la distracción de la niñez y juventud, a otros caminos o vicios que resultarían ser perjudicial, para la población y la sociedad, sino también previene enfermedades, toda vez que la práctica deportiva ayuda y evita a la inversión en gastos de medicina, además para los adultos que lo practiquen, asimismo el aporte de destacados deportistas para que nos representen a nivel local, provincial, regional y porque no nacional e internacional.

e) Seguridad Ciudadana

Actualmente la seguridad ciudadana requiere implementación y equipamiento, este servicio es realizado con la participación de jóvenes con condiciones adecuadas para desarrollarse como tal, sin embargo ante el crecimiento de la población no se puede bajar la guardia ante ello, ya que es un derecho de la población que el estado debe asignar.



PLAN DE DESARROLLO CONCERTADO DE LA
MUNICIPALIDAD PROVINCIAL DE UCAYALI CONTAMANA
Partido Político **ALIANZA PARA EL PROGRESO**

2.2.- DIMENSIÓN ECONÓMICA

Población Económicamente Activa:

El bajo porcentaje registrado se atribuye al lento crecimiento económico Provincial; sin embargo los ingresos que recibe la mayor parte de la PEA ocupada es mínimo. Un buen porcentaje de la población de las juntas vecinales de la Provincia, a nivel nacional se encuentra considerada en condición de pobreza.

Ausencia de la Industria de Manufactura y PYMES: Producción de bienes de madera con poca calidad y sin estandarización.

No existen incentivos municipales para el desarrollo de la actividad empresarial hotelera y gastronómica.

Escasa conciencia cívica, turística, ambiental, y pérdida de la identidad cultural en la población.

Escaso o nulo apoyo en la comercialización de productos agrícolas al productor rural. Poca presencia de líderes distritales de organizaciones productivas en el desarrollo local.

Pesquería:

Escaso apoyo a la actividad piscícola en el Distrito

2.3.- DIMENSIÓN TERRITORIAL – AMBIENTAL.

- Ausencia de un plan de expansión urbana, que contemple la zona industrial.
- No se cuenta con un programa Provincial ni Distrital de recuperación de áreas degradadas, el adecuado manejo de los bosques y la preservación de la fauna silvestre; así como la promoción de la cultura ambiental.
- El Provincia de Ucayali en el Distrito de Pampa Hermosa cuenta con uno de los Parques Nacionales más importantes del país que es Parque Nacional Cordillera Azul.



PLAN DE DESARROLLO CONCERTADO DE LA
MUNICIPALIDAD PROVINCIAL DE UCAYALI CONTAMANA
Partido Político **ALIANZA PARA EL PROGRESO**

2.4.- DIMENSION INSTITUCIONAL

- Sistemas de organización y administración municipal ineficientes.
- Población consiente sobre el alto grado de corrupción en todos los niveles de la gestión municipal.
- Trámites documentarios municipales engorrosos.
- Falta de capacitación de los servidores públicos que laboran en la Municipalidad
- Promover en la población pluricultural de la provincia, la construcción de ciudadanía, sentido de pertenecía e identidad con su territorio provincial.

III.- PROPUESTAS POR DIMENSIONES

3.1 DIMENSIÓN SOCIAL:

EDUCACION

- ✓ Construcción, mejoramiento y ampliación de infraestructuras educativas necesarias para la atención al estudiantado.
- ✓ Creación, instalación y equipamiento del centro del alto rendimiento académico, cultural y deportivo.
- ✓ Implementación de los CEBAs dentro de la Provincia con equipamiento y mejores infraestructuras.
- ✓ Implementación de los Centros Técnicos Productivos.
- ✓ Capacitación permanente a los docentes de nuestra jurisdicción en todos sus niveles educativos.
- ✓ Participación activa de la Municipalidad en las diferentes actividades educativas, culturales y deportivas.
- ✓ Consolidar la Institucionalidad de la UNAP Filial - Contamana

SALUD

- ✓ Atención e implementación con botiquines municipales en los diferentes pueblos de los distritos de la provincia.
- ✓ Firmar convenios con Salud para la atención con campañas médicas a los centros poblados de la provincia.
- ✓ En convenio con el Gobierno Regional de Loreto y las Municipalidades Distritales, dotar de una movilidad (chalupa) debidamente equipada para el traslado de enfermos cuando se requiera en el ámbito jurisdiccional de la provincia.



PLAN DE DESARROLLO CONCERTADO DE LA
MUNICIPALIDAD PROVINCIAL DE UCAYALI CONTAMANA
Partido Político **ALIANZA PARA EL PROGRESO**

VIVIENDA

- ✓ Saneamiento físico legal de los Predios urbanos y rurales.
- ✓ Instalación e implementación del sistema de electrificación rural.
- ✓ Ordenamiento urbano en los barrios y AA.HH.

COMUNICACION

- ✓ Apertura, ampliación y mantenimiento de vías de comunicación (carreteras, trochas carrozables, etc.).
- ✓ Instalación de antenas para telefonía móvil e internet en los pueblos.
- ✓ Ampliación de frecuencias libres emitido por la televisión nacional.
- ✓ Instalación de equipos de recepción televisiva de radio emisoras en el ámbito distrital.
- ✓ Implementación del puerto principal fluvial (contamana) en el Río Ucayali.

SEGURIDAD

- ✓ Siendo la seguridad ciudadana un derecho del poblador implementaremos y equiparemos este servicio con la participación de jóvenes con condiciones adecuadas para desarrollarse como tal, creando fuente de trabajo permanente para nuestra juventud. Las cuales se capacitarán con técnicas para luchar contra la delincuencia, esto con la coordinación con la PNP.

3.2 DIMENSIÓN ECONÓMICA:

TURISMO

- ✓ Promoción de paquetes y circuitos turísticos en la Web y diferentes medios de comunicación.
- ✓ Implementación de servicios con atención al turismo.
- ✓ Promoción como destino turístico y sus diferentes manifestaciones, con la firma de convenios inherentes a esta actividad.

AGRARIO

- ✓ Instalación de cultivos agrarios con aplicación de las tecnologías modernas de Producción (arroz bajo riego, maíz mejorado, cacao, producción de palma aceitera, papayeros, plataneros, yuca, etc)
- ✓ Instalación de una planta Municipal transformadora de los productos Agrarios

PECUARIO

- ✓ Instalación y mejoramiento de la Producción Pecuaria (ganados vacunos, porcino y aves de corral)



PLAN DE DESARROLLO CONCERTADO DE LA
MUNICIPALIDAD PROVINCIAL DE UCAYALI CONTAMANA
Partido Político **ALIANZA PARA EL PROGRESO**

- ✓ Instalación de Piscigranjas para el manejo de peces.
- ✓ Repoblamiento de las cochas y ríos del ámbito Provincial con la siembra de alevinos.

FORESTAL

- ✓ Reforestación de las áreas deforestadas con especies naturales como también exóticas.
- ✓ Instalación de una planta transformadora de los productos forestales, con su debido uso racional.
- ✓ Instalación de viveros de plantas maderables y ornamentales.

3.3 DIMENSIÓN TERRITORIAL - AMBIENTAL:

- ✓ Promoción de uso racional de los diferentes recursos naturales (agua, aire, suelo, plantas, etc.)
- ✓ Promoción de programas de reforestación y designación de áreas protegidas para generar la captura de carbón.
- ✓ Promoción de programas de conservación y no contaminación del medio ambiente.
- ✓ Promoción de cultivos orgánicos.
- ✓ Programa de manejo adecuado de los residuos sólidos.

3.4 DIMENSIÓN INSTITUCIONAL:

- ✓ Gestionar la instalación de las diferentes Entidades Públicas.
- ✓ Fortalecer el funcionamiento de las diferentes áreas de control competentes a la Municipalidad.
- ✓ Capacitación permanente del personal técnico y administrativo de las diferentes áreas.
- ✓ Equipamiento acorde al avance de la ciencia y tecnología a las diferentes áreas de la Municipalidad.
- ✓ Promover el desarrollo del arte, cultura y costumbres de nuestros pueblos oriundos, revalorando sus tradiciones locales.

IV. METAS PROPUESTAS POR EL PLAN

4.1.- Dimensión Social.

- ✓ Reducir como mínimo el 10% de la pobreza total al 2022
- ✓ Reducir la desnutrición crónica infantil en 9 puntos porcentuales.
- ✓ Mejorar en un 50% la infraestructura física de los centros educativos del total a nivel provincial.



PLAN DE DESARROLLO CONCERTADO DE LA
MUNICIPALIDAD PROVINCIAL DE UCAYALI CONTAMANA
Partido Político **ALIANZA PARA EL PROGRESO**

- ✓ Reducir la pobreza total del 66.4 al 50% al 2022
- ✓ Mejorar en un 50% la infraestructura de salud de la provincia.
- ✓ Construcción de 12 centros educativos nuevos a nivel provincial.
- ✓ Confección de 3,500 unidades de mobiliario escolar.
- ✓ Reducción de la tasa de analfabetismo en un mínimo del 80% del total al 2022.
- ✓ Mejorar la infraestructura de salud en un 50% de los establecimientos rurales, especialmente puestos de salud.
- ✓ Promover la construcción de 100 viviendas urbanas.
- ✓ Mantenimiento y ampliación del 100% de las rutas de accesos a los diversos caseríos aledaños.
- ✓ Construcción de 1000 mts. de pistas y veredas.
- ✓ Construcción de 2 lozas deportivas modernas en centros poblados.
- ✓ Instalación de Agua y Desagüe al 80% a nivel de los centros poblados del todo el Distrito de contamana.
- ✓ Implementaremos y equiparemos el servicio de serenazgo.
- ✓ Instalación del 50% de antenas de móviles e internet a todo el distrito
- ✓ Instalación del 50% de equipos de recepción televisiva y radio emisoras en el ámbito distrital.

4.2.- Dimensión Económica.

- ✓ Al 2022 la PEA desocupada en la provincia será reducida al 1%.
- ✓ Promoción del 100% de la actividad turística.
- ✓ Instalación del Programa de manejo adecuado de los residuos sólidos.
- ✓ Instalación de la planta Municipal transformadora de productos agrarios.
- ✓ Repoblación del 100% de las cochas y ríos del ámbito distrital con la siembra de alevinos
- ✓ Instalación de 4 Piscigranjas para el manejo de peces
- ✓ La mano de obra específica en las construcciones a nivel distrital serán 100% a las personas de la población.

4.3.- Dimensión Territorial – Ambiental

- ✓ Reducción al 100% de uso racional de los diferentes recursos naturales (agua, aire, suelo, plantas, etc)
- ✓ Reforestación del 50% de áreas protegidas para generar la captura de carbono.
- ✓ Reducir en 50% la conservación y no contaminación del medio ambiente.
- ✓ El 50% de la producción de la Población serán de cultivos orgánicos.
- ✓ Instalación Programa de manejo adecuado de los residuos sólidos.



PLAN DE DESARROLLO CONCERTADO DE LA
MUNICIPALIDAD PROVINCIAL DE UCAYALI CONTAMANA
Partido Político **ALIANZA PARA EL PROGRESO**

4.4.- Dimensión Institucional

- ✓ Crear un área de control interno permanente en la Municipalidad.
- ✓ Capacitación permanente del personal técnico y administrativo de las diferentes áreas.
- ✓ Equipamiento del 100% acorde al avance de la ciencia y tecnología a las diferentes áreas de la Municipalidad.
- ✓ Instalación del 100% del servicio de telefonía móvil e internet.
- ✓ Promover el 100% del desarrollo del arte, cultura y costumbres de nuestros pueblos oriundos, revalorando sus tradiciones locales.

Jurado Nacional de Elecciones

Resolución N° 271-2014-JNE

ANEXO 4: FORMATO RESUMEN DE PLAN DE GOBIERNO

I. SÍNTESIS DE LOS PRINCIPIOS Y VALORES:

Los Principios del Partido Político Alianza para el Progreso se sintetizan: En la Participación pluralista de las fuerzas vivas, con justicia social, la práctica de la Unidad, la Solidaridad, Fraternidad, Honestidad, buscando el desarrollo humano de la población en general, y en especial de la población de menores recursos.

Principios y Valores

PRINCIPIOS:

- Participación; mediante la práctica de la descentralización, el pluralismo con todas las fuerzas vivas de la región Loreto, sin discriminación de clase social, económica, credo o raza y género.
- Justicia social; se fundamenta en el trabajo a favor de los que menos tienen, en coordinación con las organizaciones populares y sociales de quienes serán escuchados y solucionados sus problemas.



PLAN DE DESARROLLO CONCERTADO DE LA
MUNICIPALIDAD PROVINCIAL DE UCAYALI CONTAMANA
Partido Político **ALIANZA PARA EL PROGRESO**

- Unidad, Solidaridad y Fraternidad; basados en los principios humanos y cristianos; practicando la unión, comprensión, tolerancia y el respeto a la persona humana.
- Desarrollo Humano; Practica el desarrollo social y humanista en base al desarrollo personal y colectivo, el bienestar de los ciudadanos basados en la paz, la unión y la concordia, considerando que la educación debe propiciar la formación de individuos con mentalidad emprendedora y triunfadora.
- Principio de ética partidaria; Fomenta las buenas costumbres, conductas y rechaza cualquier acción en contra del honor y la dignidad.
- Principio de la identificación cultural; revalorando la cultura amazónica, fortaleciendo la identidad cultural, respetando sobre todo las costumbres religiosas de los pueblos del distrito.

VALORES:

- Honestidad; será una práctica constante en todas las acciones que llevaremos a cabo durante la gestión, informando siempre a los ciudadanos del distrito de todas las actividades realizadas con total transparencia.
- Solidaridad; ningún vecino que necesite ayuda dejará de ser atendido, el apoyo cuando más necesiten estaremos prestos a brindar a nuestros pobladores.
- Respeto y Tolerancia; todo vecino será escuchado con tolerancia en todos sus planteamientos que nos puedan alcanzar, seremos respetuosos de las avenencias que podamos formalizar, no solo con los pobladores de los caseríos del distrito, sino también con las instituciones públicas y privadas.

II.VISIÓN DEL PLAN DE GOBIERNO

La Provincia de Ucayali es una Provincia con cadenas productivas por consolidarse, seguro e integrado vialmente, con hombres y mujeres que deben acceder a servicios básicos de calidad, que trabajen aplicando tecnología amigable con el ambiente y asuman la protección de sus recursos naturales.



PLAN DE DESARROLLO CONCERTADO DE LA
MUNICIPALIDAD PROVINCIAL DE UCAYALI CONTAMANA Partido Político **ALIANZA PARA EL PROGRESO**

III. Síntesis del Plan de Gobierno

PROBLEMAS IDENTIFICADOS EN EL PLAN		SOLUCIONES PROPUESTAS EN EL PLAN		METAS PROPUESTAS EN EL PLAN	
Dimensión Social					
1	Reducción del número de matrículas de la población estudiantil de la Provincia de Ucayali en el nivel primaria de menores del 2009 al 2017 4.23% y secundaria de menores del 2009 al 2017 7.98%	1	Convenios Interinstitucionales con instituciones públicas y privadas que cuenten con programas de sensibilización, a fin de sensibilizar a las familias sobre la importancia de la educación de sus hijos	1	Incremento en 20 % al año 2022 de las matrículas de la población estudiantil en la Provincia de Ucayali, con relación al año 2017
2	Bajo nivel de comprensión lectora, en el año 2015 el 27.1% y de matemáticas al año 2015 el 14.2% de los estudiantes de nivel primaria	2	Convenios Interinstitucionales con instituciones públicas y privadas que cuenten con programas alimentarios, nutricionales a la población infantil y contribuir a mejorar la capacitación docente.	2	Al año 2022 comprensión lectora mejorada, es de 35% y matemáticas mejorada es de 25% en el nivel primaria y secundaria.
3	Tasa de analfabetismo en la Provincia al 2014 fue de 5.36%	3	Convenios interinstitucionales con Instituciones públicas y privadas que cuenten con programas de formulación y ejecución de proyectos de alfabetización en la provincia de Ucayali.	3	Al año 2022 la provincia sin población analfabeta
4	No cuenta con una organización de ciudadanos discapacitados a nivel provincial.	4	Capacitación a ciudadanos discapacitados en temas de fortalecimiento organizacional, liderazgo y gestión empresarial en la provincia.	4	Al año 2022, 100% de organizaciones de ciudadanos discapacitados, tienen conciencia gremial y cuentan con líderes preparados para efectuar gestión micro empresarial.
5	0.5 % de índice de trabajo infantil y 18% de embarazo en adolescentes en la Provincia.	5	Convenios Interinstitucionales con Instituciones públicas y privadas que cuenten con programas de formulación de proyectos de sensibilización de la juventud, padres y maestros con relación al tema	5	Reducción al año 2022 del trabajo infantil en 30% y embarazo de adolescentes en 50% en la provincia.
6	10.6% de índice de desnutrición en niños menores de 5 años	6	Convenios Interinstitucionales con instituciones públicas y privadas que cuenten con programas de formulación y ejecución de proyectos de nutrición.	6	Reducción al año 2021 en 40% del índice de desnutrición vigente en la provincia.



PLAN DE DESARROLLO CONCERTADO DE LA
MUNICIPALIDAD PROVINCIAL DE UCAYALI CONTAMANA Partido Político **ALIANZA PARA EL PROGRESO**

7	Alto porcentaje de viviendas propias sin título de propiedad	7	Evaluación general de los pedios sin títulos de propiedad a nivel provincial.	7	Reducción al año 2021 al 2% de viviendas sin título de propiedad.
8	Crecimiento urbano desordenado de AA.HH, pueblos y caseríos en el ámbito provincial	8	Acciones conjuntas con el Ministerio de Viviendas y el Gobierno Regional para prevenir invasiones a la propiedad privada; y proponer programas de vivienda.	8	Al año 2022 no existen invasiones a la propiedad privada y se aplica nuevo reordenamiento urbano.
9	Alto número de viviendas construidas sin licencia de construcción.	9	Reducción del tiempo de tasas para el otorgamiento de licencia de construcción.	9	En el año 2022 el 80% de inmuebles construidos en la provincia cuentan con licencia de construcción.
10	La población en su conjunto de la provincia no tiene cobertura de agua potable y desague por red pública	10	Ampliación de cobertura de agua potable y desague por red pública mediante construcción de plantas de tratamiento.	10	El 2021. El 50% de la población de la provincia contará con el servicio de agua potable y desague por red pública.
11	No cuenta con infraestructura suficiente para la práctica deportiva	11	Implementación de infraestructura deportiva en espacios libres de propiedad municipal	11	Al año 2021 se implementará un mayor porcentaje (50%) de infraestructuras deportivas
12	En la Provincia de Ucayali No existen altos niveles de inseguridad ciudadana.	12	Especialización del personal de serenazgo con logística a través de convenios de cooperación entre Gobierno Regional y Gobiernos Locales	12	Al 2021 los índices de criminalidad se reducirán al 95 %
13	En la Provincia de Ucayali existen moderado índice de violencia sexual y familiar.	13	Trabajo coordinado entre la fiscalía de la familia, la policía nacional y la DEMUNA	13	Reducción del índice de violencia sexual y familiar en un 70% al 2021



PLAN DE DESARROLLO CONCERTADO DE LA
MUNICIPALIDAD PROVINCIAL DE UCAYALI CONTAMANA Partido Político **ALIANZA PARA EL PROGRESO**

Dimensión Económica

1	75 % de la PEA desocupada	1	Mejorar las condiciones para la inversión privada en la provincia de Ucayali.	1	Al 2022 la PÉA desocupada será del 45%
2	Producción de bienes de madera con poca calidad y sin estandarización	2	Promover inversión privada en manejo de bosques y certificación forestal de bienes maderables y de la transformación de la madera	2	Al 2022 en la provincia, el 50% de producción de bienes de madera serán de mejor calidad y estarán estandarizados para el mercado nacional y mundial.
3	No existen incentivos municipales para el desarrollo de la actividad empresarial hotelera y gastronómica.	3	Reducción de tasas municipales a empresas hoteleras certificadas y gastronómicas	3	Al año 2021, la provincia ofrecerá mejores precios por habitación y consumo de alimentos, viéndose incrementado el turismo
4	Infraestructura turística pública insuficiente para ofertar los atractivos al visitante	4	Implementación de casetas de información y albergues en lugares estratégicos de las localidades con acceso a lugares turísticos.	4	Al 2022, lugares implementados con casetas de información y albergues turísticos.
5	Escasa conciencia cívica, turística, ambiental y pérdida de la identidad cultural en la población	5	Trabajo en conjunto de agrupaciones ambientales y culturales y la Dirección Regional de cultura.	5	El 2021 participan en forma conjunta las agrupaciones culturales y ambientales valorando las festividades costumbristas
6	Escaso apoyo en la comercialización de productos agrícolas al productor rural de la provincia.	6	Coordinar con el Gobierno Regional sobre asignación de recursos para la comercialización de productos agropecuarios	6	Promoción de ferias agropecuarias mensuales para la comercialización de productos agropecuarios al productor rural
7	Población de las juntas vecinales de la provincia en condición de pobreza	7	Implementación de la estrategia de poblaciones productivas	7	Escuelas emprendedores en los Caseríos al 2022 implementadas
8	Poca presencia de líderes regionales de organizaciones productivas	8	Financiamiento de viaje de productores a, eventos gremiales regionales y nacionales	8	Al año 2021 líderes agrarios locales conciertan su problemática con las instituciones públicas involucradas.



PLAN DE DESARROLLO CONCERTADO DE LA
MUNICIPALIDAD PROVINCIAL DE UCAYALI CONTAMANA Partido Político **ALIANZA PARA EL PROGRESO**

Dimensión Territorial y Medio Ambiente

1	Deficiencias de conectividad de los caminos y trochas carrozables en la provincia.	1	Elaboración de estudios para la construcción de carreteras y caminos vecinales que unan a los pueblos de los distritos.	1	Al año 2020 se cuenta con estudios de factibilidad para la construcción de carreteras y caminos vecinales de distritales
2	Vías carrozables de acceso en mal estado	2	Coordinaciones con el Gobierno Regional y municipios distritales para un trabajo en conjunto.	2	Al año 2021 el 80% de las vías carrozables y carreteras de la red vial estarán operativas
3	Falta de mantenimiento de caminos vecinales	3	Coordinaciones con el Gobierno Regional y Municipios Distritales para trabajo en conjunto	3	Al año 2022 se contará con el 80% de caminos vecinales en buen estado
4	Limpieza pública rural y urbana insuficiente	4	Sensibilización a la población sobre el manejo de residuos sólidos, Tratamiento adecuado en la disposición de residuos sólidos y peligrosos de origen hospitalarios. Mejoramiento de las condiciones ambientales en labores de reciclaje,	4	Al año 2021 el 50% de la población efectuara un manejo eficiente de los residuos sólidos, los ciudadanos dedicados al reciclaje manejarán con conciencia ambiental su actividad
5	La ciudad de Contamana y los pueblos de los distritos que conforman la provincia de ucayali han crecido en forma desordenada sin planificación urbana.	5	Elaborar un plan de Expansión Urbano Provincial. Mayores espacios verdes en AA.HH. Sensibilización a la población en materia ambiental. Desarrollo de programas de reciclaje comunitario.	5	Al 2021 las municipalidades de la provincia facilitarán licencia de construcciones ecológicas. Empresas privadas participarán con sus programas de responsabilidad social en el fortalecimiento de una población saludable. Plan de expansión urbana provincial debidamente implementada al año 2022.



PLAN DE DESARROLLO CONCERTADO DE LA
MUNICIPALIDAD PROVINCIAL DE UCAYALI CONTAMANA Partido Político **ALIANZA PARA EL PROGRESO**

Dimensión Institucional

1	Sistema de organización y administración ineficientes	1	Organización de la gestión municipal en su conjunto	1	Al año 2020, municipalidad estructurada, con administración moderna, eficiente y transparente
2	Población consiente sobre el alto grado de corrupción en todos los niveles de la gestión municipal	2	Reorganización de la gestión municipal en su conjunto	2	A partir del año 2019, se erradicará la corrupción en la organización municipal en la ciudad capital
3	Tramites documentarios engorrosos	3	Reorganización de la gestión municipal y su conjunto	3	A partir del año 2019 se dará mayor flexibilidad a los trámites burocráticos.
4	Falta de capacitación de los servidores públicos que laboran en la municipalidad	4	Implementación de un programa de fortalecimiento de capacidades	4	A partir del año 2020 el 100% de los trabajadores municipales estarán capacitados plenamente para el cumplimiento de sus funciones.



PLAN DE DESARROLLO CONCERTADO DE LA
MUNICIPALIDAD PROVINCIAL DE UCAYALI CONTAMANA Partido Político **ALIANZA PARA EL PROGRESO**

IV. Propuestas de Rendición de cuentas sobre el cumplimiento del Plan.

Organización o Agrupación	Seguimiento y evaluación
Organizaciones de la Sociedad Civil	Fiscalización de la Ejecución del Plan de Gobierno a la culminación de ejecución de cada Proyecto

Así mismo indicamos que proponemos un seguimiento al plan de gobierno, teniendo en cuenta los siguientes mecanismos:

La participación ciudadana, será el mecanismo más apropiado para propugnar el cumplimiento del presente Plan de Gobierno.

El Concejo de Coordinación Local.- Instancia máxima, con carácter normativo en el gobierno, lidera el proceso de implementación del planteamiento.

Mesas Temáticas por dimensiones de desarrollo.- Serán instancias, conformadas por instituciones, organizaciones sociales de base, empresas, ONG, etc. Cada Mesa Temática estará presidida por la institución u organización pública o privada con mayor especialización en la dimensión correspondiente.

Secretaría Técnica.- Es la instancia técnica conformada por todas las gerencias de la Municipalidad, por el titular de Planificación y Presupuesto de la Municipalidad.

Audiencias públicas de rendición de cuentas.- Efectuadas semestralmente y de manera descentralizada, con participación de las Organizaciones Sociales de Base y sociedad civil y autoridades de los distritos y centros poblados.