

PARTIDO POLITICO



**RESTAURACIÓN
NACIONAL**

PLAN DE GOBIERNO PROVINCIAL DATEM DEL MARAÑÓN 2019-2022

DATEM DEL MARAÑÓN, JUNIO DEL 2018
Adelino Rivera Pérez - Alcalde

I. DATOS GENERALES

La Provincia de Datem del Marañón

La provincia Datem del Marañón se estableció oficialmente en el Departamento de Loreto el 02 de agosto de 2005, mediante la Ley 28593. La provincia es una de las ocho que conforman esta región y se encuentra ubicada en el noroeste, sobre una extensa llanura de selva tropical, en las coordenadas siguientes: 76° 41' 05'' (longitud) y 04° 49' 56'' (latitud). La provincia limita, por el norte, con la República del Ecuador, donde la línea divisoria se inicia entre los ríos Morona y Santiago; y, por el este, con la provincia de Loreto y Alto Amazonas. Asimismo, por el sureste, se encuentra la provincia de Alto Amazonas; por el sur, la provincia de San Martín, departamento de San Martín; y, por el oeste, el departamento de Amazonas (ver Figura 1).





La provincia del Datem del Marañón cuenta con diversas variedades de ecosistema encontrando que el 85% es acuática incrementando los costos de vida del poblador ribereño, cabe indicar que ésta provincia es considerado eminentemente indígena.

La población indígena, presenta una situación general crítica ya que está expuesta a las presiones ejercidas por la expansión de la sociedad. La transculturación abre procesos acelerados de transfiguración étnica perdiendo la identidad; el desplazamiento poblacional es una de las opciones de una población acorralada por la modernidad y las enfermedades endémicas.

El desconocimiento sobre las características demográficas de la población indígena es un factor limitante a tomar en cuenta en la planificación del desarrollo de los distritos. Hay necesidad urgente de realizar estudios demográficos y censos poblacionales indígenas, para poder aplicar una planificación adecuada en beneficio de estas poblaciones. Otro factor a considerar con respecto a la población indígena es que representan una alta tasa de crecimiento poblacional, dicha población se concentra desde los 10 hasta los 20 años.

Ubicación

La provincia del Datem del Marañón, con su capital San Lorenzo está ubicada al margen derecho del río Marañón a 28 horas vía fluvial en Lancha de la Ciudad de Yurimaguas capital de la Provincia de Alto Amazonas. Y 46 horas de la ciudad de Iquitos capital de la región Loreto.

Política

Región: Loreto

Provincia: Datem del Marañón

Geografía

La provincia del Datem del Marañón cuenta con una superficie de 42,592.66 km², con una densidad poblacional de 1.21 .Hab./Km², se encuentra entre los paralelos del Ecuador, Región Amazonas, Región San Martín y las Provincias de Loreto y Alto Amazonas con una longitud 76°41'05" de latitud 04°49'56", con una altitud de 138 msnm.

Clima y suelo

El clima que cuenta ésta provincia es Cálido, húmedo y lluvioso, con promedio de humedad relativa de 86 %, temperatura media de 26° C y precipitación pluvial de 2000 a 3000 mm/año.

La fisiografía del suelo comprende tierras inundables, en la parte baja de las cuencas de los distritos es considerado como suelo Arcilloso, arenoso.

Limites

Norte : República del Ecuador

Sur : Provincia de San Martín y Región San Martín

Este : Distrito de Trompeteros y Urarinas provincia de Loreto y el Distrito de Lagunas provincia de Alto Amazonas.

Oeste: Provincia de Bongará y Condorcanqui, departamento de Amazonas.

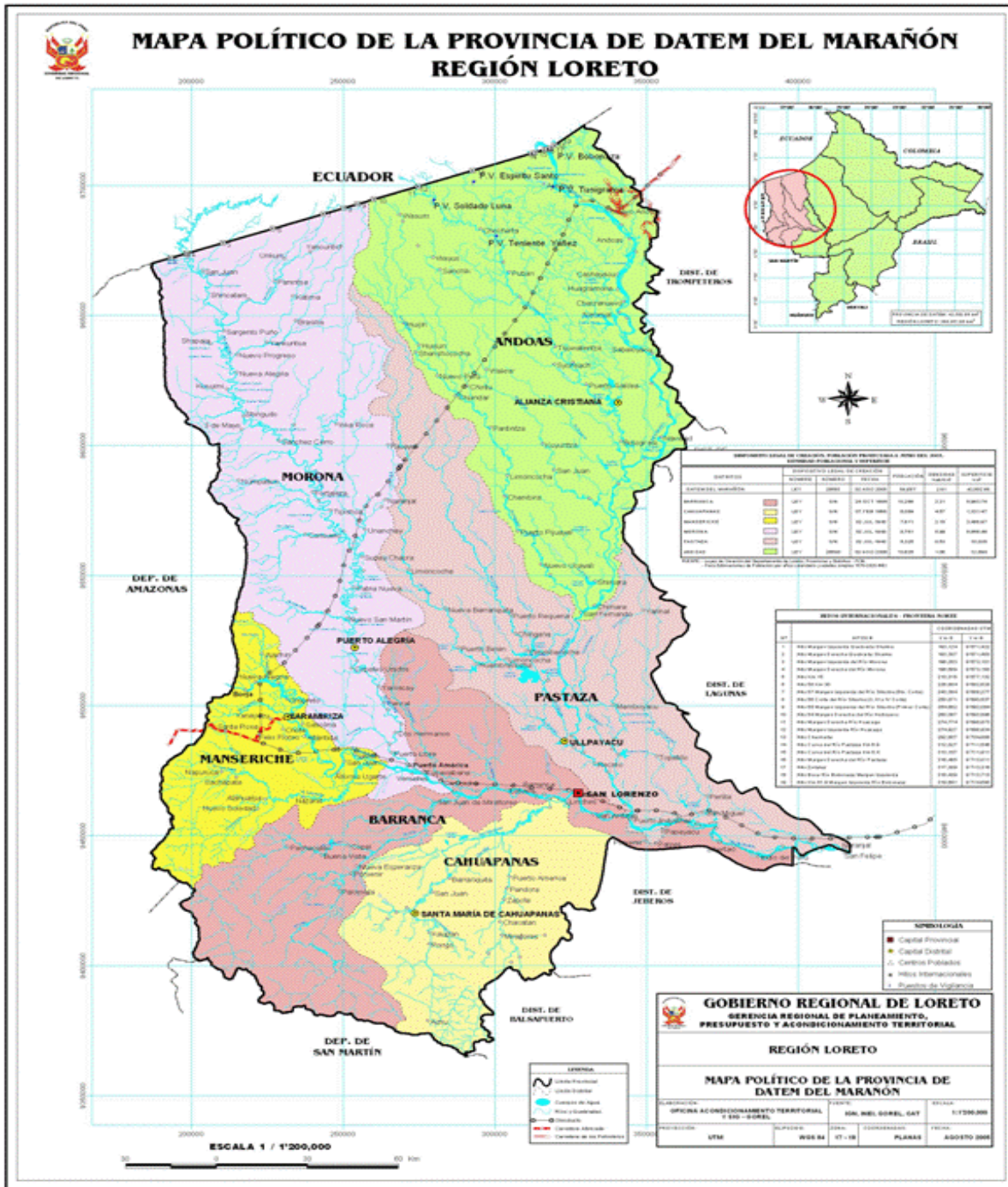

Población

Población de la Provincia Datem del Marañón **65,792** Distrito Barranca 13,922, Distrito Cahuapanas 8,565, Distrito Manseriche 10,615, Distrito Morona 13,492, Distrito Pastaza 6,440, Distrito Andoas 12,758.

DISTRITO	CAPITAL	CATEGORIA	POBLACION	M.S.N.M.	LATITUD	LONGITUD
BARRANCA	San Lorenzo	Ciudad	13,922	133	04°49'19"	76°33'51"
CAHUAPANAS	Santa María	Pueblo	8,565	165	05°16'16"	76°59'09"
MANSERICHE	Saramiriza	Villa	10,615	145	04°33'54"	77°25'06"
MORONA	Puerto Alegria	Pueblo	13,492	149	04°19'29"	77°12'53"
PASTAZA	Ullpayacu	Pueblo	6,440	145	04°38'39"	76°35'53"
ANDOAS	Alianza Cristiana	Pueblo	12,758	165	03°28'30"	76°26'04"
POBLACION TOTAL PROVINCIA			65,792			

Nota. Adaptado de "Población y vivienda," por el de Instituto Nacional de Estadística e Informática (INEI), 2017 (<https://www.inei.gov.pe/estadisticas/indice-tematico/poblacion-y-vivienda/>).

La Provincia del Datem del Marañón comprende con 295 comunidades. Es importante mencionar que la provincia de Datem del Marañón alberga seis pueblos étnicos originarios (ver Tabla 2). En estos, se habla diferentes dialectos, a pesar de que el jíbaro es predominante en la provincia, según el censo de comunidades indígenas de la Amazonía peruana, celebrado el año 2007. Asimismo, se dan casos como el de la etnia chayahuita, que no se entiende con ningún otro pueblo de la Amazonía.

En este contexto, el pueblo aguaruna se entiende de forma fluida con el huambisa y parcialmente con el achual y el jíbaro. Asimismo, los huambisas se comunican con los aguarunas en forma fluida, y con los achual y jíbaro de forma parcial. En precisión, el pueblo candoshi–murato está dividido en dos subgrupos, candoshi y shapra, los cuales solo se entienden entre estos dos subgrupos. Por su parte, el pueblo quichua no se entiende con ningún otro pueblo de la provincia, pero sí con el lamista, que se encuentra en la provincia del Alto Amazonas, colindante con Datem de Marañón. A partir de lo citado, se sintetiza que la comunicación entre los pueblos étnicos es muy reducida, y que estos encuentran en el español la base para poder convivir dentro de la provincia.

Distribución de Etnias Originarias de la Provincia Datem del Marañón

Distrito	Capital	Etnias originarias	Autodenominación	Familia lingüística
Andos	Alianza Cristiana	Achual, Candoshi Murato, Quichua	Achuar Aents, Candoshi y Shapra	Quichua Jíbaro, Jíbaro, Jíbaro, Quechua
Barranca	San Lorenzo	Aguaruna	Aguajun	Jíbaro
Cahuapanas	Santa María de Cahuapanas	Chayahuita, Aguaruna	Campo Piyapi, Aguajun	Cahuapana, Jíbaro
Manserche	Saramiriza	Aguaruna	Aguajun	Jíbaro

Morona	Puerto Alegría	Huambisa, Achual, Aguaruna, Candoshi Murato	Shuar, Achuar Aents, Aguajún, Candoshi y Shapra	Jíbaro, Jíbaro, Jíbaro
Pastaza	Ullpayacu	Candoshi Murato	Candoshi y Shapra	Jíbaro

Nota. Tomado de Plan de desarrollo provincial concertado Datem del Marañón Loreto 2007-2020 (p. 16), por la Municipalidad Provincial de Datem del Marañón, 2007, Loreto, Perú: Ministerio de la Mujer y Desarrollo Social.

Para el año 2007 (INEI, 2007), la provincia de Datem del Marañón tenía 79% de su población en situación de pobreza, y 50%, en pobreza extrema. Asimismo, solo el 2% tiene acceso al agua potable; el 7%, a desagüe por red pública, y el 27%, a luz eléctrica. Como problema adicional, se encontró que el 16 % de su población mayor de 15 años no sabe leer ni escribir. Además, el 55.4 de la población tiene edad para trabajar, ya que cuenta con 15 años o más, mientras que el 14.6% tiene entre cero y cuatro años de edad; 16.6%, entre cinco y nueve años; y 13.3%, de 10 a 14 (INEI, 2017c). Asimismo, el nivel educativo de la población con edad para trabajar es bajo, como se aprecia en la Tabla 3, porque 16.9% no había completado la primaria, y 46.7% solo tenía primaria completa.

Distribución de la Población de Datem del Marañón con Edad para Trabajar según Nivel Educativo, en Porcentaje

Total PET	%
Sin nivel	16.7
Inicial	0.2
Primaria	46.7
Secundaria	29.3
Superior no universitaria	4.3
Superior universitaria	2.7

Nota. Tomado de "Censos Nacionales 2007: XI de Población y VI de Vivienda," por el Instituto Nacional de Estadística e Informática (INEI), 2007 (<http://censos.inei.gob.pe/cpv2007/tabulados/>).

Por otro lado, del total de la población en edad para trabajar, solo el 57.9% es parte de la población económicamente activa (PEA). En precisión, en este grupo, el 55.4% corresponde al género masculino, y el 44.6%, al femenino. En este caso, la tasa de crecimiento para el 2007 del promedio anual de PEA por género es de 3.2% y 9.6%, respectivamente. Entonces, de los 15,229 habitantes que formaban parte de la PEA en el año 2007, la tasa de ocupación fue del 98%. Ahora bien, en este contexto, las principales actividades económicas de la PEA se centran, en 76.6%, en agricultura, pesca y caza. Le siguen el 5%, en enseñanza; el 4%, en comercio, y el 4.1%, en otros servicios, los cuales configuran las actividades más representativas. Además, el ingreso promedio mensual proveniente del trabajo, según el censo del 2007, fue de S/ 683.2 para la PEA masculina, y de S/ 548, para la PEA femenina (INEI, 2007). Adicionalmente, para el año 2012, el ingreso promedio familiar mensual se situó en S/ 252.4 (Programa de las Naciones Unidas para el Desarrollo [PNUD], 2012).



En la provincia Datem del Marañón, destaca la explotación petrolera, con presencia de las principales empresas privadas y del Estado peruano. Sin embargo, el canon petrolero que se percibe es de S/ 340,000 al año, monto que se usa para comprar petróleo y proveer electricidad a los pobladores, lo cual se hace en un horario establecido y no de forma continua ("La miseria del petróleo," 2010). Asimismo, la actividad petrolera ha sufrido interrupciones por parte de las comunidades, debido al incumplimiento de condiciones acordadas, lo cual ha limitado el ingreso de los trabajadores a los campos de extracción.

Entre los acuerdos incumplidos, las comunidades han señalado la falta de construcción de tanques de agua y de piscigranjas, así como el desacuerdo en cuanto a la indemnización por derrames petroleros ("Comunidades nativas," 2016).

Es de mencionar que la accesibilidad a la provincia es limitada por la falta de infraestructura. El acceso es de forma fluvial o aérea. La fluvial se inicia partiendo de la ciudad de Yurimaguas, ubicada en provincia limítrofe de Alto Amazonas, por el río Yurimaguas, conectando con el río Marañón, con una duración de 24 horas por servicio regular en barca o nueve horas si se utiliza el servicio en lancha rápida para arribar a San Lorenzo. En cambio, la ruta aérea se extiende desde la ciudad de Yurimaguas hacia la capital San Lorenzo; los vuelos se realizan en avioneta, con una duración aproximada de 40 minutos.

Existen más rutas fluviales y áreas desde la ciudad de Iquitos. Esta última toma 72 horas, o una hora y media en avioneta (Municipalidad Provincial de Datem del Marañón, 2007).

Asimismo, en relación con el clima, como en toda la selva peruana, este es tropical (cálido), húmedo y lluvioso. En esta zona, llueve poco más o menos todo el año, pero con más frecuencia en la época de verano, con un rango de precipitación pluvial de 2,000 a 3,000 milímetros por año. La humedad relativa es de 87% en promedio anual. Además, la temperatura es elevada y con facilidad alcanza, en promedio, los 26.3 °C a la sombra. En este sentido, la temperatura máxima es de 36 °C, y la mínima, de 17 °C.

II. SISTESIS DE LOS PRINCIPIOS Y VALORES

El Partido Político RESTAURACION NACIONAL, nació bajo los principios cristianos, para velar por el crecimiento integral de la población, contra el centralismo y a favor de la autonomía y el desarrollo con equidad y justicia social. Nuestros principios tienen sus raíces en los centros poblados más recónditos del país.

2.1 Principios.

Los principios del Partido Político RESTAURACION NACIONAL están sustentados en las fortalezas de nuestros principios cristianos.



2.2 Valores.

Como valor supremo entendemos al desarrollo sustentable como el proceso de despliegue de capacidades humanas (personales y colectivas) en las diferentes dimensiones, económicas, sociales, políticas, culturales, éticas y ecológicas, que hacen posible el mejoramiento de las condiciones y oportunidades de vida y de autorrealización de las personas y las comunidades humanas, asegurando para las generaciones futuras, la disponibilidad de equivalentes o superiores niveles de vida y posibilidades de realización.

2.3 Visión.

La visión que se tiene de la provincia Datem del Marañón es la siguiente:

Para el 2030, la provincia Datem del Marañón será reconocida en el Perú como una provincia desarrollada sosteniblemente desde una perspectiva económica, social y medioambiental. Datem del Marañón impulsa el crecimiento económico, mediante el incremento de su PBI. Asimismo, mejora la calidad de vida de sus habitantes, ascendiendo en el ranking de calidad de vida del Programa de Naciones Unidas para el Desarrollo (PNUD).

Además, preserva sus recursos medioambientales reduciendo el impacto de la actividad humana y estableciendo zonas de conservación ecológica.

2.4 Misión

La misión de la provincia Datem del Marañón consiste en desarrollar sosteniblemente la provincia de Datem del Marañón para que sus pobladores tengan una mejor calidad de vida, y fomentar la integración de las comunidades y el Estado. Asimismo, se plantea proveer servicios de salud y educación de calidad que sirvan oportunamente a la población y que integren la tradición cultural de la provincia; proveer de vías de comunicación y servicios básicos que permitan el desarrollo de la industria y la sociedad; y, finalmente, generar oportunidades económicas mediante el aprovechamiento de los recursos naturales, teniendo como base la conservación del medio ambiente y el respeto a las tradiciones étnicas.

2.5 Valores

Los valores que enmarcan este plan estratégico son los que siguen:

1. Respeto: Cumplimiento de las normas legales vigentes y de los derechos de las personas.
2. Sostenibilidad: Preservación del medio ambiente para evitar que las consecuencias de las actividades humanas lo dañen de manera irreversible.



3. Participación: Colaboración activa y efectiva de los agentes del estado, entidades privadas y la población, de tal manera que se generen sinergias.
4. Laboriosidad: Satisfacción por realizar un trabajo que satisface las expectativas propuestas por los clientes internos y externos de una organización, ya sea esta pública o privada.
5. Orgullo: Sentimiento general de la población que inspira a valorar los beneficios de la provincia del Datem del Marañón, y que promueve el cuidado y el desarrollo de los recursos de la región.

2.6 Código de Ética

El código de ética para la provincia Datem del Marañón está enmarcado en los siguientes lineamientos:

1. Desarrollar las actividades humanas teniendo como guía la sostenibilidad de los recursos naturales. De esta manera, la actividad del hombre no tendrá un impacto en el ecosistema de la provincia.
2. Ser eficiente y eficaz en el uso de los recursos de la región y en el cumplimiento de las metas planeadas.
3. Fomentar la valoración y el respeto de la diversidad cultural, étnica y ecológica de la región.
4. Recurrir a la comunicación oportuna y a la negociación para la solución de problemas entre las diferentes etnias de la región.
5. Promover la participación activa de la población en las actividades estratégicas de la región, considerando la dimensión cívica de la misma.

2.7 Conclusiones

Se propone un plan Gobierno con un enfoque de desarrollo sostenible que logre erradicar la pobreza extrema en la provincia Datem del Marañón. Esto podrá realizarse mediante las actividades económicas de pesca y caza que han sido previamente identificadas por la Municipalidad Provincial como de alto potencial. Sin embargo, el desarrollo de actividades productivas y de construcción de infraestructura se debe complementar con la penetración de la educación para tecnificar los procesos productivos y de comercialización. Todo ello debe desarrollarse en el marco de los valores y del código de ética.

III. EVALUACION EN LAS DISTINTAS DIMENSIONES

3.1 DIMENSION SOCIAL:

Niveles de Pobreza en la Provincia

Dentro del ámbito de toda la provincia los niveles de pobreza y extrema pobreza es eminentemente alto es así que el distrito de Cahuapanas es considerado en el quintil 01 de Extrema pobreza segundo a nivel nacional después de Huancavelica, después el distrito de Morona erróneamente es considerado como quintil 04 es así que su presupuestos en programas sociales es bajo, los distritos de Pastaza, Manseriche, Andoas, y Barranca son considerados en el quintil 01 en pobreza. El índice de Pobreza a nivel nacional es de 45% aportando a ello en un 5% nuestra provincia. El principal objetivo es disminuir ésta alta tasa incrementando políticas que garantizan una buena vida con salud, educación y alimentación adecuadamente, creando mayor puestos de trabajo para que la población obtenga una ganancia digna para vivir.

La Educación en la provincia.

El Sector Educación en todo el ámbito de la provincia trabajan con ejes de coordinación direccionada por la unidad de gestiones educativas UGEL – San Lorenzo quienes son los responsables de velar por la enseñanza de nuestros niños y jóvenes futuro de nuestra provincia. El índice de analfabetismo es de 40% en nuestra provincia debido que en los últimos años no habido política que enmarcan en este contexto cada vez se incrementa más.

De los 353 Instituciones educativas en todo el ámbito de la provincia en los niveles de inicial, primaria y secundaria el 24.5% son construidos con material Semi Noble, el 49.34% Noble y el 26.6% Rústico.

En cuanto a Situación Actual el 38.41% es en condiciones buena, 39.74% Malo y 66.0 % regular.

Necesidad de Construcción el 38.41%, ampliación 39.74% y refacción en un 21.85%

Referente al Saneamiento Básico el 1.13% cuenta con dicho servicio y el 98.87% carece del servicio.

Por otro lado, la población con edad para trabajar tiene bajo nivel educativo, lo cual limita el desarrollo de las actividades económicas o de la integración de los pobladores a sectores como el de la explotación petrolera. Por ello, es necesario incrementar la permanencia en el sistema educativo formal. Asimismo, el trabajo con las etnias y la inversión es difícil, debido a que se trata de una zona protegida, dada su riqueza ecológica y biológica.



La Salud

En todo el ámbito de la provincia se cuenta con 48 Puestos de Salud y 04 Centros de salud Creados de las cuales se cobertura con una atención adecuada a un 59% del total del territorio, en algunas comunidades se puede encontrar promotores de la salud que brindan los primeros auxilios a las personas enfermas. De los 40 Centros de atención en salud el 100% están equipados regularmente el 78% cuentan con infraestructura de material noble y 22% es rústico. De los cuales el 13.8% de los Centros de salud se puede encontrar un médico, enfermeras, obstetras, etc. el resto son atendidos por técnicos enfermeros.

La enfermedad más común y que abarca en un 98.5% es la malaria, y en segundo la Hepatitis B, el resto son común pero de fácil curación como las EDAS, IRA TBC, etc.

El Saneamiento Básicos

Referente al saneamiento básico de Agua potable y desagüe el 68.4% no cuentan con este servicio contaminando las aguas del río Marañón y sus afluentes, la mayoría de las localidades utilizan pozos artesianos sin ningún tipo de tratamiento en las localidad lejanas de las capital de cada distrito. Es preciso indicar que la capital de la provincia cuenta con servicio de desagüe pero en condiciones precarias debido al mal estudio técnico de la obra debido que todo sus desperdicios se van al cauce del río Marañón en algunas comunidades cuentan con servicio de letrinas construidas por FONCODES. Debido a la falta de estos servicios el índice de enfermedades gastrointestinales e infecto contagiosas, problemas aunados a capacidades, actitudes y prácticas inadecuadas en salud preventiva por parte de la población. Esta situación afecta la habitabilidad de vida de la población de toda la provincia, pues en las viviendas se almacena los residuos generando contaminación en salubridad.

Metodología

Datem del Marañón es una provincia joven en la vertiente del río Marañón. Sus vías de acceso son fluviales y aéreas, lo cual es una desventaja operativa por el alto costo del transporte. Además, tiene varios pisos ecológicos y un potencial de desarrollo agropecuario y de bionegocios. Asimismo, la población de Datem del Marañón está separada en 248 poblados, y alberga seis pueblos étnicos originarios. En este contexto, el castellano es la única lengua común, ya que las familias lingüísticas de las etnias no se pueden comunicar de forma fluida.

Contexto Local

Del análisis del panorama regional se colige que la prioridad de la provincia es interconectarse con sus distritos mediante las vías terrestre como es la carretera



San Lorenzo Pastaza y la construcción de una trocha carrozable de San Lorenzo a Puerto Alegría – a Borja para conectarnos con la Carretera Saramiriza Bagua permitiéndonos a conectarnos con el mercado de la costa.

También se puede realizar trochas carrozables entre las comunidades de los distritos de la zona del Sillay con la capital del distrito de Cahuapanas Santa María. Comunicándose de un mismo distrito como son la conexión de Santa María – Palmiche, conectándose con la capital del distrito, para facilitar el transporte de su producción al mercado de la capital de la provincia, de igual forma se puede realizar las trochas carrozables desde las localidades del Huituyacu para el Manchari – Río Huasaza esto permitirá visitar a los centros turísticos y sacar con mayor facilidad sus productos.

No menos importante constituye aprovechar los beneficios del convenio Binacional Perú-Ecuador, teniendo en cuenta que es por el río Morona y Pastaza que las localidades del sur de Ecuador pretenden navegar hasta el río Marañón y por el río Amazonas para acceder al mercado de Brasil en el cual están interesados. En este mismo convenio es posible aprovechar el acuerdo especial de canje de deuda suscrito con Alemania el 31 de Marzo del 2003 que permitirá implementar el proyecto "Manejo de los Recursos Naturales en las Cuencas de los ríos Pastaza y Morona" por aproximadamente 7,5 millones de Euros (US \$ 8.175 millones). Este proyecto busca la sostenibilidad de los recursos naturales que involucran la Zonificación Económica Ecológica (ZEE) del área del Pastaza y la margen oriental del Morona; el manejo planificado de la tierra de 3 etnias con áreas tituladas; el establecimiento de una reserva comunal y su manejo bajo un plan maestro y el desarrollo de actividades de conservación. – producción a partir de un proceso participativo. Se considera además, el desarrollo de los estudios de factibilidad para la bioexplotación de los recursos naturales de la zona y la creación de una Reserva de Biosfera.

Debido a la nueva provincia del Datem del Marañón lo principal para poder desarrollar es buscar los fondos apropiados para la implementación de los servicios básicos de luz las 24 horas, agua potable, Desagüe, etc., que garanticen la inversión en nuestra provincia y por ende incrementar los puestos de trabajo.

Contexto Regional

La evaluación externa para la provincia Datem del Marañón comprende los siguientes puntos: (a) análisis tridimensional de las naciones, (b) análisis competitivo del Perú, (c) análisis del entorno político, económico, social y tecnológico (PESTE); y (d) análisis de la provincia Datem del Marañón y sus competidores. De acuerdo con los resultados obtenidos, se procede a desarrollar la Matriz de Evaluación de Factores Externos (MEFE), que permite especificar las oportunidades y amenazas del entorno para la provincia antes citada.

Seguidamente, se analiza la Matriz Perfil Competitivo (MPC), donde se presentan los factores claves de éxito. Finalmente, se desarrolla la Matriz Perfil Referencial



(MPR), donde se evalúa a la provincia en mención frente a otras ciudades que sirven como referencia para la potencialización de la provincia precitada.

La región amazónica es un importante espacio en el contexto mundial, su extensión comprende las 2/3 partes del total de superficie de las selvas tropicales del mundo y en ella habitan más de la mitad de las especies conocidas del planeta. En sí desde el punto de vista económico la diversidad biológica presenta un valor agregado de gran trascendencia, a pesar de que no se ha calculado su valor monetario, ya es utilizado como banco natural y banco de recursos genéticos originado por el manejo milenario de las comunidades indígenas de los recursos naturales.

La Amazonía peruana se caracteriza por ser un mosaico de ecosistemas con una gran riqueza biológica, un alto porcentaje de endemismos y un potencial incalculable de recursos genéticos y conocimiento de uso; adicionalmente presenta una realidad física y socioeconómica de uso y ambientes espaciales diferentes en algunos departamentos. Debido a la presencia de la cordillera de los Andes, muchos autores identifican a la Amazonía como andes – Amazonía y es la que produce la diversidad de cambios biofísicos y procesos de migración de poblaciones que están en permanente aprendizaje a vivir en ecosistemas diferentes.

Los procesos que han generado en el último siglo de la Amazonía peruana por los diferentes conceptos de conquista de la naturaleza, colonización, desconocimiento de las poblaciones existentes en ella su desarrollo presentan una dinámica social económica y de uso de los recursos de manera diversificada. Muchas de ellas en forma sui géneris para el país. Los procesos de cambios en la estructura del ambiente amazónico hacen más rápido su deterioro y aun no se han tomado las medidas necesarias y oportunas para la salvaguardar nuestro patrimonio.

Contexto Nacional

Para el desarrollo del análisis tridimensional de las naciones, se tienen en cuenta los siguientes aspectos: (a) intereses nacionales, (b) potencial nacional y (c) principios cardinales. A continuación se detalla cada uno de ellos.

Matriz de Intereses Nacionales (MIN)

En este punto, cabe considerar lo estipulado en el Artículo 4° de la Ley Orgánica del Poder Ejecutivo (Ley 29158, 2007), que establece que el Poder Ejecutivo tiene la competencia exclusiva para "diseñar y supervisar las políticas nacionales y sectoriales, las cuales son de cumplimiento obligatorio por todas las entidades del Estado en todos los niveles de gobierno" (Numeral 1).

Además, en este dispositivo legal, se menciona que las políticas nacionales definen los objetivos prioritarios, los lineamientos, los contenidos principales de las políticas públicas, los estándares nacionales de cumplimiento y la provisión de



servicios que deben ser alcanzados y supervisados para asegurar el normal desarrollo de las actividades públicas y privadas.

En este contexto, el ex presidente del Consejo de Ministros, Fernando Zavala Lombardi, el 18 de agosto de 2016 en su discurso ante el Congreso de la República durante su solicitud de voto de confianza, señaló la visión que plantea la actual gestión, que se establece sobre la base de cuatro ejes: (a) Eje 1: Oportunidades, inversión social, agua e infraestructura; (b) Eje 2: Seguridad ciudadana y lucha contra la corrupción; (c) Eje 3: Empleo, formalización y reactivación de la economía; y (d) Eje 4: Acercamiento del Estado al ciudadano.

La tendencia en el ámbito nacional e internacional, como consecuencia de la globalización de la economía y la marcada tendencia al liberalismo y/o economía de libre mercado, está orientando a mejorar la calidad de los productos con la finalidad de exportar y competir con la producción de zonas especializadas del continente, asimismo se genera una posibilidad de orientar la exportación de los productos hacia el mercado exterior bajo el marco del ATPA y otros convenios que nuestro país viene consolidando para la exportación de productos.

En el contexto político y social, el país está orientando un nuevo sistema de gobiernos descentralizados, creándose para ello 25 unidades geopolíticas que tienen por finalidad buscar y promover los consensos necesarios para articular el desarrollo después de una etapa de transición difícil, con lo cual se buscará acercar e involucrar a la población rural, que en su mayoría no fueron incorporados al protagonismo en el quehacer político, social, cultural y económico. La inmadurez del proceso de descentralización se ve reflejada en cierto escepticismo de la población, sin embargo, existen espacios de participación de la sociedad civil a través de las cuales se viene promoviendo acciones prepositivas orientadas a la generación de empleo, disminución de la pobreza y al desarrollo colectivo sobre la base de nuestras potencialidades.

Planteándose las potencialidades en función de 3 factores claves: Los recursos naturales y ambientales existentes, los recursos humanos de calidad y con capacidades y los recursos físicos expresados en infraestructura y capacidad instalada, requiriéndose además de un entorno geográfico, económico, político e institucional favorable, que se oriente hacia principios de participación de toda la comunidad, en búsqueda de la equidad y sostenibilidad.

Organizaciones Sociales e Instituciones Públicas y Privadas de la Provincia Datem del Marañón

En cuanto a las **Organizaciones Sociales** los 06 distritos de la provincia cuentan en un 40% con organizaciones vivas constituidas esto demuestra que estamos trabajando desorganizadamente sin tener en cuenta el factor humano para la ejecución de alguna obra con participación ciudadana. Cabe precisar también que existen organizaciones ligados al desarrollo de sus comunidades que vienen



recibiendo el apoyo de algunas organizaciones no gubernamentales (ONGs) para la solución de sus múltiples necesidades.

Distritos Instituciones Nacional Privadas

Barranca

MUNICIPALIDAD, UGEL - DM, SUB REGIÓN DE MARAÑÓN, PRONAA, POLICÍA NACIONAL DEL PERÚ, GOBERNACIÓN, DEMUDA, ACLAS, JUEZ DE PAZ, JUZGADO MIXTO, FISCALÍA, SEDE AGRARIA diferentes Instituciones Educativas. Diferentes tipos de pequeñas empresas, abogados al comercio y a la producción de ciertos productos natos de la zona. Iglesia Católica, Cabinas de Internet.

Cahuapanas

Puesto de Salud, Gobernación, Juez de Paz, Instituciones Educativas.
No existe

Manseriche

Institución Educativas, Centro y Puestos de Salud, Gobernación , Juez de Paz, Petro Perú, Empresas privadas maderables y Crianzas de animales menores, Empresa lavado de Oro.

Morona

Instituciones Educativas, Centro y Puestos de Salud, Gobernación, Juez de Paz, Petro Perú, ONGS, Empresas maderables, Empresa Talismán.

Pastaza

Instituciones Educativas, Centro y Puestos de Salud, Gobernación, Juez de Paz, Petro Perú, ONGS Empresas Maderables.

Andoas

Instituciones Educativas, Centro y Puestos de Salud, Gobernación , Juez de Paz, Petro Perú, PlusPetrol.

3.2 DIMENSION ECONOMICA

Población Económicamente Activa

La PEA se concentra en las capitales de los distritos que representan en un 52% de la población total de la provincia, siendo la participación femenina en un 32.8% El 92.8% de la PEA se dedica a la actividad agrícola, caza, pesca, ganadería y selvicultura, en una economía predominantemente de subsistencia y que tampoco es capaz de garantizar la seguridad alimentaria de las familias y generación de excedentes económicos (cerca del 90% de su población vive con menos de \$ 1. 0 promedio del día), reflejándose en los altos índices de desnutrición (62.9 % de desnutrición crónica).



Dentro del ámbito de toda la provincia el 72.0 % de las personas trabajan en mano no calificada y el 14.8% son profesionales (profesores) y el 6.8% técnicos, es la consecuencia que no contamos con profesionales natos que puedan ocupar cargos públicos dentro de nuestra provincia.

La Provincia Datem del Marañón y sus Competidores

En esta parte, se analiza el microentorno de la provincia de Datem del Marañón a fin de establecer los factores críticos de éxito. Por ello, es preciso tocar aspectos como (a) poder de negociación de los proveedores, (b) poder de negociación de los compradores, (c) amenaza de los sustitutos, (d) amenaza de los nuevos entrantes en la industria y (e) rivalidad entre las empresas.

Poder de negociación de los proveedores

Actualmente, los pobladores y las empresas de transporte son los principales proveedores de la provincia. Básicamente, su poder de negociación es bajo frente a los pobladores, sobre todo considerando que la figura de autoridad en cada etnia es el Apu y que la organización ancestral le otorga un poder de representación y de toma de decisiones a este.

Por lo tanto, esta situación, el bajo nivel educativo y el interés de la población por mantener sus costumbres de caza y recolección en la selva generan que el poder de negociación de las autoridades de la provincia se vea socavado. Adicionalmente, la figura de consulta previa agrega mayor complejidad para aprobar cambios sustanciales en la provincia. En efecto, la recaudación tributaria es baja, por lo que la mayor cantidad de ingresos de la provincia proviene de las regalías por extracción de petróleo y aportes del Estado.

Por otro lado, la provincia de Datem del Marañón posee pocas vías de transporte terrestre; antes bien, el medio privilegiado para desplazarse es el fluvial. En tal sentido, los proveedores de servicios de transporte fluvial poseen una alta capacidad de negociación sobre la población, ya que es prácticamente imposible conectar la provincia con el resto del país si no a través de los ríos.

Poder de negociación de los compradores

La provincia de Datem del Marañón busca fomentar actividades que respeten la naturaleza de su territorio y sostenibilidad de sus recursos. No obstante, la actividad petrolera constituye una gran fuente de ingreso para la región, debido al canon generado, aunque no se desea dar prioridad a esta a largo plazo, básicamente porque su puesta en marcha destruye el medio ambiente. Por el contrario, las actividades principales que se prevé impulsar son la piscicultura, y la producción y comercialización de aguaje. Estos recursos son abundantes en toda la selva amazónica, por lo que los compradores tienen varias opciones de compra.

Amenaza de los sustitutos

Con respecto al aguaje, se sabe que posee cinco veces el contenido de vitamina A que la zanahoria y la espinaca, entonces viene a ser la fruta con mayor contenido de vitamina A.

Asimismo, es rico en fitoestrógenos y betacarotenos que combaten el cáncer y protegen la piel. Dados los beneficios del aguaje, se puede decir que es un producto que posee cualidades que le hacen idóneo para desarrollar tratamientos nutricionales y de salud. Efectivamente, los nutrientes del aguaje también pueden ser obtenidos de otras fuentes, pero dadas las altas concentraciones de ellos, el aguaje es un producto con un rango medio de sustitución. En cuanto a los peces, son muy sensibles a ser sustituidos por la amplia oferta que existe en el mercado y el desarrollo de especies genéticamente modificadas que brindan mayores retornos a sus productores.

Amenaza de los entrantes

La selva posee extensos terrenos que aún no han sido explorados que pueden ser licitados por el Estado para la explotación industrial de sus recursos. Considerando que los productos que ofrece la provincia de Datem del Marañón son abundantes en la selva, existe una alta amenaza de que nuevos participantes quieran competir en las mismas industrias de la provincia.

Rivalidad de los competidores

El aguaje y los peces son un recurso abundante en la selva. Ello hace suponer que la rivalidad entre competidores sea alta. Los competidores principales de Datem del Marañón son otras provincias ubicadas en el mismo departamento de Loreto, dado que tienen igual contexto geográfico y acceso a recursos similares. Específicamente, se han seleccionado las provincias que se detallan más adelante, donde la principal actividad económica es la agricultura, pero tienen un Índice de Desarrollo Humano que es superior al de Datem del Marañón, que se situaba en 0.2435 y por ende tienen elementos dignos de imitar (Programa de las Naciones Unidas para el Desarrollo [PNUD], 2012):

- Provincia de Loreto, ubicada en el departamento del mismo nombre. Para el año 2017 tenía un IDH igual a 0.3071 y una población de 72,462.
- Provincia de Ucayali, en el departamento de Loreto, con un IDH de 0.3344 y 70,782 habitantes.
- Provincia de Alto Amazonas, en el departamento que lleva el mismo nombre. Su IDH es 0.5268 y una población de 122,343 habitantes.

La Provincia Datem del Marañón y sus Referentes

Como referentes se analizan tanto la provincia de Pastaza en Ecuador como el municipio de Río Branco en el estado de Acre en Brasil. La provincia de Pastaza en Ecuador posee una oferta turística amplia y desarrollada, así como



adecuadas vías de comunicación para acceder a ella. Así, el turismo es uno de los recursos más prominentes de la provincia y genera empleo para muchas personas. Adicionalmente, hay un desarrollo de actividades agrícolas, ganaderas y de extracción de petróleo.

En cambio, el municipio de Río Branco en Brasil es predominantemente agrícola, siendo la madera y la fruta sus principales productos. De esta manera, ha desarrollado su industria para elaborar productos con valor agregado y poder tener mejores márgenes. Este municipio se encuentra conectado al resto de Brasil a través de carreteras adecuadas; sin embargo, tiene un potencial fluvial por explotar.

Matriz Perfil Competitivo (MPC) y Matriz Perfil Referencial (MPR)

A continuación, en la Tabla 12 se presenta la Matriz de Perfil Competitivo (MPC) para la provincia Datem del Marañón y sus competidores, que son las provincias de Loreto y Ucayali, en el departamento de Loreto; así como la provincia de San Martín, en el departamento del mismo nombre. Se observa que Datem del Marañón tiene un puntaje de 1.20 debido al bajo desarrollo de todas las industrias y entidades de desarrollo social. Se hace evidente que el contar con vías de comunicación y una explotación diversificada y sostenible de los recursos naturales son los pilares del desarrollo de las otras provincias. Posteriormente, en la Tabla 13 se presenta la Matriz Perfil Referencial (MPR) donde se compara la provincia con la provincia de Pastaza en Ecuador, y el municipio de Río Branco en Brasil, ejemplos de aprovechamiento de sus recursos e interconexión vial.

Infraestructura Vial y Comunicaciones

Infraestructura Vial

Para visitar a los distritos de la provincia del Datem del Marañón, el 94.2% es vía acuática, 2.8% es Terrestre y el 3% vía aéreo.

Vía Terrestre

Se parte desde la ciudad de Bagua pasando por la provincia de Condorcanqui especialmente por Imacita tomando un tiempo de 18 horas para llegar a la localidad de Saramiriza, vehículo de carga, esto dificulta no tener conexiones vía terrestre hasta la capital de la provincia, desde Saramiriza se tiene que tomar vehículos fluviales. Esta pequeña conexión vía terrestre nos permite conectarse con los mercados de la costa y sierra norte del país.

Vía Aéreo

Se tiene que partir desde los aeropuertos de Tarapoto, Yurimaguas o de los aeródromos de Jeberos, San Lorenzo y viceversas etc. La capacidad de las naves son de 5 a 3 pasajeros especialmente desde la ciudad de Yurimaguas se llega en un tiempo de 30 minutos.



Muchas veces también se utiliza el río Marañón para los aterrizajes de los aviones acuáticos. En los distritos de Cahuapanas, Pastaza y Barranca existe aeródromos, que nos permite salir de cualquier tipo de emergencia.

El distrito de Andoas es el único que cuenta con un aeropuerto internacional que prestan algunos servicios la empresa privada PLUSPETROL, instalada en la localidad de Nuevo Andoas.

Vía Acuática

Para llegar a la capital de la provincia de **San Lorenzo** y a los distritos anexos se utiliza los medios de transportes, Bote de Madera, Lanchas, Bote Deslizador, canoas, etc. esto a su vez utilizan motores fuera de bordas y remos.

Para llegar a la Ciudad de San Lorenzo se tiene que partir desde la ciudad de Yurimaguas bajando el río Huallaga por un lapso de 14 horas para luego surcar el río Marañón por un lapso de 19 horas tomando un total de 33 horas de viaje vía lancha.

También se puede llegar vía Saramiriza y Iquitos tomando un tiempo de 12 y 42 horas utilizando el medio transporte lancha de carga. **Ullpayacu** capital del distrito de Bajo Pastaza, se tiene que partir desde la ciudad de San Lorenzo bajando el río Marañón y surcando el río Pastaza por un lapso de 8 horas utilizando el medio de transporte lancha de carga.

Alianza Cristiana se llega utilizando los medios de transporte Bote de Carga con motores de fuera de borda o Bote deslizador; debido a la poca accesibilidad del río no llegan lanchas de carga constantemente. Para transportarse se tiene que partir desde la ciudad de San Lorenzo vía río Marañón y Pastaza, pasando por la localidad de Ullpayacu a un tiempo de 12 horas vía Bote deslizador con fuera de borda 60HP. De la misma forma puedes ingresar vía Andoas utilizando el aeropuerto internacional para luego bajar el río Pastaza por un lapso de 3 horas y entrar al río Huasaga en un tiempo de 2 horas.

Santa María de Cahuapanas, se llega utilizando los medios de transporte Bote de carga y bote deslizador y canoa., se parte de la localidad de San Lorenzo via Marañón en un tiempo de 10 minutos y luego entrar a río Cahuapanas el tiempo que se demora en un bote de carga es de 24 horas, no entran lanchas de carga debido a la poca accesibilidad del río.

Puerto Alegría, se utilizan los medios de transporte bote de carga, bote deslizador y lancha, navegando por los ríos Marañón y Morona en un tiempo de 05 y 8 horas en Lancha.

Saramiriza, se utilizan los medios de transportes bote de carga, lanchas, bote deslizador, etc., para ello se parte desde San Lorenzo navegando por el río Marañón por un tiempo de 18 horas en lancha.



Vías de Comunicación

Servicio Telefónico.

En toda la provincia del Datem del Marañón no existe el teléfonos satelitales a excepciones de algunos distritos como la ciudad de San Lorenzo 40% son teléfonos públicos la mayoría son tarjeteros que dificulta la comunicación.

Los medios de comunicación en cada distrito son escasas solo se encuentra cabinas de teléfonos Gilat en algunas localidades.

Servicio de Radiofonía.

Dentro del ámbito de la provincia el 60% de los medios de comunicaciones es las radiofonías que sirven para hacer llamadas locales, nacionales, esto nos permite Intercomunicarnos con las localidades diversas muchas de estos son otorgados por las municipalidades y organizaciones no gubernamentales, Empresas forestales, etc.

Servicio de Internet

De las 06 capitales de los distritos 05 cuentan con el servicio de Internet Satelital, que dificulta enviar la informaciones más rápidas.

La municipalidad de Barranca no cuenta con dichos servicios pero sin embargo existe cabinas de Internet de empresas privadas.

Servicio e Infraestructura Eléctrica

Los servicios de Electrificación en el ámbito de la provincia es precario e insuficiente debido a la falta de recursos económicos para la adquisición de combustible. Referente a la Ciudad de San Lorenzo no contamos con motores de mayor capacidad y la falta de reestructuración del tendido eléctrico hace que la corriente sea insuficiente. El servicio de luz que percibe ésta provincia es restringida teniendo luz en las mañanas de 5:00 a.m. a 8:00 a.m. y en las noches desde las 5.00 P.m hasta las 12.00 p.m.

En cuanto a la electrificación en un 45% de todas las localidades cuentan con el servicio por algunas horas. El 20% cuentan con motor de luz pero no tienen tendido eléctrico esto debido al apoyo que reciben de algunas empresas privadas. El único que cuenta con Luz las 24 horas es la localidad de Andoas Nuevo y los Jardines del distrito de Andoas, por el apoyo que reciben de la empresa PLUSPETROL.

Actividades Económicas.

Servicios

En el ámbito de la provincia existe pocas entidades que dan servicios a la comunidad, solamente en la ciudad de San Lorenzo se encuentran Cabinas de Internet y de alguna forma las entidades petrolíferas acantadas en las localidades de Andoas, Félix Flores, Puño de los distritos de Morona, Andoas y Manseriche,



prestan servicios a las localidades por donde pasa el oleoducto. Pero el apoyo que reciben es mínima es importante renegociar los convenios con estas empresas tanto con PETROPERU, PLUSPETROL y TALISMAN.

Comercio

En todas las localidades capitales de la provincia el comercio de mercadería es casi el 85%, existiendo un movimiento comercial en este rubro. En la parte Pecuaria la compra de animales se realiza por pequeños compradores que trasladan los animales hacia la ciudad de Iquitos. De igual forma se realiza con la venta de los pescados que también son comprados para comercializar al mercado de Tarapoto. En las zonas ribereñas lejano de la capital de cada distrito se viene aplicando hasta ahora el trueque debido que algunas localidades no conocen dinero por ser zonas muy alejadas donde el nivel de extrema pobreza es peor flagelo.

Actividad Industrial y de Transformación

En ésta Actividad Industrial estamos en un 20% debido a la falta de los servicios básicas en cada capital de los distritos que no damos las condiciones básicas para implantar una empresa. Se puede observar que algunas pequeñas y micro empresas que se dedican a la industria molinera en baja escala. Dentro de San Lorenzo existen pequeñas empresas privadas que se dedican a transformar los productos alimenticios en ventas diarias como los restaurantes, locales de venta de refrescos de frutas, heladerías, etc.

Actividad Turística

La potencialidad de esta actividad en todo el ámbito de la provincia es eminentemente grande debido que la amazonia es considerado como el pulmón del mudo, existiendo para ello diversos lugares para visitar y explotar para el turismo, especialmente el Lago Rimachi, Tuntunar, Lago Anatico, Cocha Purahua, Lago Siwin, Lago Aripari, Pongo de Manseriche, etc. La baja visita de los turistas a estos maravillosos centros es por falta de información y marketing, no existen las condiciones apropiadas al visitante debido que falta construir albergues turísticos, restaurantes, etc. en el mismo lugar de los lagos. etc.

Por otro lado se ha verificado la existencia de restos arqueológicos en la comunidad de Puerto Alegría, la Luna, Pinsha Cocha, las mismas que han sido declarados por el INC, como Patrimonio Cultural de la Nación. Así mismo por el hábitat natural de su biodiversidad y la existencia de 08 etnias definidas y su milenario acervo cultural se puede decir que es una oportunidad de hacer extensivo el turismo en nuestra provincia.

Actividad Agrícola

La actividad agrícola se practica en todo el ámbito de la provincia en un 40% debido que el 50% son suelos ácidos e inundables, la mayoría del territorio de la provincia es considerado con aguajales. Para realizar el sembrío del arroz, frijol, Maíz, maní, sandía, etc. los habitantes ribereños tienen que esperar la merma del caudal de los ríos practicando una agricultura empírica. La poca presencia del estado con políticas agrarias hace que el campesino se dedica a ese tipo de agricultura donde los rendimientos de producción son mínimos. La mayor



producción que existe por esta zona es el sembrío de plátano (banano) que es la principal fuente alimenticia en toda la provincia. Se pide al ministerio de agricultura ampliar las coberturas de préstamo agrario acoplado al sistema de cadenas productivas.

Actividad Pecuaria

La actividad pecuaria en el ámbito de la provincia se vienen practicando en un 40% muchos de ellos tienen criaderos comunales que han sido entregados por empresas. Cabe destacar que el mayor índice de crianzas se da en el distrito de Manseriche con un 32 %, distrito de Morona 10%, Cahuapanas 8%, Barranca 29%, Andoas 7% y Pastaza 14%. Esto implica que las ventas lo realizan a pequeños compradores que se dedican a llevar los productos a la ciudad de Iquitos, Tarapoto y Bagua. La falta de políticas de incentivo a la crianza de animales menores hace que el poblador de la zona se dedique a la casa de animales, llegando a una extinción de dichas especies como son el sajino, añuje, majas, venado, huangana, perdices, paujil, etc.

Actividad Forestal

La Extinción de las especies maderables en el ámbito de la provincia es sumamente preocupante por las concesiones forestales que el gobierno otorga a las empresas maderables, perjudicando a la fauna animal por el extenso ruido desprendidos de su hábitat natural. Es importante precisar que en algunas comunidades los mismos habitantes venden sus maderas acantadas en su territorio a cambio de bienes de servicios (cartuchos, ropas, motosierras, retrocarga, etc.), ésta negociación lo realizan en coordinación con la autoridad local que es APU. Estas empresas maderables solo piensan en aprovechar la madera mas no piensan en cumplir las normas de la concesión que dice si cortas un árbol debes sembrar 02. Es importante implantar infraestructuras de industrialización de nuestra especies maderables en nuestras zonas para dar mayor movimiento económico en nuestra provincia y si obtener mayor puesto de trabajo para nuestra población.

Actividad Piscícola

En todo el ámbito de la provincia el 90% de todas éstas comunidades se dedican a la pesca artesanal para la venta y su autoconsumo es la principal fuente alimenticia después de la yuca y el plátano. Las especies más comunes que existe son: palometa, boquichico, doncella, carachama, lisa, sardina, gamitana, sábalo, arahuana, acarahuazu, fasaco, dorado, paña, etc.

La pesca es muy aleatoria, dependiendo del comportamiento de crecientes y vaceantes de los ríos, la mayor o menor abundancia de cardúmenes se da en los meses de julio a Setiembre. Su desarrollo se ve limitado por la falta de sistemas apropiados de extracción, del manejo del recurso en los aspectos del comportamiento biológico de los peces, así como, de las demás especies hidrobiológicas, de los calendarios de vedas de reproducción, las medidas para preservar fuera de contaminación todos los cuerpos de agua, de mantener responsablemente las cadenas tróficas, de difundir sistemas sencillos pero seguros



para la conservación y calidad del pescado, bajo las modalidades de secado, ahumado, salado, etc.; y finalmente de establecer canales formales de comercialización que permitan el abastecimiento regular y la menor fluctuación posible de precios de manera que el consumidor encuentre precios accesibles y los pescadores ingresos racionales que compensan su trabajo. Es importante implantar políticas de crianzas artesanales con apoyo directo de las municipalidades para abastecer al mercado local en tiempos de escasez de estas especies.

3.3 DIMENSION AMBIENTAL

La provincia del Datem del Marañón cuenta con una superficie de 42,592.66 km², con una densidad poblacional de 1.21 .Hab./Km², se encuentra entre los paralelos del Ecuador, Región Amazonas, Región San Martín y las Provincias de Loreto y Alto Amazonas con una longitud 76°41'05" de latitud 04°49'56", con una altitud de 138 msnm.

El clima que cuenta ésta provincia es Cálido, húmedo y lluvioso, con promedio de humedad relativa de 86 %, temperatura media de 26° C y precipitación pluvial de 2000 a 3000 mm/año.

Posee un singular paisaje, claramente distinguible; las tierras bajas que corresponden a la llanura de inundación de las crecientes de los ríos, y las tierras altas que corresponden a la llanura interfluvial.

3.4 DIMENSION INSTITUCIONAL

Desarrollo Humano e institucional

En el aspecto Institucional, de ésta nueva provincia del Datem del Marañón por su reciente creación no ha podido ejecutar ciertos niveles administrativos sin embargo sus distritos desprende un atraso de hace aproximadamente 20 años encontrándose en un nivel de pobreza y extrema pobreza. La poca presencia del estado con políticas acertadas a solucionar estos problemas de la población indígena no hace más que incrementar dichos niveles de pobreza.

De acuerdo a los dispositivos legales vigentes esta provincia está considerado administrativamente en el régimen especial por encontrarse en zona fronteriza al igual que el distrito de Andoas, los alcaldes locales deben ser el eje principal de promover el desarrollo local de acuerdo al avance tecnológico y actividades propias de su competencia, el Alcalde debe ejercer una función de Gestión Activa, buscando la participación de socios estratégicos para la solución de los problemas del distrito.

La Administración Municipal se ejerce a través de la Alcaldía, y los órganos respectivos con Gerencias Administrativas de: Planificación, Presupuesto, Obras y Desarrollos Rural, Rentas y Programas Sociales, etc. De Igual forma para un



eficiente funcionamiento de la Municipalidad existen los sistemas de: Sistema Nacional de Inversión Pública SNIP y el Sistema de Administración Financiera SIAF, implementados por el Ministerio de Economía y Finanzas todo ya viene funcionando en la actual gestión. Desde el año 2004, Los distritos de la nueva provincia han venido implementando el Proceso del Presupuesto Participativo, con la participación de la Sociedad Civil Organizada y las Instituciones Públicas y Privadas, espacio donde se orienta la inversión de los recursos que le son asignadas a la Distritos Capital Legal del Distrito Categoría de la Capital Legal de Distrito Población Distrital Densidad Poblacional Hab/ Km²) Superficie (Km²)
Barranca San Lorenzo Ciudad 11246 1.88 5983.76 Cahuapanas Santa Maria de Cahuapanas Pueblo 8090 6.08 1331.47 Manseriche Saramiriza Villa 7773 2.23 3486.97 Morona Puerto Alegria Pueblo 6176 0.7 8856.46 Pastaza Ullpayacu Pueblo 4767 0.48 10036 Andoas Alianza Cristiana Pueblo 13691 1.06 12898 TOTAL 51743 12.43 42592.66

Municipalidad por toda fuente de financiamiento de igual manera también la provincia de Alto Amazonas realizó dicho presupuesto participativo para el periodo 2010 basándose solamente en transferencia del foncomun.

Es importante señalar que el territorio de la provincia cuenta con 290 comunidades indígenas que requieren ser atendidas con las necesidades básicas que son agua, saneamiento, electrificación, educación, salud, deporte, etc.

La participación de la sociedad civil en la gestión local en todo los distritos es escasa por la poca participación existente de organizaciones civiles en cada uno de ellos, es preciso señalar que la mayoría de los municipios distritales practican el asistencialismo acostumbrándoles a ser receptores y no productores conllevando al atraso de éstas comunidades esto ocurre por la falta de políticas estratégicas a solucionar los problemas agrarios, Turismo, Forestal, Viviendas, Educación y Salud, etc.

Dentro de la Provincia de los 06 distritos que alberga el 83.3% cuentan con Palacio Municipal de los cuales el 66.6% está construido con material noble, el 16.3% de material Semi Noble.

Análisis Interno AMOFHIT

El análisis interno se desarrolla para identificar las fortalezas y debilidades de la provincia. En base a estos hallazgos, se elaborarán estrategias que permitan aprovechar las fortalezas y mitigar las debilidades, siempre con el objetivo de incrementar el bienestar de la población de Datem del Marañón. Para ello, se evalúan las áreas que permiten el funcionamiento de la provincia: (a) administración y gerencia, (b) marketing, ventas e investigación de mercado, (c) operaciones, logística e infraestructura, (d) finanzas y contabilidad, (e) recursos humanos y cultura, (f) sistemas de información y comunicación, y (g) tecnología, investigación y desarrollo.



Administración y gerencia (A)

En la provincia de Datem del Marañón, la administración está representada por su Alcalde Provincial, que ejerce sus funciones hasta el periodo que son elegidos. Por otro lado, Datem de Marañón pertenece al Gobierno Regional de Loreto. Además, cuenta con una Gerencia Subregional, que depende de la Gerencia General del Gobierno Regional de Loreto.

Por otro lado, las alcaldías son los entes encargados de la administración municipal y de fomentar el bienestar de la población, a través de la educación, la salud y el desarrollo de líneas productivas. Asimismo, la provincia enfrenta algunos problemas, entre los cuales se encuentran los siguientes: (a) la inexistencia de instituciones públicas, (b) la escasa credibilidad en las instituciones públicas locales, y (c) la poca presencia de organizaciones políticas organizadas.

En este contexto, el gobierno local opera con escasos recursos económicos para satisfacer la demanda de servicios y la ejecución de obras, así como la organización comunal existente.

Además, no se encontró evidencia de organización por sector productivo, sino que esta se encuentra determinada por las etnias originarias de la provincia, cada una de las cuales tiene su propia estructura tradicional. En cada etnia, el líder se encarga de distribuir las tareas, así como los recursos e ingresos, cuando estos existen.

En el aspecto Institucional, ésta nueva provincia del Datem del Marañón por su reciente creación no ha podido ejecutar ciertos niveles administrativos sin embargo sus distritos desprende un atraso de hace aproximadamente 20 años encontrándose en un nivel de pobreza y extrema pobreza. La poca presencia del estado con políticas acertadas a solucionar estos problemas de la población indígena no hace más que incrementar dichos niveles de pobreza.

De acuerdo a los dispositivos legales vigentes esta provincia está considerado administrativamente en el régimen especial por encontrarse en zona fronteriza al igual que el distrito de Andoas, los alcaldes locales deben ser el eje principal de promover el desarrollo local de acuerdo al avance tecnológico y actividades propias de su competencia, el Alcalde debe ejercer una función de Gestión Activa, buscando la participación de socios estratégicos para la solución de los problemas del distrito.

La Administración Municipal se ejerce a través de la Alcaldía, y los órganos respectivos con Gerencias Administrativas de: Planificación, Presupuesto, Obras y Desarrollos Rural, Rentas y Programas Sociales, etc. De igual forma para un eficiente funcionamiento de la Municipalidad existen los sistemas de: Sistema Nacional de Inversión Pública SNIP y el Sistema de Administración Financiera SIAF, implementados por el Ministerio de Economía y Finanzas todo ya viene funcionando en la actual gestión.



Desde el año 2004, Los distritos de la nueva provincia han venido implementando el Proceso del Presupuesto Participativo, con la participación de la Sociedad Civil Organizada y las Instituciones Públicas y Privadas, espacio donde se orienta la inversión de los recursos que le son asignadas a la Distritos Capital Legal del Distrito Categoría de la Capital Legal de Distrito Población Distrital Densidad Poblacional Hab/ Km² Superficie (Km²)

Municipalidad por toda fuente de financiamiento de igual manera también la provincia de Alto Amazonas realizó dicho presupuesto participativo para el periodo 2014 basándose solamente en transferencia del foncomun.

Es importante señalar que el territorio de la provincia cuenta con 290 comunidades indígenas que requieren ser atendidas con las necesidades básicas que son agua, saneamiento, electrificación, educación, salud, deporte, etc.

La participación de la sociedad civil en la gestión local en todos los distritos es escasa por la poca participación existente de organizaciones civiles en cada uno de ellos, es preciso señalar que la mayoría de los municipios distritales practican el asistencialismo acostumbrándoles a ser receptores y no productores conllevando al atraso de éstas comunidades esto ocurre por la falta de políticas estratégicas a solucionar los problemas agrarios, Turismo, Forestal, Viviendas, Educación y Salud, etc.

Dentro de la Provincia de los 06 distritos que alberga el 83.3% cuentan con Palacio Municipal de los cuales el 66.6% está construido con material noble, el 16.3% de material Semi Noble.

Metas para el 2022.

- El servicio educativo, constituye un elemento articulador de la diversidad cultural y permite el desarrollo de las capacidades humanas fomentando la interculturalidad, pero reconociendo su propia identidad y abriéndose a los aportes de otras identidades, los servicios de salud, saneamiento y electricidad contribuyen en este proceso. Existe un sistema de seguridad alimentaria que apoyada en una educación alimentaria y sanitaria apropiada, garantiza el capital humano de la provincia.
- Las comunidades se encuentran articuladas por vía fluvial, con acceso a modernos servicios telecomunicaciones. La mayoría de las comunidades se interconectan por trochas carrozables. El mayor afluente de transporte es vía fluvial.
- La municipalidad lidera el proceso de desarrollo de manera concertada y con gestión ambiental de protección de la biodiversidad, impulsa adecuados niveles de producción y productividad agrícola. Las comunidades desarrollan las piscigranjas y zocriaderos y practican actitudes para la conservación de las especies y el bosque. Existe mayor presencia del Estado. La población posee capacidades, actitudes y prácticas de salud preventiva.



□ Se ha logrado dar mayor valor agregado al uso de plantas medicinales fomentando su comercialización a mercados internos y externos en algunas localidades de los distritos.

IV. PROBLEMAS IDENTIFICADOS EN LAS DIMENSIONES

A.) DIMENSION SOCIAL

- BAJO NIVEL EDUCATIVO EN LA PROVINCIA DE DATEM DEL MARAÑO.
- BAJA COBERTURA DEL SISTEMA DE SALUD EN LA PROVINCIA.
- DEFICIENTES CONDICIONES EN SANEAMIENTO BASICO EN LA PROVINCIA.
- DEFICIENTE SERVICIO DE ENERGIA ELECTRICA EN LA PROVINCIA.
- INADECUADAS CONDICIONES DE TRANSITABILIDAD VIAL Y FLUVIAL.
- DEFICIENTE CONDICIONES PARA REALIZAR ACTIVIDADES DEPORTIVAS Y DE SANO ESPARCIMIENTO.
- INEXISTENTE PROGRAMA MUNICIPAL DE APOYO A LOS MAS POBRES.

B.) DIMENSION ECONOMICA

- INEXISTENCIA DE DOCUMENTOS DE PLANIFICACION Y DEARROLLO DEL SECTOR TURISMO.
- INEXISTENCIA DE DOCUMENTOS TECNICOS Y DE GESTION PARA LA PLANIFICACION Y DESARROLLO DEL SECTOR PRODUCTIVO.
- DEFICIENTE CALIDAD DE LOS PRODUCTOS PARA EL MERCADO.
- INEXISTENCIA DE OFERTA PARA DESARROLLAR ACTIVIDADES PECUARIAS.
- ALTOS INDICES DE DESNUTRICION EN LA PROVINCIA.
- APROVECHAMIENTO INADECUADO DE LOS RECURSOS.
- INEXISTENCIA DE UNA INSTITUCION DEDICADO A LA GESTION Y DESARROLLO DE ASPECTO VIAL EN LA PROVINCIA.
- DEFICIENTE CAPACIDADES PRODUCTIVAS EN LOS AGRICULTORES.

C.) DIMENSION AMBIENTAL

- FALTA DE INTERES DE LA POBLACION EN LA CONSERVACION DEL MADIO AMBIENTE.
- FALTA DE UNA CULTURA DE CONSERVACION DEL MEDIO AMBIENTE.
- DESARROLLAR PROGRAMAS DE MANEJO Y CONSERVACION DE HUMEDADES.

D.) DIMENSION INSTITUCIONAL

- ESCASA PARTICIPACION DE LA POBLACION EN LOS ASUNTOS DE GESTION.
- INADECUADA ATENCION DEL PERSONAL A LA POBLACION.
- DEBIL INSTITUCIONALIDAD Y ESTRUCTURAL DE LA MUNICIPALIDAD.

V. PROPUESTAS DE DESARROLLO

5.1 DESARROLLO SOCIAL

Educación y Cultura

- PROMOVER UNA EDUCACIÓN EN BASE A UN NUEVO PROYECTO EDUCATIVO LOCAL BASADA EN LA CULTURA INVESTIGACIÓN Y TECNOLOGÍA.
- GESTIONAR LA CONSTRUCCIÓN Y EL MEJORAMIENTO DE LAS INFRAESTRUCTURAS EDUCATIVAS.
- GESTIONAR EN CONVENIO CON EL GOBIERNO REGIONAL LA INSTALACIÓN DE INTERNET EN LOS CENTROS EDUCATIVOS PARA LA CREACIÓN DE LA RED DE TELEDUCACION EN LA PROVINCIA.
- GESTIONAR LA CREACIÓN DE LA UNIVERSIDAD ETNOECOLOGICA DE LA AMAZONIA PERUANA, CON SEDE EN DATEM DEL MARAÑÓN.
- GESTIONAR LA CREACIÓN DEL INSTITUTO DE INVESTIGACIONES DE LA CULTURA AMAZONICA.
- GESTIONAR LA CREACIÓN DEL INSTITUTO DE INVESTIGACIONES DE PLANTAS MEDICINALES.
- CONSTRUCCIÓN DEL CENTRO CULTURAL DE LA PROVINCIA, PARA FORTALECER LA IDENTIDAD ÉTNICA Y ANCESTRAL DE LOS PUEBLOS.
- GESTIONAR LA CONSTRUCCIÓN DE LA CASA DEL DOCENTE DONDE EXISTAN CENTROS EDUCATIVOS.
- DESARROLLAR CADA AÑO LAS "VACACIONES ÚTILES".
- APOYO CON BECAS DE ESTUDIO A LOS ALUMNOS MÁS DESTACADOS.
- CREACIÓN DEL C.E.T.P.R.O. MUNICIPAL.
- GESTIONAR EN CONVENIO CON EL GORE EL DESPLAZAMIENTO DE LOS DOCENTES A SUS LUGARES DE TRABAJO AL INICIO DE AÑO.

Salud Pública

- GESTIONAR LA CONSTRUCCIÓN DEL HOSPITAL II – 1 EN LA CIUDAD DE SAN LORENZO.
- GESTIONAR CON RED DE SALUD LA CREACIÓN DE EE.SS. EN LUGARES ESTRATÉGICOS Y LA RE CATEGORIZACIÓN DE CENTROS DE SALUD EN CADA CAPITAL DE DISTRITO.
- ASEGURAR EL CONSUMO DE AGUA SEGURA EN TODA LA POBLACIÓN DE LA PROVINCIA, MEDIANTE LA IMPLEMENTACIÓN DE SISTEMAS DE AGUA POTABLE Y TRATAMIENTO DEL AGUA PARA CONSUMO HUMANO.
- IMPLEMENTAR CON EQUIPOS MÉDICOS Y DE APOYO AL DIAGNÓSTICO, ACORDE AL AVANCE TECNOLÓGICO.
- MEJORAMIENTO DE LA INFRAESTRUCTURA DE LOS EE.SS.
- IMPLEMENTACIÓN Y EQUIPAMIENTO DE BOTIQUINES COMUNALES.
- GESTIONAR LA CAPACITACIÓN DE LOS PROMOTORES DE SALUD.
- GESTIONAR LAS BRIGADAS SANITARIAS HACIA LOS DIFERENTES LUGARES DE LA PROVINCIA.
- CREAR UN FONDO, PARA LA ATENCIÓN EN EMERGENCIA CRÍTICA.

- SUSCRIPCIÓN DE CONVENIOS PARA LA ATENCIÓN POR SIS PARA LA AFILIACIÓN DE LOS GRUPOS FOCALIZADOS: CLUBES DE MADRES, JUNTAS VECINALES, AGENTES COMUNITARIOS, GREMIOS, DISCAPACITADOS, ETC.
- GESTIONAR LA PRESENCIA E INSTALACIÓN DE ESSALUD PARA LA ATENCIÓN DE LAS PERSONAS ASEGURADAS A LA MISMA.
- CONSTRUCCIÓN DE SISTEMA DE CONSUMO DE AGUA POTABILIZADA MEDIANTE REDES Y POZOS ARTESIANOS.

Servicios Básicos e Infraestructura Urbana

- GESTIONAR LA CONSTRUCCIÓN DE RELLENOS SANITARIOS PARA EL ADECUADO TRATAMIENTO DE LA BASURA.
- GESTIONAR EL MEJORAMIENTO, REHABILITACIÓN Y AMPLIACIÓN DEL SISTEMA DE AGUA POTABLE Y DESAGÜE DE AGUAS SERVIDAS.
- GESTIONAR LA CONSTRUCCIÓN DEL SISTEMA DE ALCANTARILLADO DE AGUAS PLUVIALES.
- GESTIONAR LA CONSTRUCCIÓN DE LA DEFENSA RIBEREÑA EN LA CIUDAD DE SAN LORENZO.
- ELABORACIÓN DEL PLAN URBANÍSTICO DE LA CIUDAD DE SAN LORENZO.
- GESTIONAR LA CONSTRUCCIÓN PISTAS, VEREDAS, SARDINELES Y JARDINES EN LA CIUDAD DE SAN LORENZO.
- CONSTRUCCIÓN DE UN CAMAL MODERNO EN LA CIUDAD DE SAN LORENZO.

Energía Eléctrica

- GESTIONAR LA INTERCONEXIÓN ELÉCTRICA A LA RED NACIONAL DEL MANTARO PARA TENER ENERGÍA DOMESTICA E INDUSTRIAL BARATA Y DE CALIDAD.
- GESTIONAR EL MEJORAMIENTO, REHABILITACIÓN Y AMPLIACIÓN DE LA RED ELÉCTRICA PRIMARIA Y SECUNDARIA DE LA CIUDAD DE SAN LORENZO.
- GESTIONAR ANTE LA PROGRAMA NACIONAL DE ELECTRIFICACIÓN RURAL LA INSTALACIÓN DE SISTEMAS ELÉCTRICOS ALTERNATIVOS EN LAS LOCALIDADES DE LA PROVINCIA.
- GESTIONAR ANTE UNA EMPRESA OPERADORA PARA LA ADMINISTRACIÓN DEL SERVICIO.

Seguridad Alimentaría

- ADMINISTRAR EFICIENTEMENTE EL MERCADO DE ABASTOS.
- CONTRATAR UN VETERINARIO PARA LA CERTIFICACIÓN DE LAS CARNES PARA EL CONSUMO HUMANO.
- FISCALIZACIÓN Y CAPACITACIÓN A LOS MANIPULADORES DE ALIMENTOS.

Recreación y Deporte

- CONSTRUCCIÓN DE UN ESTADIO MUNICIPAL DE SAN LORENZO.
- CONSTRUCCIÓN DE UN PARQUE ZONAL PARA LA PRÁCTICA DE FÚTBOL, VOLEY, ATLETISMO Y AJEDREZ Y LOSAS DEPORTIVAS.

- ORGANIZACIÓN DE LOS JUEGOS DE INTEGRACIÓN INTER-COMUNIDADES.
- CREACIÓN DEL ÁREA DE APOYO PARA TODOS LOS TALENTOS DEPORTIVOS INDIVIDUAL Y/O COLECTIVO.
- IMPLEMENTACIÓN CON INDUMENTARIAS A LOS DIFERENTES EQUIPOS DEPORTIVOS.

Asistencia Social.

- CONSTRUCCIÓN DE PARQUES INFANTILES.
- REACTIVAR LOS COMEDORES POPULARES PARA PERSONAS DE ESCASOS RECURSOS
- CREACIÓN DE UNA CUNA GUARDERÍA PARA HIJOS DE MADRES TRABAJADORAS Y ESTUDIANTES.

5.2 DESARROLLO ECONOMICO

Con respecto a la calidad de vida de la población, el Índice de Desarrollo Humano (IDH) del Programa de las Naciones Unidas para el Desarrollo (PNUD, 2012) ubicó a Datem del Marañón en el puesto 173 de las 195 provincias evaluadas a nivel nacional. Este índice evalúa tres variables que representan la calidad de vida de la población: (a) esperanza de vida al nacer, (b) educación, e (c) ingreso familiar per cápita. En la Tabla 20, se presentan los datos del año 2012 para cada uno de los distritos que integran la provincia. En promedio, la población tiene 74.25 años de esperanza de vida al nacer, con 5.70 años de estudios formales, y un ingreso familiar mensual de S/ 252.43. Estos datos generan un IDH de 0.244.

En lo que concierne a la población en edad de trabajar, se observa, en la Figura 15, que la población es muy joven. Por ello, se encuentra en un periodo formativo de afianzar habilidades blandas y duras. El grupo de personas que dada su experiencia de vida y su madurez podrían tomar un rol de dirección en una empresa es reducido, por lo que esta es una característica de la población que se debe considerar.

Desarrollo Turístico

- ELABORACIÓN DEL PLAN ESTRATÉGICO DE DESARROLLO DEL TURISMO (PEDT-DATEM).
- PROMOVER EL TURISMO VIVENCIAL, DEPORTIVO, PESCA, CULTURAL Y ECOTURISMO EN LA PROVINCIA.
- CREACIÓN DEL MUSEO CULTURAL ÉTNICO DE LA PROVINCIA.
- CONEXIÓN CON EL SISTEMA DE CADENA EXPORTADORA DE ARTESANÍA AMAZÓNICA.
- PROMOVER LA ARTESANÍA ÉTNICA Y MESTIZA.
- CREAR ÁREAS NATURALES PROTEGIDAS.
- IMPLEMENTAR EL CENTRO CULTURAL, CON TALLERES DE DANZA, CANTO, DIBUJO, PINTURA, Y ARTESANÍA ANCESTRAL PARA EL MERCADO.



- IMPLEMENTAR EL CURSO DE EDUCACION PARA EL TURISMO.

Desarrollo Agrario

- ELABORACIÓN DEL ESTUDIO DE ZONIFICACIÓN ECONÓMICA Y ECOLÓGICA DE LA PROVINCIA DATEM DEL MARAÑÓN.
- IMPULSAR LA PRODUCCIÓN INTENSIVA DE PRODUCTOS COMO EL PLÁTANO, YUCA, MAÍZ, ETC.
- INSTALACIÓN DE CADENAS PRODUCTIVAS EN DIFERENTES PRODUCTOS COMO PLÁTANO, YUCA, ETC, TANTO PARA EL CONSUMO LOCAL Y REGIONAL.
- INSTALACIÓN DE UNA PLANTA PROCESADORA DE PRODUCTOS COMO HARINA DE PLÁTANO Y YUCA, PARA INGRESAR AL PROGRAMA SELVA EXPORTADORA.
- CAPACITACIÓN Y ASISTENCIA TÉCNICA PERMANENTE AL CAMPESINO PARA EL MEJORAMIENTO DE SU PRODUCCIÓN AGRARIA.
- GESTIONAR LA CREACIÓN DE LA COOPERATIVA AGRARIA DE LA PROVINCIA, PARA OTORGAR CRÉDITOS A LOS PRODUCTORES AGRARIOS.

Desarrollo pesquero

- FOMENTAR LA CONSTRUCCIÓN DE PISCIGRANJAS PARA LA CRIANZA DE PECES ORIGINARIOS.
- GESTIONAR LA INSTALACIÓN DE UNA PLANTA TRANSFORMADORA DE PRODUCTOS DEL PESCADO.
- IMPULSAR LA CRIANZA DE PIACHE, LANGOSTINOS Y PECES ORNAMENTALES.

Desarrollo Agrícola

- FOMENTAR LA CRIANZA DE AVES DE CORRAL Y ANIMALES CON MAYOR DEMANDA COMERCIAL.

Desarrollo Forestal

- DESARROLLAR PROYECTOS DE APROVECHAMIENTO SOSTENIBLE DE LOS RECURSOS NATURALES Y DESARROLLAR PRODUCTOS DERIVADOS DEL AGUAJE CON VALOR AGREGADO.
- IMPULSAR PROYECTOS DE REFORESTACIÓN EN CHACRAS INTEGRALES ENTRE ELLOS ARBOLES COMO LA BOLAINA, Y OTRAS ESPECIES MADERABLES CON GRAN DEMANDA COMERCIAL.

Desarrollo Vial

- IMPLEMENTAR EL INSTITUTO VIAL PROVINCIAL IVP-DATEM.
- ELABORAR EL PLAN VIAL PROVINCIAL.



- GESTIONAR A TRAVÉS DEL IVP, EL PRESUPUESTO PARA EL FINANCIAMIENTO DE TROCHAS CARROZABLES, CAMINOS VECINAS VÍAS DE ACCESO EN LA PROVINCIA.
- GESTIONAR A TRAVÉS DEL IVP, EL PRESUPUESTO LA OPERACIÓN Y MANTENIMIENTO DE LAS VÍAS DE ACCESO EN LA PROVINCIA.
- CONSTRUCCIÓN DE LA CARRETERA SAN LORENZO – PASTAZA.
- GESTIONAR LA CONSTRUCCIÓN DE LA CARRETERA SARAMIRIZA – SAN LORENZO.
- MEJORAMIENTO DE VÍAS Y CALLES EN LA CIUDAD DE SAN LORENZO.

Desarrollo Comercial

- BRINDAR ASESORÍA Y SEGUIMIENTO A LAS ASOCIACIONES PARA LA FORMALIZACIÓN Y CREACIÓN DE SUS MICRO EMPRESAS.
- BRINDAR ACCESO AL FONDO CONCURSABLE DE IDEAS DE NEGOCIOS.

5.3 DESARROLLO AMBENTAL

- TODAS LAS ACTIVIDADES PRODUCTIVAS, Y EN ESPECIAL LAS FORESTALES, SE DEBEN REALIZAR EN UN CONTEXTO DE PROTECCIÓN MEDIOAMBIENTAL.
- DESARROLLAR EL PROYECTO APROVECHAMIENTO SOSTENIBLE DE LOS RECURSOS NATURALES, CON FINANCIAMIENTO DEL FONDO VERDE PARA EL CLIMA, ENTIDAD QUE APORTÓ US\$ 9.1 MILLONES. ESTE PROYECTO INVOLUCRA A 120 COMUNIDADES, BENEFICIANDO DIRECTAMENTE A 4,150 FAMILIAS, QUIENES RECIBIRÁN ENTRENAMIENTO PARA APROVECHAR LOS BOSQUES Y EL AGUAJE, DE MODO TAL QUE SUS EXTENSIONES NO SE REDUZCAN, AL MISMO TIEMPO QUE LAS PERSONAS PUEDAN INCREMENTAR SUS INGRESOS.
- PRESERVAR LAS 4,720 HECTÁREAS DE BOSQUE, Y LAS 140.6 HECTÁREAS DE AGUAJE QUE EXISTEN EN LA PROVINCIA, Y QUE PERMITEN CADA AÑO CAPTURAR 484.5 TONELADAS DE DIÓXIDO DE CARBONO POR HECTÁREA ("MINAM Y 120 COMUNIDADES," 2017).
- CREACIÓN DE ÁREAS PROTEGIDAS.
- IMPULSAR PROYECTOS DE REFORESTACIÓN Y HUMEDADES EN LA PROVINCIA.
- IMPLEMENTAR EL CURSO DE EDUCACIÓN AMBIENTAL EN LOS CENTROS EDUCATIVOS.

5.4 DESARROLLO INSTITUCIONAL

Gestión Municipal

- REESTRUCTURACIÓN DE LA MUNICIPALIDAD PROVINCIAL Y LA CREACIÓN DE LA OFICINA PARA EL APOYO PRODUCTIVO.



- BUSCAR EL INTERCAMBIO INTERINSTITUCIONAL, COMO PRÁCTICA PERMANENTE PARA OPTIMIZAR RECURSOS EN BENEFICIO DE LA POBLACIÓN.
- PROMOVER LA PARTICIPACIÓN PERMANENTE DE LA CIUDADANÍA EN EL PROCESO DE DESARROLLO DE LOS DISTRITOS
- USO RACIONAL Y ADECUADO DE LOS RECURSOS HUMANOS, MATERIALES Y FINANCIEROS DE LA MUNICIPALIDAD EN BENEFICIO DE LA POBLACIÓN.
- CAPACITAR AL PERSONAL EN TODOS SUS NIVELES PARA UN SERVICIO EFICIENTE.
- ESTABLECER UNA GESTIÓN EFICIENTE, DIFERENTE Y TRANSPARENTE.
- PROMOVER EL RESPETO AL MARCO LEGAL, ADMINISTRATIVO Y DESARROLLO DE ACTIVIDADES EN MATERIA DE PRESERVACIÓN DEL MEDIO AMBIENTE Y APROVECHAMIENTO RACIONAL DE LOS RECURSOS NATURALES.
- PARTICIPAR EN EL FORTALECIMIENTO DE LA ASAMBLEA DE MUNICIPALIDADES DISTRITALES DE LA PROVINCIA DE DATEM DEL MARAÑÓN.
- FORTALECER INSTITUCIONALMENTE LA RELACIÓN DE LA MUNICIPALIDAD PROVINCIAL CON LA MUNICIPALIDAD DISTRITAL.
- PROMOVER ARTICULACIÓN DE ESFUERZOS CON EL GOBIERNO REGIONAL Y CON EL GOBIERNO LOCAL.

Relación con las Fuentes de Cooperación

- LIDERAR LA GESTIÓN DE RECURSOS FINANCIEROS CON LA COOPERACIÓN TÉCNICA INTERNACIONAL PARA DIFERENTES PROYECTOS.

Objetivos Específicos

- Mejorar la calidad de vida de la población.
- Mejorar la calidad de la educación escolar.
- Mejorar la cobertura y calidad de los servicios de salud pública en cada distrito para disminuir los índices de morbilidad general y mortalidad infantil.
- Mejorar los niveles de salubridad y habitabilidad.
- Articular los distritos con la capital de la provincia y mejorar los servicios de comunicación para acceder al corredor económico.
- Dotar de energía eléctrica y energía solar a las comunidades de los distritos.
- Mejorar las capacidades con tecnología apropiada, uso racional de los recursos naturales y articulados al mercado con cadenas productivas.
- Conservar y proteger la biodiversidad y el ecosistema tropical de la Provincia.
- Fortalecer las capacidades humanas institucionales y sociales para la planificación del desarrollo participativo y concertado.
- Mejorar los saneamientos básicos de las capitales de los distritos.
- Fortalecimiento de capacidades e instalación de cadenas productivas para impulsar el sector agrario en la provincia.
- Mejoramiento de las vías de acceso e implementación del Instituto Vial Provincial IVP-DATEM.
- Mejorar el sistema energético en la ciudad de San Lorenzo con energía barata y de calidad tanto domestica e industrial.

VI. ESTRATEGIAS DE DESARROLLO

Aspecto Interno.

a. Fortalezas

- La población que incluye una variedad de culturas indígenas y de profesionales en distintas especialidades científicas tecnológicas y opcionales.
- Milenarios conocimientos técnicos indígenas (especialmente en las áreas de agroforestería, alimentación y medicina).
- Considerables números de organizaciones gubernamentales y no gubernamentales (Ministerio de Agricultura, PRONAA, UGEL, Frente de Defensa, DEMUNA, Prefectura, Juez de Paz, organizaciones de Comedores Populares, etc.)
- Aprendizaje de las terribles lecciones ético-morales, políticas y económicas de finales de años anteriores (corrupción, hiperinflación, terrorismo) que nos impulsan a la cooperación, concesión, concertación y solidaridad.
- Enorme volumen de agua dulce que se encuentra en la red de ríos, lagos, etc. Que interconectan en gran medida toda la provincia mediante el transporte fluvial que aporta recursos ictiológicos y tiene una potencial energía eléctrica.
- Gran extensión territorial totalmente amazónica y con una variedad de posibles usos de los suelos: agrícolas, pecuarios, forestales, turísticos, agrosilvopastoriles, áreas protegidas, etc. Y con grandes recursos renovables y no renovables.
- Enorme volumen forestal y gran diversidad biológica (plantas, animales y peces)
- Recursos turísticos del paisaje natural amazónico.

b. Debilidades:

- Deficiente y desarticulado tejido social (descoordinación entre las organizaciones gubernamentales y no gubernamentales).
- Muy reducida infraestructura para investigación científica-tecnológica.
- Pobreza generalizada en el medio rural y en la periferia de las ciudades, lo cual significa bajo nivel adquisitivo (mercado reducido).
- Organizaciones gubernamentales centralistas, débil, obsoleto, corrupto empobrecido en todos sus niveles (provincial y distrital) carente de un sistema de planificación integral (políticas, planes, organizaciones, etc.) para el desarrollo de la provincia.
- Insuficiencia general de servicios sociales básicos (educación, salud, vivienda, etc.) especialmente en el medio rural y periférico de la ciudad.
- Enorme extensión territorial que causa severas dificultades de infraestructura y logística, el cual genera un aislamiento y abandono de las zonas fronterizas y del interior rural.
- Difícil acceso a mercados de la costa.
- Energía eléctrica insuficiente y cara.

- Insuficiente, obsoleto y desarticulado sistema productivo, que no maneja los recursos naturales que explota, que genera escaso valor agregado a los productos/servicios que tiene un nivel de subsistencia y mantiene injustos canales de comercialización.
- Fragilidad y heterogeneidad de los ecosistemas amazónicos, que por la forma de ocupación del territorio y las actividades productivas desordenadas y depredadoras que se realizan, producen la consiguiente pérdida de la biodiversidad y de la diversidad cultural.
- Baja fertilidad natural de los suelos amazónicos.
- No se dispone de un Plan de Desarrollo Integral de la provincia Datem del Marañón.
- Débil capacidad empresarial para generar empleo.
- Ausencia de políticas en apoyo de la economía de los agricultores y la producción agrícola, ha determinado que muchos pobladores rurales busquen otros medios de subsistencia como la tala de bosques para la producción de leña y carbón, comercialización de carne de monte, madera y otros productos naturales.

Aspectos Externos

Oportunidades

- Globalización (lado positivo) que permite que los países rezagados aprovechen los conocimientos científicos y tecnológicos (redes de información), así como las experiencias de buen gobierno que ha tenido éxito en el mundo desarrollado. La aparición de nuevos paradigmas económicos y administrativos que impactan en los mercados internacionales.
- Revolución informática y telemática para modernizar (computación e Internet) la investigación para el desarrollo y la administración pública.
- Existe interés mundial (científico, comercial, eco turístico y creativo) por los temas de ecología, ambiente amazónico. Las personas y las organizaciones vuelven la mirada hacia los productos y servicios que nos brinda la naturaleza.
- El turismo mundial y los nuevos negocios se orientan cada vez más hacia los productos de la biodiversidad (frutales nativos, plantas medicinales, zocriadero, etc).
- Convenios internacionales que ha suscrito el país en materia de defensa del ambiente y su desarrollo sostenido.
- Los incentivos tributarios para la inversión en la Amazonía.

Amenazas

- Competencia de otras provincias amazónicas del país como otros países: Ecuador en el mercado del turismo, la biodiversidad y la diversidad cultural.
- Piratería de conocimientos indígenas y la consiguiente patente extranjera, especialmente en el campo de la medicina, y la alimentación tradicional. Marcado interés de los países desarrollados y de los organismos



internacionales por preservar la Amazonía, situación que en extremo pone en peligro nuestra irrenunciable soberanía sobre ella.

- Dependencia científica y tecnológica extranjera.
- Dependencia de los precios de las materias primas (maderas y otros) en el mercado internacional.
- Balance geopolítico negativos en las zonas de frontera con Ecuador.

VII. PROPUESTA DE SEGUIMIENTO AL PLAN DE GOBIERNO

El Plan de Gobierno requiere implementar mecanismos de vigilancia sin crear alguna nueva organización con este fin, empleando la organización del proceso del Presupuesto Participativo, donde se elige el Comité de Vigilancia (CV) elegidos por los agentes participantes como parte del Taller de Priorización y Formalización de Acuerdos, y el Taller de Rendición de Cuentas. El Comité de Vigilancia anualmente evalúa el avance de los compromisos relacionados a las prioridades de inversión, propone proyectos de cofinanciación y estímulos a la inversión privada en apoyo del desarrollo económico local sostenible. Todos y cada uno de los pobladores del Distrito somos entes de vigilancia al cumplimiento de los objetivos de este Plan de Gobierno Municipal de la Provincia del Datem del Marañón.