

PRESENTACIÓN.

El Plan de Gobierno 2019-2022 de APP; para la Municipalidad de la Provincia de Mariscal Ramón Castilla – Loreto, ha sido elaborado por el Equipo Técnico de Formulación del Plan de Gobierno del partido Alianza para el Progreso – Comité Provincial de Mariscal Ramón Castilla, este equipo esta constituido por personal técnico calificado y con amplia experiencia en gestiones de gobierno exitosas a nivel provincial y distrital en Mariscal Ramón Castilla y en otras provincias y distritos de la región Loreto.

A fin de asegurar la coherencia del presente Plan de Gobierno, a la normatividad legal, así como a los marcos jurídico y político administrativos, de nivel superior se ha tomado en cuenta lo siguiente:

Normatividad Legal vigente

Planes Nacionales

Plan de Desarrollo Regional Concertado

Plan de Desarrollo Local – Provincial Concertado y

Planes de Desarrollo Estratégicos Regionales Específicos de Sector o de Línea.-

En la Elaboración del Presente Plan de Gobierno; como parte medular y de máxima importancia; han sido tomados en consideración los resultados de análisis situacionales específicos para cada eje temático, para cada línea de base y para cada uno de los segmentos de los sectores socios culturales y económico productivos de nuestra provincia; los grupos de trabajo para esta parte de formulación del plan, realizaron los trabajos de campo correspondientes y levantaron la información necesaria; estos grupos estuvieron liderados por personas con profundo conocimiento real y concreto de estos temas, conocimiento que deviene de sus experiencias como alcaldes Distritales y de la Provincia, así como por ex funcionarios de nivel y de confianza de anteriores gestiones municipales en esta provincia y en sus distritos.

Lo mencionado en los párrafos precedentes, garantiza la seriedad y objetividad de nuestras propuestas, nuestros electores y simpatizantes en general, pueden estar seguros que las cumpliremos con la misma responsabilidad política y social, que ya hemos mostrado en anteriores gestiones.

Atentamente

HNO. MARINO OSWALDO CHÁVEZ PÉREZ

CAPITULO I. IDEARIO POLITICO DE ALIANZA PARA EL PROGRESO.

Alianza para el Progreso es una organización política con personería jurídica de derecho privado, de alcance nacional, fundada históricamente en la ciudad de Trujillo – La Libertad. Es de inspiración humanista, democrática, social y descentralista, que promueve la participación libre de peruanos y extranjeros residentes en el país, en especial de los jóvenes, mujeres y maestros del Perú, sin discriminación ni diferencia de ninguna índole.

“Alianza para el Progreso”, se constituye y organiza democráticamente, a través de su fundador César Acuña Peralta y sus afiliados, miembros honorarios y directivos, con arreglo a lo dispuesto por la legislación electoral, la Ley de Organizaciones Políticas N° 30414, su Estatuto y demás disposiciones legales pertinentes.

1.2. BASES IDEOLÓGICAS DE APP.

Nuestra ideología se inspira en el Perú que deseamos, y se nutre de todos y cada uno de los peruanos, para trabajar juntos por la felicidad, la paz social y el bien común de la Nación Peruana.

AAP ES HUMANISTA, porque considera que el fin supremo del partido es el bienestar de la persona humana, inspirados en los valores históricos de la humanidad. Contribuirá a consolidar una sociedad basada en el respeto de la vida humana, a sus derechos fundamentales, pero también a sus creencias y pensamientos más elevados.

AAP ES DEMOCRÁTICA, porque propugna la participación ciudadana en todos los niveles de organización gubernamental y social, abriendo espacios para el dialogo y la comunicación, sobre la base de los valores como: respeto, tolerancia, armonía, cooperación y transparencia, que nos conduzcan a consensos como base para el desarrollo y el fortalecimiento del Estado de Derecho.

AAP ES DESCENTRALISTA, porque aspira a construir un país moderno basado esencialmente en la descentralización y la regionalización, logrando una efectiva desconcentración del poder, la redistribución de los recursos, garantizando una verdadera autonomía a los pueblos en su lucha por su desarrollo y preservando la unidad y el fortalecimiento de la patria, Apuntamos a desarrollar una economía dinámica, al servicio del desarrollo integral del país.

1.2.- COMPROMISOS DE ALIANZA PARA EL PROGRESO

Alianza para el Progreso, es una organización política, defensora de un proyecto político nacional, que apuesta por un país moderno y desarrollado y se compromete a:

- a) Avanzar a una profunda transformación estructural orientada a la paz social en justicia.
- b) Instaurar un nuevo modelo de desarrollo en torno a la lucha frontal contra la pobreza, la generación de riqueza y su correlato de empleo e ingresos justos.
- c) Generar oportunidades con la participación y sentido de responsabilidad social de todos, como actores involucrados.

- d) Construir un nuevo Estado, promotor de la inversión y del desarrollo social para la construcción de un país humanista, democrático y descentralista.
- e) Revalorizar la educación, la cultura, la ética y la civilidad como protagonistas esenciales de una sociedad moderna,
- f) Desarrollar la solidaridad, la tolerancia, la concertación, el respeto a las diferencias, la erradicación de toda forma de inequidad y discriminación y la observancia de valores sociales.

1.3.- IDEAS POLITICAS FUNDAMENTALES DE “ALIANZA PARA EL PROGRESO”, QUE GUIAN AL PRESENTE PLAN DE GOBIERNO.

Alianza para el Progreso, es un Partido de inspiración social, democrática y de naturaleza humanista, con responsabilidad política e histórica para construir un nuevo Estado. Impulsor del proceso de descentralización y la consolidación del proceso de regionalización, reconociendo a los municipios como núcleos básicos para la reconstrucción del nuevo Estado.

Alianza para el Progreso, se declara como un partido de inspiración social democrática y de naturaleza humanista y descentralista, que busca el desarrollo sostenible de nuestra sociedad.

II. VISIÓN DE APP-

“APP es un partido político que aspira a construir una Sociedad con desarrollo sostenible, justicia y oportunidades para todos; democrática porque construye ciudadanía basada en los derechos sociales, económicos y políticos; humanista porque su fin supremo es la persona y el bienestar social; y descentralista porque busca desde el servicio de la gestión pública, articularse al desarrollo territorial que exigen nuestras regiones y espacios menores”.

CAPITULO II. PREAMBULOS Y PREMISAS

1. Para APP, la principal Razón de ser de todas las organizaciones publicas en las cuales el estado en cualquiera de sus tres niveles de gobierno tiene jerarquía y administración directa, son y deberían ser siempre INTITUCIONES PUBLICAS DE SERVICIO A LA CIUDADANIA, por consiguiente APP, entiende que la Municipalidad Provincial de Mariscal Ramón Castilla, debía, es y debe estar siempre el servicio a los pobladores de su jurisdicción; no olvidemos que son las poblaciones de esta provincia quienes le dan a la municipalidad, la razón de su existencia como tal y la validez legal a todos y cada uno de los grupos que en su momento la han administrado o han sido o son gestión municipal, El Alcalde, las gerencias, las direcciones, las jefaturas y todos los empleados y trabajadores en general en todos los sectores y ámbitos de esta municipalidad, son y siempre deberían haber sido **FUNCIONARIOS** y **SERVIDORES PUBLICOS**, al servicio, (valga la redundancia), de todos y cada uno de los moradores de la provincia de Mariscal Ramón Castilla
2. El Horizonte trazado para las actividades, programas y ejecución de proyectos establecidos en el presente Plan de Gobierno debería ser de cuatro años, (tiempo que dura una gestión municipal), no obstante la naturaleza, razón de ser y el establecimiento de modelos a seguir, sin duda, los independientemente de quien sea el futuro gobernante, habrán de continuar en el tiempo, quienes estudien este documento técnico habrán de notar que en su contenido están los principios cooperación interinstitucional, de funciones compartidas y de unidad e integración interdistrital, la idea de una gestión innovadora esta recogida también en la ruptura de esquemas tradicionales, en cuanto a la aplicación y optimización de recursos, amén de instaurar modelos económico productivos nuevos y de comprobada eficacia en realidades socio económicas y geográfico culturales muy similares a las nuestras
3. La transparencia, honradez, seriedad y alto grado de responsabilidad administrativa y Social, serán el norte que dirigirá nuestra gestión municipal, es nuestro compromiso, es nuestra promesa de gobierno

GRACIAS POR BRINDARNOS SU CONFIANZA Y APOYO

PREMISAS

PREMISA NUMERO 1

ACTUALES GESTIONES REGIONALES Y MUNICIPALES

1a.- Lineamientos Socio-políticos y económico-financieros y administrativos de la mayoría de actuales gestiones Regionales y Municipales:

En la mayoría, de corte tradicionalista en todo orden y nivel de cosas

1B.- BREVE ANÁLISIS DE LA SITUACIÓN.- Económico-financiera y político-administrativa de la mayoría de actuales gestiones Regionales y Municipales:

1b.1.- Situación Económico-Financiera:

- Drástica Reducción del Canon y Sobre Canon Petrolero-Caída del Precio del Petróleo.
- Reducción del FONCOMUN
- Bajos Ingresos por RDR
- Sobredimensionamiento en la contratación de personal de confianza
- Gastos excesivos en viajes y cosas superfluas y banales

1b.2.- Situación Administrativa:

- Incapacidad para planificar planes y acciones estratégicas y de contingencia, ante problemas y dificultades nuevas
- Incapacidad para captar recursos adicionales (Fondos concursables, contravalor Etc.)
- Despidos masivos de personal
- Atrasos dramáticos de pagos de salarios y beneficios sociales a los trabajadores
- Reducción y en algunos casos anulación presupuestal para programas de corte socio económico
- Suspensión y en algunos casos anulación presupuestal para obras ya programadas con anterioridad

1b.3.- Situación Política:

- Descontento popular ante aumento de crisis política, social y económica
- Criterios equivocados para aprovechamiento de oportunidades
- Incumplimiento de ofrecimientos, compromisos y oferta de campaña
- Improvisaciones y errores políticos significativos y dramáticos
- Retiro de importantes sectores sociales de apoyo masivo

1b.4.- Situación Social:

- Significativo aumento de desempleo y pobreza
- Inseguridad Ciudadana e incremento de la delincuencia
- Aumento de casos de corrupción de funcionarios, en todo orden y nivel

1C.- Asignaciones Presupuestales

2c.1.- La distribución y aplicación de los recursos económicos de los Gobiernos Regionales y Municipales, provenientes del Gobierno Central (FONCOMUN, CANON y SOBRECANON, Así como las asignaciones específicas) están ahora, sujetas a los procedimientos, supervisión y fiscalización de las instancias y entidades establecidas por dispositivos legales vigentes, (Porcentajes de Utilización presupuestal, Presupuestos participativos anuales, SNIP, SIAF, SEACE, Etc.).

2c.2.- Con pequeñas limitaciones queda disponible para aplicación discrecional los **Recursos Directamente Recaudados – RDR**; los cuales **en la actualidad en** los Gobiernos Regionales y Municipales, **son montos significativamente pequeños.**

PREMISA NUMERO 2

PROPUESTAS DEL PLAN DE GOBIERNO DE MPMRC APP-2019-2022

2B.-BREVE ANÁLISIS DE LAS FORTALEZAS Y OPORTUNIDADES

2b.1.-Fortalezas

- Experiencia de Gobierno Municipal exitosa en Caballococha y los distritos de la Provincia de Marisca Ramón Castilla en el periodo el 2003-2006
- Se Cuenta con Personal experimentado en administración y gestión pública en diversas gestiones municipalidades
- Se cuenta con Personal con alto conocimiento real y efectivo de la normatividad legal vigente y de su aplicación a las diferentes realidades socio políticas, socio económicas y socio culturales de los pueblos urbanos y rurales de nuestra patria
- Contamos con Equipos técnicos y estrategias expertos en política, administración y gestión pública

I. ASPECTOS GENERALES DEL DISTRITO DE RAMÓN CASTILLA

Mapa Político de la Provincia de Mariscal Ramón Castilla

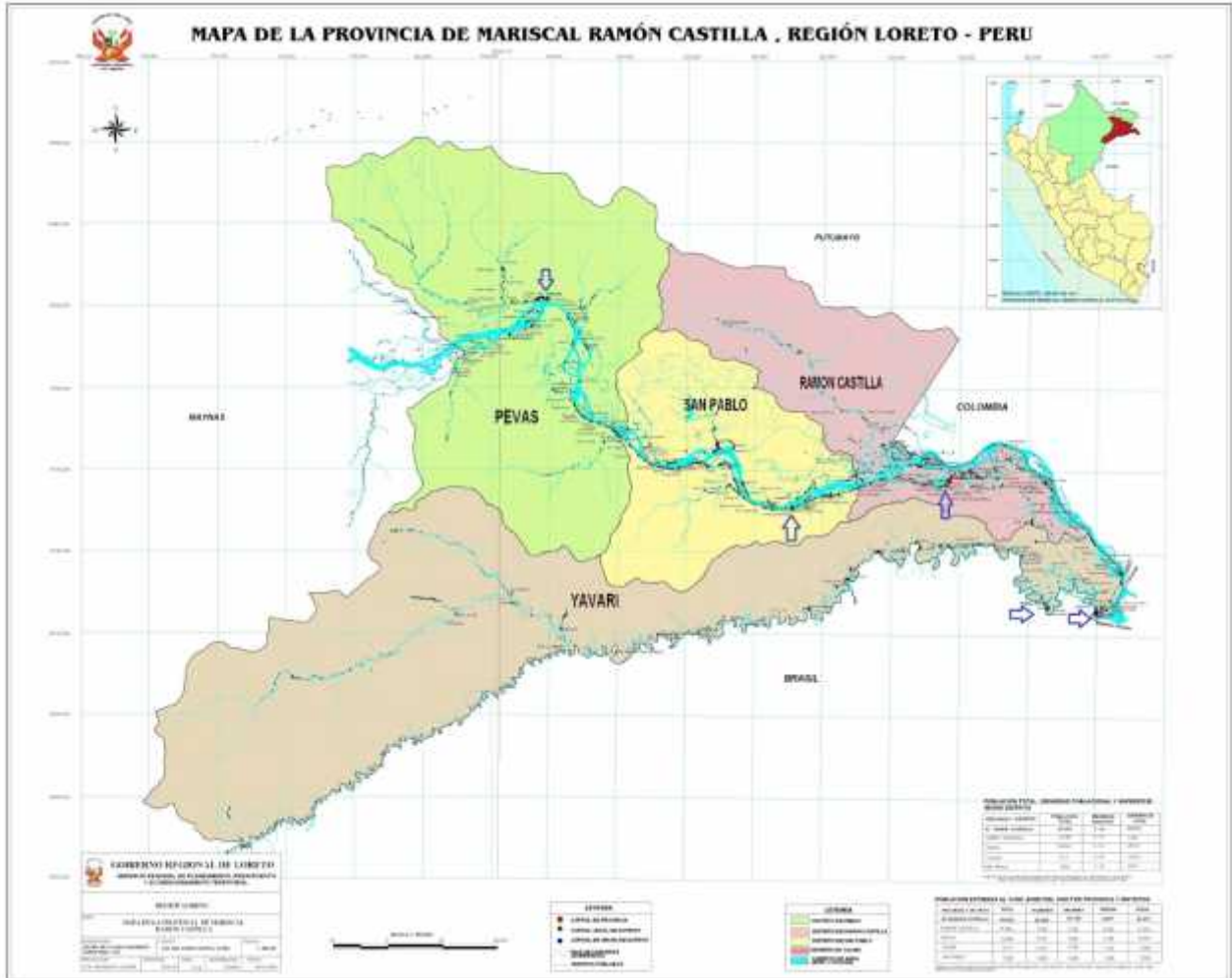

El Distrito – Capital de Ramón Castilla es uno de los 4 distritos de la Provincia de Mariscal Ramón Castilla, ubicada en el Departamento de Loreto, bajo la administración del Gobierno regional de Loreto, Perú, se encuentra ubicada bajo las Coordenadas 3°54'36"S 70°31'30"O, su capital Distrital y al mismo tiempo es la capital Provincial es la ciudad de Caballo cocha, el Idioma oficial es el español, los eventos históricos destacados es la Fundación y Creación mediante Ley 9815 del 2 de julio de 1943. El Distrito posee una superficie Total 7,122.78 km², con una Altitud Media de 84 m s. n. m., la

La División administrativa, de la Provincia tiene 4 Distritos, identificados como:

1. Ramón Castilla
2. Pebas
3. San Pablo

4. Yavarí

Posee una Superficie de 37413 km²,

La provincia cuenta con una población de 61,510 habitantes.- INEI-Censo de Población y vivienda 2017

El dato Histórico destacado es la creación del distrito mediante Ley No. 9815 del 2 de julio de 1943.

La característica de Geografía humana es, en este distrito de la Amazonia peruana habita las etnias del grupo sin clasificar conocido como Ticuna y autodenominado Du-ûgü; y también Pebayagua grupo Yagua autodenominado Yihamwo.

La Capital Caballococha es una ciudad localizada sobre la orilla derecha del río Amazonas en la quebrada de Caballococha, muy cerca al Trapecio amazónico, se puede decir esta ciudad es como un puerto de entrada (y salida) al (o del) Perú ya que está a menos de 50 km de Bellavista, Santa Rosa (Perú), Leticia, (Colombia) y Tabatinga,(Brasil) por el río Amazonas.

Geográficamente la ciudad de Caballococha se encuentra a una distancia de 325km de la ciudad de Iquitos, latitud sur de 3°55' y a 70°34' latitud oeste, a 60 msnm ; en la margen izquierda del lago Caballococha, cuya desembocadura es de más de 3km aproximadamente.

Su Clima distingue las siguientes características:

Parámetros climáticos promedio de Caballococha													
Mes	Ene.	Feb.	Mar.	Abr.	May.	Jun.	Jul.	Ago.	Sep.	Oct.	Nov.	Dic.	Anual
Temp. máx. media (°C)	30.7	30.8	30.7	30.7	30.2	29.8	30	30.5	31.1	31.3	31.3	31.1	30.7
Temp. media (°C)	26.1	26.1	26.1	26.1	25.8	25.3	25.1	25.8	26	26.4	26.5	26.3	26
Temp. mín. media (°C)	21.5	21.5	21.6	21.5	21.4	20.9	20.2	20.8	20.9	21.5	21.7	21.5	21.3

Fuente: climate-data.org¹

Fuente: climate-data.org1

El Turismo en Caballococha es muy visitada por ser una ciudad fronteriza y para llegar a ella debemos viajar 2 días en lancha o acceder vía aérea desde Iquitos. Tanto la ciudad como toda la provincia juegan un papel muy importante en la comunicación fronteriza con países vecinos como Brasil y Colombia. Así mismo la ciudad cuenta con los servicios básicos para atender a los turistas que visitan el lugar. La zona cuenta con una gran diversidad biológica (ecosistemas, especies y material genético de gran importancia), bellos paisajes naturales y una población indígena integrada por diferentes etnias que conforman uno de los atractivos de gran interés para los turistas extranjeros y nacionales, la actividad turística en la zona se viene incrementando cada año, lo cual debe determinar que el uso de los recursos sea ordenado y responsable y que conlleve a una conservación aceptable de dichos recursos, se debe mencionar también que los entes comprometidos con el sector se han visto obligados a brindar paquetes turísticos de mejor calidad, dando prioridad al turismo ecológico.

La Reseña histórica de Caballococha, según la leyenda que relata César Lequerica en su pequeño libro Sachachorro, existía antiguamente en el lugar donde está el lago actual, un pueblo que un desbordamiento extraordinario del Amazonas se hubiera totalmente inundado, dejando en este mismo lugar un inmenso lago. Caballococha, nombre que despierta la curiosidad de todos, tiene su origen de esta misma leyenda que relata que en ciertas noches, salía del lago un enorme caballo cuyos relinchos sembraba el terror en los habitantes de los alrededores; de ahí el nombre Caballococha, caballo y cocha (lago). El origen del pueblo actual está envuelto en tinieblas. El documento oficial más antiguo que ha sido descubierto es un certificado de bautismo fechado de 1845 y que empieza con estas palabras; "En la Iglesia de este Pueblo..." En su tercer libro de la historia del Perú, Raymondi señala que "en este lugar pintoresco hace treinta años" es decir antes de su viaje a Caballococha en el Pastaza en 1869, "no existía ningún pueblo"... Es solamente en 1845 que el vicario Pedro Celestino Flores fundó, en la ribera del pequeño río que sirve de desembocadura al lago, el pueblo que lleva el mismo nombre, Caballococha. Su población se componía de alrededor de 275 nativos ticunas y de algunos murichinos. Solamente hacia 1860, que los mestizos empezaron a establecerse.

Los primeros años de su existencia conocieron un pronto desarrollo. Ya, en 1869, este pueblo contaba con 400 habitantes. A fines del siglo pasado, Caballococha llegaba a su apogeo con la explotación del caucho. Estratégicamente situado, era el centro de actividad y de riquezas. Alcanzó una población de cerca de 4000 habitantes. Desgraciadamente, la caída inesperada de los precios del caucho le dio un golpe mortal. Según un empadronamiento local de 1935 por el P. P. Avencio Villarejo, O. S. A., la población era solamente de 550 habitantes. Desde entonces, esta población se debate entre la decadencia y la adaptación. Sin embargo, un débil esfuerzo de levantamiento parece ejercerse desde algunos años. En efecto, en el censo del distrito de Ramón Castilla en 1951, Caballo Cocha, su capital desde 1893, contaba con una población de 683 habitantes. Recientemente, el R. P. M. Anselmo Descary, franciscano canadiense, empadronaba, en los archivos de la parroquia, una población de 700 habitantes. El R. Padre se impuso él mismo la tarea de hacer este censo local.

Es el decir de los ancianos, la iglesia anterior de Caballococha, construida en 1900, reemplazaba a una capilla de pona cuya fecha de construcción no es posible precisar. Esta última reemplazaba a otra construida hacia el fin del año de 1845, existía al menos una capilla. Cuatro templos de Dios hicieron la gloria de Caballococha. De toda evidencia, la fe católica es la hermana melliza de su historia. Es alrededor de esta iglesia que se agrupa la población actual. Las casas rodean una plaza pública en el centro del cual se levanta un monumento "al soldado Cariguero" en recuerdo del pobre soldado nativo que debía llevar en hombros, a través de la selva, víveres y municiones durante el conflicto con Colombia (1932-1933).. Una pista de cemento rodea a este humilde monumento.

El R. P. Mariano Bonin fue el primer canadiense en encargarse del puesto de misión, el 27 de julio de 1946. En seguida, se puso a la obra de restaurar la iglesia y su propia residencia. Más tarde, sus esfuerzos se centralizaron totalmente en la preparación de una residencia para una comunidad religiosa española, las siervas de san José, que llegaron a Caballococha, el 12 de junio de 1954. Estas religiosas tomaron a cargo la dirección de la escuela para mujeres. La enseñanza

religiosa de los varones era a cargo del padre Cura. Dos salas parroquiales testimonian igualmente del inmenso trabajo realizado por el reverendo Padre.

Durante largos años, el pueblo pudo beneficiarse de un alumbrado precioso, gracias a la generosidad de su párroco. Este detalle y muchos otros determinaron el Consejo Provincial de Caballo Cocha, el 28 de julio de 1952, a otorgar al R. P. Mariano un diploma de "Honor al mérito".

Hoy, Caballococha se perfila como uno de los pueblos mejores organizados de la selva. Cuenta con un gobernador, un juez de paz, una municipalidad, un puesto de policía, un banco y un centro de salud, escuelas primarias, y colegios secundarios, y una planta de energía eléctrica que proporciona sus servicios las 24 horas del día.- Es uno de los primeros pueblos de esta región amazónica que se conto con un sacerdote con residencia. Los archivos de esta parroquia conservan una lista de 38 sacerdotes que se sucedieron desde su fundación, desplegaron un celo sostenido por el desarrollo material y espiritual del pueblo y de los alrededores. Su semilla ha producido ya dos vocaciones sacerdotales y agustinas. Dos jóvenes seminaristas prosiguen sus estudios en el seminario Santo Toribio de Lima.

El distrito de Ramón Castilla, distrito capital de la Provincia de Mariscal Ramón Castilla, cuenta con poblaciones ubicadas en las siguientes localidades: CABALLO COCHA, 1 DE OCTUBRE, , TANGARANA, VILLA SANTA ROSA, OJEAL 1 DE OCTUBREM SANTA ROSA DE LIMA, VILLA LUZ, SAN JOSE DE LORETOYACU, EL SOL, URANIAS, SAN ANTONIO, PANCHO COCHA, ISLA TIGRE, SAN PEDRO DE CACAO, SAN SALVADOR I ZONA MIRAFLORES, NUEVO AMBIENTE, 1 DE SETIEMBRE, ALDEA GRAU, SAN SALVADOR II ZONA, PUERTO INCA, NUEVO ORIENTE, PUERTO BRASIL, AMPIYACU, SANTA MARTHA, TUPAC AMARU, SAN JUAN DE CACAO, VISTA ALEGRE, SANTA ROSA DEL CAÑO, PUERTO SINAI, SANTA CECILIA, SAN MIGUEL DE CACAO, CAHUIDE YANAYACU, CAMPIÑA SERRA, JOSE CARLOS MARIATEGUI, SANTA RITA DE MOCHILA, SANCHEZ CERRO, PUERTO ARICA, INTI PACARI, ,CHIMBOTE, SANTA ELENA, SAN MARTIN DE PORRES, SAN JOSE DE YANAYACU, PARANAQUIRO, SAN FRANCISCO DE MARICHIN, NUEVA GALILEA, NUEVA ALIANZA, BELLAVISTA CALLARU, PALO SECO, PRIMAVERA , PUERTO ALEGRE, EDEN DE LA FRONTERA, BUEN JARDIN DEL CALLARU, SAN JOSE DE BERCEVAS, PALESTINO, KOREA, YAHUMA I ZONA, VILLA NUEVA ESPERANZA, YAHUMA II ZONA, YAHUMA CALLARU, SAN FRANCISCO DE YAHUMA, SAN ESTEBAN, ERENE, RONDIÑA II ZONA, DOS DE MAYO, CUSHILLO COCHA, RONDIÑA I ZONA, PUERTO ALEGRIA I ZONA, ALBERTO FUJIMORI, PUERTO ALEGRIA II ZONA, SANTA CLARA, CHINERIAS, GAMBOA, SAN MARTIN DE ARAHUANA, MARIO RIVERA, ISLA SANTA ROSA "AMAZONAS", BUFEO COCHA, SAN JUAN DE RAMON CASTILLA

1.- DIMENSIÓN SOCIAL

1.a.- DESARROLLO DE NUEVA CULTURA.

APP, impulsa una nueva cultura social basada en valores democráticos, tolerancia, concertación, orientada a erradicar toda forma de exclusión, discriminación, clientelismo, corrupción, apropiación de bienes públicos, restricción en la participación política, el favoritismo y la incapacidad para representar el interés de la sociedad peruana.

APP impulsa una nueva cultura política y de gobernabilidad, guiada por la representatividad y participación efectiva de la sociedad, por los principios de justicia, por la transparencia y rendición de cuentas, por la defensa a los menos favorecidos, por la renovación y modernización de la conducta de la clase política, por la legalidad, por la normalización de la vida democrática, por la descentralización y la regionalización, por el equilibrio de poderes y por la abierta relación gobierno-sociedad con respeto a los derechos humanos.

1.b.- DESARROLLO HUMANO INTEGRAL

APP, defiende la dignidad de la persona humana, sus derechos fundamentales y su desarrollo integral humano, en todas las etapas de su vida. Que las personas reciban oportunamente los beneficios de los servicios del Estado, como educación de calidad, salud, alimentación sana y saludable, seguridad social, ambiente familiar y social saludable, etc. APP, considera a la Juventud y a la mujer, como motores esenciales de la lucha y los cambios sociales.

EDUCACIÓN:

La educación es la base y el verdadero motor de cualquier política de desarrollo, sea esta Cultural, Social o económica; por tanto entendemos que el crecimiento socio económico de nuestra provincia y de sus distritos en general debe ir de la mano con el desarrollo de los servicios educativos en todas sus variables, estableciendo prioridades en sus niveles iniciales, secundario y superior, en consideración a las realidades político geográficas, urbanas y/o rurales de nuestras poblaciones.- En ese sentido el presente Plan de Gobierno de APP-Mariscal Ramón Castilla, esta considerando las propuestas Siguietes:

1.- PROBLEMA.- FALTAN LOCALES ESCOLARES RURALES EN EL NIVEL INICIAL Y PRIMARIO.

Solución.- Construcción de locales escolares, a través de módulos para Instituciones Educativas del Nivel Inicial y el Nivel Primario.

Cuantificación.- 20 módulos para el Nivel Inicial y 10 módulos para el Nivel Primario.

2.- PROBLEMA.- FALTA DE AULAS EN LOS LOCALES EDUCATIVOS EXISTENTES POR INCREMENTO POBLACIÓN ESTUDIANTIL.

Solución.- Construcción de nuevas aulas en Instituciones Educativas de nivel primario y secundario ya existentes.

Cuantificación.- 90 nuevas aulas en locales educativos

3.- PROBLEMA.- MOBILIARIOS DETERIORADOS EN LOS EDUCATIVOS DETERIORADOS.

Solución.- Implementación de locales educativos rurales y urbanos con mobiliario adecuado, según especificaciones de OINFES del MINEDU.

Cuantificación.- Adquisición de 50 módulos, que incluye sillas y mesas de 30 unidades cada módulo.

OBRAS, INFRAESTRUCTURAS Y/O EQUIPAMIENTOS DE ALTO COSTO.-

4.- PROBLEMA.- FALTA DE INFRAESTRUCTURAS Y EQUIPAMIENTOS MODERNOS CON TECNOLOGÍAS DE PUNTA PARA NUESTROS COLEGIOS DE NIVEL SECUNDARIO

Las Instituciones Educativas del nivel Secundario en nuestra provincia carecen de infraestructura adecuada para el buen desarrollo pedagógico de sus estudiantes, no cuentan con Aulas de Innovación Pedagógica, Centros de Recursos Educativos, Centros de Recursos Tecnológicos, equipos de cómputo de alta tecnología, pizarras tecnológicas, bibliotecas implementadas y digitalizadas, entre otros.

Solución.- Formulación de la documentación técnica necesaria para obtención del financiamiento para construcción de la infraestructura el equipamiento moderno para 10 centros educativos de nivel secundario

Cuantificación.- Formulación de 10 expedientes técnicos

5.- PROBLEMA.- FALTA DE INFRAESTRUCTURAS Y EQUIPAMIENTOS MODERNOS CON TECNOLOGÍAS DE PUNTA PARA NUESTRAS INSTITUCIONES DE EDUCACIÓN SUPERIOR:

En la provincia de Mariscal Ramón Castilla existen dos instituciones educativas de nivel Tecnológico Superior, una ubicada en ciudad de Pebas, capital del distrito de Pebas y la otra en la ciudad de Caballococha, capital del distrito de Ramón Castilla; de igual manera en la misma ciudad de Caballococha se encuentra también la única filial de la UNAP, lamentablemente estas tres instituciones educativas carecen de infraestructura adecuada y equipamientos modernos para el buen desarrollo pedagógico, ya que no cuentan con Aulas de Innovación Pedagógica, Centros de Recursos Educativos, Centros de Recursos Tecnológicos, equipos de cómputo de alta tecnología, pizarras tecnológicas, bibliotecas implementadas y digitalizadas, entre otras necesidades de la educación superior moderna.

Solución.- Formulación de tres expedientes técnicos para obtención del financiamiento para construcción de la infraestructura y la adquisición de equipamientos modernos y tecnología de punta para las dos instituciones educativas de nivel Tecnológico Superior para la única filial de la UNAP, de nuestra provincia

Cuantificación.- Formulación de tres (03), expedientes técnicos

SALUD:

La Salud es uno de los principales derechos fundamentales de la persona humana; para APP, desarrollar gestiones, programas y acciones con miras a mejorar la salud tanto a nivel público y general como su focalización en las poblaciones mas vulnerables de nuestra provincia; es imprescindible, prioritario y muy urgente, ya que incide no solo en la calidad de vida de nuestros pobladores, sino aun en su propia dignidad y naturaleza; en este sentido la gestión Municipal de APP, en el presente Plan de Gobierno para la provincia de Mariscal Ramón Castilla, aparte de los servicios básicos que habrán de ser mejorados, luego de identificar sus debilidades y amenazas, ha priorizado para este ítem las propuestas siguientes

6.- PROBLEMA.- FALTA DE POSTAS MÉDICAS EN LOS PUEBLOS RURALES DE NUESTRA PROVINCIA

Solución.- Construcción de Postas Médicas en nuestras poblaciones rurales.

Cuantificación.- 20 Postas Médicas a construir.

7.- PROBLEMA.- FALTA DE IMPLEMENTACIÓN DE POSTAS MÉDICAS RURALES

Solución.- Tanto las Postas Médicas existentes como las que vamos a construir deberán contar con la implementación adecuada de servicios básicos indispensables, como con dotaciones apropiadas de medicamentos e insumos para la correcta atención a las necesidades de salud de nuestras poblaciones rurales.

Cuantificación.- 1 programa de implementación a 40 Postas Medicas Rurales

8.- PROBLEMA.- ALTO ÍNDICE DE DESNUTRICIÓN Y ANEMIA EN LOS DISTRITOS FRONTERIZOS DE MARISCAL RAMÓN CASTILLA

Solución.- Implementar programas adecuados para contrarrestar los altos índices de desnutrición y anemia en las poblaciones fronterizas de la provincia de Mariscal Ramón Castilla, en especial en los pueblos rurales del distrito del Yavari.

Cuantificación.- 1 Programa de desparasitación 2 veces por año

Cuantificación.- 1 Programa de reforzamiento vitamínico 2 veces por año

9.- PROBLEMA.- ENFERMEDADES Y PLAGAS ENDÉMICAS EN DISTRITOS FRONTERIZOS.- MALARIA, DENGUE Y OTRAS

Las características geográfico ambientales naturales de nuestra provincia (Cochas, lagunas, cursos abandonados de los ríos y quebradas), así como la existencia de grandes áreas de zonas inundables o Bajiales, en mas del 25% del territorio de nuestra provincia favorecen la proliferación de agentes vectores (sancudos) de las plagas endémicas de nuestra provincia, la malaria y el dengue, siempre han estado aquí, no obstante hay temporadas en que su ataque se vuelve feroz y despiadado, los ataques mas severos casi siempre son sufridos por los poblados fronterizos del Distrito del Yavari, en donde las características geográfico ambientales ya mencionadas, se extienden a lo largo de todo su territorio rivereño, aunado y colaborando con esto la gran dispersión y la extrema pobreza de sus moradores.

La aparición del chucunguya, como plaga epidemiológica es relativamente nueva en nuestra provincia, sin embargo, debido a que los mecanismos de hábitat y reproducción son los mismos que para nuestras dos plagas endémicas ya mencionadas, urge tomar con igual preocupación, su tratamiento y control.

Solución.-1 Programa Prevención y Control integral que incluya Identificación de lugares más vulnerables, ubicación estratégica de centros de control y almacenaje de materiales, equipos, medicamentos y personal calificado para la detección temprana de los brotes epidémicos

Cuantificación.- 1 Programa Prevención y Control

OBRAS, INFRAESTRUCTURAS Y/O EQUIPAMIENTOS DE ALTO COSTO.- EL CENTRO DE SALUD DE CABALLO COCHA.-

10.- PROBLEMA .- El actual Centro de Salud de Caballo Cocha no cuenta con una infraestructura adecuada debido a que su construcción data de hace mas de tres décadas tiempo en el cual La población de la provincia de Ramón Castilla ha sufrido un aumento bastante significativo, como quiera que fuere el Centro de Salud de Caballococha requiere de infraestructura y equipamiento tecnológico moderno toda ves que no cuenta con ambientes adecuados ni con

los instrumentos y equipos necesarios, debiendo derivar la atención médica de pacientes a las ciudades de Iquitos y Lima, con el consiguiente riesgo de la salud de los pacientes que muchas veces no cuentan con recursos para costear sus gastos de pasaje ni su estadía en Lima o en Iquitos.-

Solución 1.- Retomar las gestiones para la obtención del financiamiento del proyecto aprobado para la construcción de la infraestructura y equipamiento con tecnología de punta

Solución 2.- Preparar el Expediente Técnico correspondiente a fin de obtener la Re categorización del Centro de Salud de Caballococha a su nivel inmediato superior

Cuantificación.- Gestiones ante las entidades pertinentes

CENTRO DE ATENCIÓN PRIMARIO III DE ESSALUD

11.- PROBLEMA .- El CAP III de EsSalud – Caballococha, en la actualidad, no cuenta con una infraestructura adecuada debido a que en un 100%, su actual local está constituido íntegramente por material rústico (**Madera**); con los consiguientes riesgos sobre la salud personal de los pacientes que hasta allí llegan para solicitar atención médica dado la capacidad de absorción de humedad que tiene este material, esto sumado a la antigüedad de la construcción misma, por otro lado tampoco cuenta con el equipamiento moderno con los herramientas, instrumentos y equipos necesarios para optimizar sus servicios, debiendo derivar la atención médica de pacientes a las ciudades de Iquitos y Lima

Solución.- Preparación y seguimiento del Proyecto de Inversión Pública (PIP), ante las entidades correspondientes fin de obtener el financiamiento necesario para la construcción de una infraestructura y equipamiento moderno y con tecnología de punta.

Cuantificación.- Preparación y seguimiento del Proyecto de Inversión Pública (PIP) correspondiente

SERVICIOS MUNICIPALES.- SALUBRIDAD:

12.- PROBLEMA.- LIMPIEZA PÚBLICA DEFICIENTE

Las pistas y veredas peatonales de Caballococha, no están hechas para soportar el tránsito de unidades pesadas, por lo tanto la compra y funcionamiento de los vehículos recolectores de basura y desperdicios, siempre debió considerar esta premisa.- al no hacerlo, la actual gestión municipal; al haber comprado y estar operando vehículos pesados para este fin, sencillamente está malogrando las redes viales existentes, y construidas para vehículos menores, amén de que por su tamaño no pueden ingresar a zonas en las que la vereda peatonal se reduce a 1.70 m de ancho

Solución.- Adquisición de vehículos livianos, (furgonetas) para el recojo de inservibles.

Cuantificación.- Adquisición de 10 furgonetas

13.- PROBLEMA.- DISTRIBUCIÓN DOMICILIARIA DE AGUA NO POTABILIZADA

La población de Caballo Cocha no cuenta con servicio de agua potable, por las instalaciones domiciliarias circula agua contaminada no tratada, no apta para el consumo humano.- Esta situación ha obligado al 50% de la población urbana; ha abastecerse se abastecerse de pozos artesianos instalados con sus propios recursos en algunos lugares se han construido pozos artesianos comunales administrados por una junta directiva de la zona en que están ubicados.-Únicamente el 1% de los Asentamientos Humanos cuentan con pozos artesianos, que abastecen el 30% de la población existente con agua no potable.

Solución.- No obstante lo señalado.- existe un proyecto cuyo expediente técnico ya presentado y aprobado para la implementación de este servicio en la ciudad de Caballococha, encontrándose en la actualidad en las oficinas del MEF.

Cuantificación.- Efectuar las gestiones necesarias ante el MEF, a fin de obtener la asignación y desembolsos para la ejecución de proyecto aprobado

14.- PROBLEMA.- FALTA DE AGUA POTABLE EN LOS PUEBLOS RURALES

Solución.- Construcción e instalación de 100 pozos artesianos, con tanque de polietileno de 1,100 ó 2,000 litros, con un sistema de potabilización del agua.

Cuantificación.- Formulación del PIP, “Dotación de sistemas de agua potable para 100 pueblos rurales en la provincia de Mariscal Ramón Castilla”

OBRAS, INFRAESTRUCTURAS Y/O EQUIPAMIENTOS DE ALTO COSTO

15.- PROBLEMA.- LOCAL MUNICIPAL, CON MOBILIARIO, EQUIPOS ADECUADOS

La Municipalidad Provincial de Mariscal Ramón Castilla viene funcionando en dos (02) ambientes construidos como hospedajes, no cumpliendo con los requisitos para el funcionamiento de una Municipalidad. Las oficinas que atienden a los usuarios no son adecuados, tanto en espacio como en seguridad. Siendo el gran problema, ambientes dispersos, las áreas no puedan coordinar y se pierda el costo-tiempo para realizar las gestiones y buena marcha de la Municipalidad.

Solución.- Formulación del Proyecto de Inversión Pública (PIP), “Construcción del palacio Municipal Provincial de Mariscal Ramón Castilla”

Cuantificación.- Formulación del Proyecto de Inversión Pública (PIP)

16.- PROBLEMA.- FALTA DE UN EMBARCADERO

En ninguna localidad del distrito provincia de Ramón Castilla, ni en la ciudad capital de esta Provincia, no se Caballo Cocha no cuenta con ningún tipo de infraestructura para el embarque y desembarque tanto de pasajeros como de todo tipo de cargas y productos, en este tema San Pablo y Pebas, sencillamente nos están dejando muy lejos y así en vergüenza, peor aun si nuestro flujo de pasajeros y cargas es del orden de 300% mas que los distritos ya mencionados; urge pues la construcción y equipamiento de un embarcadero, que permita la llegada de lanchas, rápidos, bote motores, entre otros.

Solución.- Formulación del Proyecto de Inversión Pública (PIP), “Construcción y equipamiento del Embarcadero Fluvial de Ramón Castilla”

Cuantificación.- Formulación del Proyecto de Inversión Pública (PIP)

CULTURA:

17.- PROBLEMA.- PÉRDIDA DE IDENTIDAD CULTURAL

La no difusión e incentivación de los elementos constitutivos de la cultura propia de la Provincia de Mariscal Ramón Castilla, da por resultado la dificultad acentuada en casi todos los estamentos e instituciones de los sectores socio culturales de nuestra provincia, en todos sus niveles.- Ejemplo 01.- Las instituciones educativas, de Comunicación Social, de formaciones de opinión (Radio, Televisión y otras); Etc. en todos sus niveles organizan

concursos de danza (Bailes), los clasifican en concursos de Regeton, Salsa, Teckno y hasta perreo.- ¿ Donde quedaron nuestras danzas y bailes típicos?

Solución.- Establecimiento de un programa integral de recuperación y reforzamiento de la identidad cultural de las poblaciones de Mariscal Ramón Castilla

Cuantificación.- 1 Perfil Técnico de Actividad Municipal

18.- PROBLEMA.- BIBLIOTECA MUNICIPAL CON MATERIAL Y EQUIPOS DESACTUALIZADOS

Solución.- Modernización de la actual Biblioteca Municipal en cuanto a la adquisición de nuevo Stock bibliográfico, actualizado y moderno, tanto en material impreso, como en sistemas de archivos digitales, equipándola además con mobiliario moderno, proyector y Ecran, equipo de sonido, e instalación de tecnología 3D.

Cuantificación.- 1 Perfil técnico.- “Modernización de la Biblioteca Municipal de Mariscal Ramón Castilla

VIVIENDA:

OBRAS, INFRAESTRUCTURAS Y/O EQUIPAMIENTOS DE ALTO COSTO

19.- PROBLEMA.- ZONAS INUNDABLES DENSAMENTE POBLADAS

La provincia Mariscal Ramón Castilla existen zonas inundables durante las crecientes de los ríos estos lugares son mayormente las riberas de los cauces y de zonas de bajo nivel, la necesidad de contar con vivienda cercana a los centros de trabajo, pequeños negocios o acceso a algún tipo de actividad económica que pueda generar ingresos a las familias; prácticamente a obligado a gran parte de las poblaciones de nuestra provincia a ocupar esos lugares, en las capital del distritos de Pebas el problema crece y en capital del distrito del Yavari este la situación se vuelve mucho mas dramática ya que toda la capital de Hecho, la ciudad de Islandia, esta ubicada en un 100% en zona altamente inundable

Solución.- Formulación del PIP “Construcción de veredas peatonales aéreas en la ciudad de Caballococha”

Cuantificación.- 1 Proyecto de Inversión Pública

20.- PROBLEMA.- REDES VIALES LOCALES E INTERVECINALES DETERIORADAS O INEXISTENTES

En la jurisdicción de la ciudad capital de la provincia, Caballo Cocha; contamos con gran cantidad de poblaciones, cerios, centros poblados, e inclusive comunidades nativas ubicadas en las zonas aledañas a su zona urbana.- las trochas y caminos peatonales se encuentran sumamente deteriorados, en muchos casos sus puentes de madera están en tan mal estado que ponen en peligro la integridad física de sus usuarios, la única vereda peatonal que existe es la que lleva a la CCNN “Cushillo Cocha”, la cual por falta de mantenimiento y cuidado se encuentra también deteriorada.

Solución.- Formulación de Proyectos de Inversión Publica, para la construcción de veredas peatonales y puentes y su seguimiento hasta obtener su aprobación y financiamiento

Cuantificación.- 10 Proyectos de Inversión Pública

DEPORTE:

21.- PROBLEMA.- ESCASES DE LOZAS DEPORTIVAS

Solución.- Formulación de Proyecto de Inversión Pública, integral y completo, para la construcción de 10 lozas deportivas de uso múltiple, en la zona urbana y en las zonas rurales de nuestra ciudad capital

Cuantificación.- 1 Proyecto de Inversión Pública

22.- PROBLEMA.- FALTA DE INCENTIVACIÓN AL DEPORTE

Solución.- Realizar Programas deportivos integrales que incluyan campeonatos deportivos en todas las disciplinas (fútbol, fútbol, vóley, ajedrez, natación, atletismo, danza deportiva, etc.)

Cuantificación.- 03 Programas deportivos integrales al año

OBRAS, INFRAESTRUCTURAS Y/O EQUIPAMIENTOS DE ALTO COSTO

23.- PROBLEMA.- ESTADIO MUNICIPAL EN MAL ESTADO DE FUNCIONAMIENTO

El cerco perimétrico del estadio municipal de la ciudad de Caballococha en su mayor parte, esta bastante deteriorado y a punto de colapsar, las tribunas construidas de madera hace 15 años, no han sido reemplazadas y corren el riesgo de caer, no cuenta con servicios básicos de ningún tipo.

Solución.- Formulación de Proyecto de Inversión Pública, “Construcción del Estadio Municipal de Caballococha”

Cuantificación.- 1 Proyecto de Inversión Pública

SEGURIDAD CIUDADANA:

24.- PROBLEMA.- FALTA EQUIPAMIENTO PARA EL SERENAZGO

Solución.- Equipar con cuatro (04) motos lineales, dos (02) furgonetas, cuatro (04) equipos de intercomunicación, una (01) central de comunicaciones y veinte (20) uniformes completos (polos, pantalones, chalecos, botas, zapatos, etc.) al Serenazgo.

Cuantificación.- 01 Programa de implementación con equipos y logística al Serenazgo.

2.- DIMENSIÓN ECONOMICA

1.3.6.- GENERACIÓN DE RIQUEZA PRODUCTIVA, EMPLEO E INGRESOS JUSTOS

APP Considera que la generación de oportunidades, riqueza productiva, empleo digno e ingresos justos, constituyen requisitos indispensables para la construcción, transformación y desarrollo de un nuevo país en una sociedad humanista, moderna, democrática, descentralista y progresista, lista para su inserción al nuevo orden mundial.

APP Implementará simultánea e integralmente, políticas de promoción e inversión macro y micro económicas con la intervención de las instancias pública y privada, sustentándose para ello en la creación de un banco de proyectos en todos los niveles de gobierno, con la finalidad de captar capitales nacionales y extranjeros.

1.3.7.- POLÍTICA ECONÓMICA EFICIENTE.

APP Considera que la economía siempre estará al servicio de la comunidad en general y orientada a satisfacer las necesidades básicas, a procurar el mejoramiento creciente de la calidad de vida y abrir posibilidades reales de trabajo y desarrollo de las personas, las regiones, los gobiernos locales y el país.

1.3.9.- DESCENTRALIZACIÓN, DESARROLLO REGIONAL Y LOCAL.

APP Es partidaria de la conformación de macro regiones fuertes y competitivas conformadas por dos o más departamentos, que se integren económicamente, bajo principios elementales del bien común, solidaridad y desarrollo global, garantizando la transferencia de competencias y recursos económicos para ello.

APP Impulsará el fortalecimiento administrativo, económico y financiero de los gobiernos locales, articulando lo nacional, lo regional y lo local, aceptando el proceso de urbanización y crecimiento de ciudades que exigirá la atención y participación de la sociedad en pleno

1.3.10.- POLÍTICA INTERNACIONAL Y GLOBALIZACIÓN.

APP enmarcará su política internacional respetando la auto determinación de los pueblos, la soberanía nacional, la integridad territorial, la salvaguarda de los intereses nacionales, la inserción competitiva en los mercados internacionales y el rechazo a la intervención extranjera en asuntos internos.

En Mariscal Ramón Castilla, con excepción hecha a la industria maderera, no existen industrias o empresas que generen gran cantidad de mano de obra forma estable y continua.- Hasta hace poco la explotación del recurso forestal era la principal fuente generadora de mano de obra directa e indirecta, en términos de generación de puestos de trabajo a terceros por actividad productiva, lamentablemente esta actividad se ha visto disminuida el casi el 70% de su capacidad, debido al cambio de la normatividad legal (Restricciones y aumento del trámite burocrático –administrativo), y al alejamiento del recurso forestal, en el caso de la ciudad capital de Islandia, esta actividad generaba el 70%, de puestos de trabajo, ahora solo genera el 10%.

Los puestos de trabajo generados a terceros, por las entidades estatales que cuentan con asignaciones presupuestales para la realización de construcción de infraestructuras y/o actividades que ocupan mano de obra no municipal, son temporales y duran el tiempo que se necesita para terminar la actividad o construcción de la infraestructura

Los gobiernos locales y las direcciones de línea establecidas en las capitales de provincia y distritos, vía sus planillas de sueldos y jornales, son las que actualmente dinamizan el 50% de la economía de las ciudades capitales de nuestra provincia.

EI ABANDONO DEL CAMPO Y MIGRACIÓN DE LAS POBLACIONES RURALES HACIA LAS CIUDADES

Una de las principales causas de los altos índices de pobreza y desempleos en la ciudades, son precisamente las migraciones de las personas que deciden renuncian a continuar en los sectores rurales y van a las ciudades, ocasionando con ello el abandono de los campos y de las actividades productivas que desarrollaban en los pueblos rurales, las consecuencias directas siempre serán el significativo aumento de las ya altas tasas de desempleo y pobreza en las ciudades capitales aun a la capital de la región.

Por historia, geografía y tipo de recursos con que contamos, nuestra provincia es básicamente rural, Las razones para migraciones no son ni una ni dos, sino que comprenden una serie de factores de carácter social, cultural, geográfico, económico e inclusive (aunque parezca difícil de entender), de carácter emocional y psicológico; el problema se agrava cada vez mas cuando vemos que los sectores productivos tradicionales, agricultura, pesca, ganadería y otros, producen pérdidas económicas y limitan la natural aspiración de desarrollo socio económico de su recurso humano, debido a eso los productores y en especial el sector juvenil de los mismos prefieren emigrar a las ciudades; si a esto sumamos una casi total inexistencia de servicios básicos, de presencia real y efectiva del estado, falta o casi nula atención a los problemas de salud de la población rural, falta de Educación Secundaria, falta de polos de desarrollo socio económico rural que generen puestos de trabajo en el campo, falta de rentabilidad de las actividades económico productivas rurales, al analizar todos estos elementos y entendemos las razones del porque se dan y se siguen dando en forma continua e imparable, estas migraciones.

Si pensamos con seriedad en cada uno de los elementos mostrados en el párrafo precedente encontraremos que la planificación de las soluciones a los problemas de pobreza, extrema pobreza y desocupación laboral, en nuestra provincia, deberían partir por detener la migración de las poblaciones rurales, lo cual a su vez **nunca será posible si primero no se solucionan los problemas de las poblaciones rurales en sus mismas áreas y territorios de origen.**- Tenemos entonces que no se trata de uno o dos soluciones, tampoco de uno o dos

proyectos o actividades, o que una sola institución lo haga a todo, o que una municipalidad lo haga todo, primero porque la actual legislación peruana tanto general como específica distribuye competencia a cada sector, segundo, porque los recursos que le son asignados son inmensamente insuficientes para hacerlo todo; pero un municipio, en este caso la Municipalidad Provincial de Mariscal Ramón Castilla, si puede y debe ser el ente gestor, articulador y convocante hacia los demás sectores, cuyas capacidades de iniciativa e interés hacia estos problemas, aparentemente están dormidas.

No obstante lo expresado en los párrafos precedentes, al ir desarrollando nuestras propuestas en el presente Plan de Gobierno Municipal Provincial de APP; en lo tocante a esta Dimensión, nos esforzaremos en lograr el sedentarismo de nuestras poblaciones rurales en el campo, e iremos presentando en cada ítem, las soluciones específicas a nivel Municipal y a nivel interinstitucional

ECONOMÍA MUNICIPAL:

1.- PROBLEMA.- BAJAS ASIGNACIONES PRESUPUESTALES

Solución 1.- Optimizar el cumplimiento de metas asignadas a nuestra Municipalidad, a fin de aprovechar los beneficios financieros del Plan de Incentivos por Cumplimientos de Metas.

Solución 2.- Obtención de financiamientos externos y/o no estatales, para proyectos específicos (Proyectos Productivos; medioambientales Etc.)

Cuantificación.- Cumplir veinte (20) metas en atención al objetivo del Plan de Incentivos cumplimientos de metas.

Cuantificación.- 02 Proyectos financiados por entidades diferentes al MEF.

2.- PROBLEMA.- CASI NULA RECAUDACIÓN de RECURSOS DIRECTAMENTE RECAUDADOS- (RDR)

Solución 1.- Generación de RDR adicional mediante el desarrollo de estrategias y planes de éxito comprobados en gestiones municipales anteriores.

Solución 2.- Campañas específicas para aumentar la recaudación tributaria

Cuantificación 1.- 04 Planes Estratégicos

Cuantificación 2.- 02 Campañas Tributarias anuales

3.- PROBLEMA.- ALTA BUROCRATIZACIÓN E INEFICIENCIA DEL PERSONAL MUNICIPAL

Solución 01.- Evaluación y optimización del recurso humano (Personal nombrado)

Solución 02.- Contratación de personal técnico calificado para las áreas estratégicas

Cuantificación 01.- 01 Programa de Optimización del recurso humano

Cuantificación 02.- 01 Programa de Contratación de Personal Técnico Indispensable

POBREZA Y EXTREMA POBREZA:

PROVINCIA	DISTRITO	POBLACION TOTAL	No pobres %	POBREZA		
				% TOTAL DE POBRES	Pobres %	% Pobres Extremos
Mcal. Ramon Castilla	RAMON CASTILLA-Prvc	20,918	21.90	78.10	32.70	45.40
	PEBAS	15,095	24.20	75.80	31.40	44.40
	YAVARI	11,837	27.70	72.30	28.20	44.10
	SAN PABLO	13,660	26.60	73.40	33.00	40.40
	Poblacion Total	61,510				

Elaboración propia.- fuente INEI.- Censo del 2017

4.- PROBLEMA.- FALTA DE OPORTUNIDADES DE TRABAJO

Solución .- Creación de 5,200 puestos de trabajos rotativos en toda la provincia, adicionales a las planillas municipales normales, vía proyectos específicos innovadores semi permanente de mediana duración (de 8 a 10 meses anuales) durante los 4 años de gestión

Cuantificación.- 04 Proyectos Específicos por distrito

5.- PROBLEMA.- FALTA DE MODELOS Y ESTRATEGIAS PARA ATRAER CAPITALES E INVERSIÓN PRIVADA PARA ACTIVIDADES PERMANENTES NO EXTRACTIVAS, GENERADORAS DE GRAN CANTIDAD DE PUESTOS DE TRABAJO

Solución.- Creación de un programa para el diseño y accionamiento de las estrategias para atraer capitales e inversión privada a todos los distritos de nuestra provincia en base a las experiencias exitosas de nuestros técnicos en este campo.- Objetivo; Obtención de 15,000 puestos de trabajo permanentes

Cuantificación.- 01 Programa para atraer capitales e inversión privada

6.- PROBLEMA.- FALTA DE RENTABILIDAD EN LOS SECTORES PRODUCTIVOS TRADICINALES Y NO TRADICIONALES

Solución.- Creación y financiamiento de un programa para el diseño y accionamiento de las estrategias productivas innovadoras para los sectores productivos tradicionales de nuestra provincia en base a experiencias productivas exitosas en otros departamentos selváticos y costeños.

Cuantificación.- 01 Programa para el diseño y accionamiento de las estrategias productivas innovadoras

SECTORES PRODUCTIVOS:
7.- PROBLEMA.- TECNOLOGÍAS DE PRODUCCIÓN DEFICIENTES

Solución.- Elaboración de 06 Proyectos Productivos de Siembras Municipales, y obtención de su respectivo financiamiento; a fin de enseñar en forma práctica y efectiva nuevos modelos y técnicas exitosas y de comprobada rentabilidad de producción y productividad en el sector productivo agrario

Cuantificación.- 06 Proyectos Productivos de Siembras Municipales

8.- PROBLEMA.- FALTA DE MERCADO SEGURO Y ESTABLE PARA LA NEGOCIACIÓN DE LAS PRODUCCIONES

Solución.- Gestiones con las empresas y comerciantes tanto de Iquitos, Tabatinga (Brasil) y Leticia (Colombia), para canalizar y comercializar las producciones de nuestros productores locales

Cuantificación.- 1 Programa de Gestión y Trámite

9.- PROBLEMA.- FALTA DE CAPACIDAD DE NEGOCIACIÓN DE LOS PRODUCTORES

Solución.- Formulación del programa “Creación y fortalecimiento de organizaciones productivas”, a fin de conseguir mayores ventajas de negociación de las producciones

Cuantificación.- 1 Programa “Creación y fortalecimiento de organizaciones productivas”,

10.- PROBLEMA.- FALTA DE VALOR AGREGADO EN LA NEGOCIACIÓN DE PRODUCCIONES

Solución.- Formulación del Proyecto Prestación de Servicios de procesamientos primarios para producciones agrícolas, a fin de brindar servicios de procesamientos primarios para Arroz, (Pilado), Caña de azúcar, (Molienda), Maíz (Desgranado y molienda)

Cuantificación.- 1 Proyecto Prestación de Servicios

11.- PROBLEMA.- FALTA DE INFRAESTRUCTURAS PRODUCTIVAS URBANAS Y RURALES.- ALMACENES Y CENTROS DE ACOPIO

Solución 1.- Preparación de Proyectos de Inversión Pública y obtención de su financiamiento, a fin de efectuar la construcción de infraestructuras productivas para, 4 Centros de Acopio, 2 locales para procesamientos de producciones y para 100 Kms. De vías carrosables y o afirmadas

Cuantificación.- Proyectos de Inversión Pública

12.- PROBLEMA.- ESCASO APOYO AL SECTOR PISCÍCOLA

Solución 01.- Apoyo en la gestión para construcciones de espejos de agua para piscigranjas, con asesoría del PEDICP y el IIAP

Solución 01.- Programas de capacitación vía convenios con la Dirección Regional de la Producción, el PEDICP y el IIAP.

Cuantificación.- 01 Programa de gestión y trámites ante Regional de la Producción, el PEDICP y el IIAP.

OBRAS, INFRAESTRUCTURAS Y/O EQUIPAMIENTOS DE ALTO COSTO.-

13.- PROBLEMA.- Las gestiones de la construcción la carretera Santa Teresa –Caballococha- se encuentran paralizadas

14.- PROBLEMA.- Las gestiones de la construcción la carretera Caballococha- nuevo Chimbote, también se encuentran paralizadas

Solución.- Designación de 01 Comisiones responsables del Reinicio de las gestiones ante las entidades correspondientes

Cuantificación.- 01 Gestión, Nombramiento de Comisión Responsable de Gestión

DESARROLLO URBANO

OBRAS, INFRAESTRUCTURAS Y/O EQUIPAMIENTOS DE ALTO COSTO.-

15.- PROBLEMA.- FALTA LA CONSTRUCCIÓN DEL BOULEVARD EN CALLOCOCHA

Solución.- Preparación del Proyecto de Inversión Publica -PIP, y obtención de financiamiento correspondiente para la construcción del Boulevard, en el puerto principal de la ciudad de Caballococha.

Cuantificación.- 01 PIP- “Construcción de Boulevard en la ciudad de Caballococha)

SECTOR TURISMO:

El Turismo en Caballococha es muy visitada por ser una ciudad fronteriza y para llegar a ella debemos viajar 2 días en lancha o acceder vía aérea desde Iquitos. Tanto la ciudad como toda la provincia juegan un papel muy importante en la comunicación fronteriza con países vecinos como Brasil y Colombia. Así mismo la ciudad cuenta con los servicios básicos para atender a los turistas que visitan el lugar. La zona cuenta con una gran diversidad biológica (ecosistemas, especies y material genético de gran importancia), bellos paisajes naturales y una población indígena integrada por diferentes etnias que conforman uno de los atractivos de gran interés para los turistas extranjeros y nacionales, la actividad turística en la zona se viene incrementando cada año, lo cual debe determinar que el uso de los recursos sea ordenado y responsable y que conlleve a una conservación aceptable de dichos recursos, se debe mencionar también que los entes comprometidos con el sector se han visto obligados a brindar paquetes turísticos de mejor calidad, dando prioridad al turismo ecológico.

16.- PROBLEMA.- carencia de un plan y una visión de turismo en la provincia

Muy pocas personas en la provincia de Mariscal Ramón Castilla, se han interesado de verdad por el desarrollo de las actividades turísticas en nuestra provincia, a pesar de la existencia de un gran número de diversos recursos turísticos tanto naturales como culturales, en tal sentido no contamos con un inventario turístico, ni con ningún tipo de diagnostico que nos comunique un conocimiento real y efectivo de las necesidades turísticas en cuanto a infraestructuras y otros requerimientos

Solución 01.- Inicio de gestiones con DIRCETURA, para el establecimiento de un convenio de cooperación interinstitucional, a fin de preparar los insumos necesarios para la formulación de 04 Proyectos Turísticos Integrales en la Provincia de Mariscal Ramón Castilla

Solución 02.- 04 Proyectos Turísticos Integrales en la Provincia de Mariscal Ramón Castilla

17.- PROBLEMA.- CARENCIA DE CONCIENCIA Y VALORACIÓN DEL TURISMO COMO UNA ACTIVIDAD NECESARIA Y RENTABLE

Solución.- Establecimiento de programas que busquen obtener la formación de conciencia y valoración adecuada de la actividad turística, en todos los sectores de las entidades y sectores tanto privados como estatales, que directa o indirectamente habrán de tener participación activa en el desarrollo de todo tipo de actividades sociales, culturales y económicas con motivo del establecimiento de eventos y actividades turísticas (Transportes Locales e interdistritales y provinciales, Servicios de hotelería y albergues turísticos,

restaurantes, comunidades nativas Etc.) y lógicamente la población en general de nuestra provincia

Cuantificación.- 01 Programa de Concientización Turística

3.- DIMENSIÓN AMBIENTAL

1.3.8.- MEDIO AMBIENTE APROPIADO PARA LA VIDA.

APP Tendrá atención prioritaria, para la protección del medio ambiente y la promoción del desarrollo sostenible.

APP Instaurará programas de gobierno moderno y eficiente, para el tratamiento de la biodiversidad y el aprovechamiento razonable y sostenible de los recursos naturales, para asegurar la protección ambiental como fuente de poder cultural, económico y de preservación de la vida, y medio de promover el progreso y desarrollo de las comunidades.

APP Promoverá el uso adecuado, la preservación y conservación del suelo, sub suelo, agua, y aire, en todo el territorio nacional, buscaremos la sustentabilidad y la justicia ambiental para contribuir al bienestar de la población.

CONTAMINACIÓN AMBIENTAL

GENERACIÓN DE GRAN CANTIDAD DE DESECHOS DE TODO TIPO POR PARTE DE LA POBLACIÓN, FÁBRICAS, TALLERES, HOSPITALES Y OTROS

ACUMULACIÓN DE RESIDUOS SÓLIDOS

1.- PROBLEMA.- LIMPIEZA PÚBLICA DEFICIENTE

Las pistas y veredas peatonales de Caballococha, no están hechas para soportar el tránsito de unidades pesadas, por lo tanto la compra y funcionamiento de los vehículos recolectores de basura y desperdicios, siempre debió considerar esta premisa.- al no hacerlo, la actual gestión municipal; al haber comprado y estar operando vehículos pesados para este fin, sencillamente esta malogrando las redes viales existentes, y construidas para vehículos menores, amén de que por su tamaño no pueden ingresar a zonas en las que la vereda peatonal se reduce a 1.70 m de ancho, que es las del 50% de casos, con la consiguiente contaminación ambiental dada la acumulación de basura de todo tipo en esos lugares y lo que es más grave, ocasionando la presencia de roedores, gallinazos, perros y olores nauseabundos, que no solo atentan contra la salud de los moradores de esos lugares, sino que de hecho pueden resultar en focos de desarrollo infecciosos y de plagas y enfermedades.

Solución.- Adquisición de vehículos livianos, (furgonetas) para el recojo de inservibles.

Cuantificación.- Adquisición de 10 furgonetas

2.- PROBLEMA.- FALTA DE UN RELLENO SANITARIO EN EL TERRENO MUNICIPAL EN CABALLCOCHA

En la actualidad los desechos de todo tipo, generados por todos los sectores socio culturales y productivos y la población en general de Caballococha son depositados en forma general e indiscriminada en un “botadero” ubicado a poca distancia de esta ciudad capital, (1km.) a la intemperie y sin ningún tipo de tratamiento en su destino final, por suerte hasta ahora no ha habido consecuencias por este terrible descuido, pero tentar a la suerte resulta una irresponsabilidad política y socio ambiental muy grande.

Solución.- Formulación del Proyecto de Inversión Pública (PIP), “Establecimiento y Construcción del Relleno Sanitario en la Provincia de Mariscal Ramón Castilla”

Cuantificación.- 01 Proyecto de Inversión Pública (PIP)

3.- PROBLEMA.- EMISIONES SONORAS

La gran cantidad de Bares, cantinas locales nocturnos, y bailables existentes en la ciudad de Caballococha, al no controlar la emisión de altos decibeles de sonido de sus equipos e instrumentos, ni respetar ningún tipo de horarios de funcionamiento, ya que la gran mayoría inicia sus actividades cuando quieren y desde y hasta las horas que quieren, en especial a partir de la tarde hasta el amanecer del día siguiente alterando la tranquilidad de los vecinos, lo cual al hacerlo en días laborables sin respetar el hecho de que los niños tienen que estudiar, ni a los mayores que tiene que cumplir con sus responsabilidades laborales, se transforman en un verdadero problema social .- Ya existen ordenanzas en ese sentido, que no se cumplen por estar sencillamente mal implementadas

Solución.- Emisión de una Regulación de aplicación de lo dispuesto por la Ordenanza Municipal sobre el Control de los ruidos molestos en ala ciudad de Caballococha

Cuantificación.- 01 Gestión, vía Ordenanza Municipal

4.- PROBLEMA.- EMISIONES DE GASES TÓXICOS

El aumento de unidades de transporte menos en las ciudades de Caballococha y Pebas esta propendiendo al significativo aumento de la emisión de gases tóxicos en estas ciudades mas aun cuando se tarta de unidades de transporte antiguas o que presentan emisiones toxicas bastante abundantes y cargadas.

Solución.- Emisión de una Ordenanza Municipal que establezca la Regulación de emisión de gases tóxicos en las unidades de transporte local

Cuantificación.- 01 Gestión, emisión de Ordenanza Municipal

CAMBIO CLIMÁTICO.-

El cambio climático, lo entendemos como la alteración del funcionamiento normal de los elementos de la naturaleza en sus diferentes manifestaciones y estados, a raíz los efectos y consecuencias de las actividades humanas.-

5.- PROBLEMA.- FALTA DE TOMA DE CONCIENCIA SOBRE EL CAMBIO CLIMÁTICO

Solución.- Establecimiento de programas de difusión y concientización sobre el cambio Climático tanto en medios de comunicación social, como impresos, visitas a los centros educativos y eventos de concientización sobre sus peligros actuales y a futuro, y la necesidad de cambio en actitudes y costumbres que los aceleran

Cuantificación.- 01.- Gestión.- Creación de comisión responsable

DETERIORO DE LOS RECURSOS NATURALES.-

SUELOS, FLORA Y FAUNA

6.- PROBLEMA.- Debido a la explotación maderera tanto legal como ilegal sumadas a los estragos ocasionados por la agricultura migratoria, los recursos de suelos, flora y fauna silvestre se ha visto seriamente afectados

Solución 01.- Diseño y ejecución municipal de 04 Proyectos Productivos de alto rendimiento en producción y productividad, que servirán como nuevos modelos a seguir y que reducirán significativamente la agricultura migratoria

Solución 02.- Programas de reforestación municipal en convenio con entidades de protección ambiental

Cuantificación 01.- 04 Proyectos Productivos

Cuantificación 02.- 04 Convenio con entidades de protección ambiental

RECURSOS HIDRICOS E ICTIOLOGICOS

7.- PROBLEMA.- CONTAMINACION DEL RECURSO AGUA Y SOBREEXPLOTACIÓN DEL RECURSO ICTIOLOGICO

Solución 01.- Reglamentar y accionar Ordenanza Municipal que prohíbe la contaminación de los recursos hídricos del río Amazonas, cochas y lagunas.

Solución 02.- Establecer convenios con la Dirección de la Producción y el IIAP, a fin de diseñar y ejecutar programas de repoblamiento del recurso ictiológico

Solución 02.- Establecer un programa de apoyo al desarrollo de la piscicultura en nuestra provincia

Cuantificación 01.- Gestión de la Comisión de medioambiente de Consejo Provincial

Cuantificación 02.- 02 Convenios específicos con la Dirección de la Producción y el IIAP

Cuantificación 03.- 01 programa de apoyo al desarrollo de la piscicultura

4.- DIMENSIÓN INSTITUCIONAL

4.1.- CONSTRUCCIÓN DE UN NUEVO ESTADO.

APP Propone un Estado sostenido en un marco jurídico estable, fundamental para la vida democrática con seguridad ciudadana, libertad de pensamiento, donde prime el respeto a los derechos humanos. Propone:

- a) Un Estado Humanista, defensor de la persona humana como fin supremo.
- b) Un Estado democrático, basado en la soberanía y sabiduría popular, con participación del pueblo en el gobierno.
- c) Un Estado descentralizado, que implemente mecanismos locales, regionales y macro regionales, para la promoción de su crecimiento económico y desarrollo social.

Es decir, que Alianza para el Progreso, propone un Modelo de Estado moderno, eficaz, viable, sostenible, humanista, democrático y descentralizado.

4.2.- JUSTICIA Y FUNCIÓN PÚBLICA.

APP Considera que la corrupción es un problema moral, legal, social y político. Enfrentarlo constituye nuestro compromiso y esfuerzo para moralizar las instituciones y las condiciones de vida de los ciudadanos y la credibilidad en la democracia, la gobernabilidad y la paz social.

APP Considera que en los últimos años, se ha producido una serie de delitos en la administración pública, como peculado, malversación, nepotismo, compadrazgo, clientelismo y tráfico de influencias, amenazando seriamente la estabilidad democrática, el estado de derecho y provocando reacción violenta de la población.

APP Lo combatirá denodadamente con la participación de la sociedad civil organizada y vigilante, con el control de los poderes públicos, proponiendo acciones legales y cautelando su cumplimiento, sin menoscabo de las instituciones encargadas de cautelar el patrimonio estatal.

APP Enfrentará y combatirá la corrupción en todas sus formas para mejorar la gobernabilidad del país, implementando profundas reformas estructurales para desarrollar y defender la democracia, generar empleo, superar la extrema pobreza, elevar el nivel de vida de los trabajadores, defender las poblaciones andinas y amazónicas, entre otras acciones.

4.3.- FISCALIZACIÓN Y CONTROL PÚBLICO.

APP Considera que la transparencia fiscal es crucial de todo buen gobierno, por ello propone implementar y/o reforzar mecanismos de transparencia, fiscalización y control público, erradicando la corrupción y la utilización proselitista del gobierno.

APP Considera que la transparencia, cuantificación, divulgación y análisis de los principales rubros de gastos de la administración pública de cuentas en sus etapas de planeamiento, presupuesto, ejecución y evaluación. Solo así es posible determinar la eficiencia y la eficacia de las políticas de gasto público.

INSTITUCIONES SOCIALES.- SIN FINES DE LUCRO.-

COMITÉS DE VASOS DE LECHE Y CLUBES DE MADRES

1.- PROBLEMA.- En Ramón castilla contamos con 35 Clubes de madres y 30 Comités de Vaso de leche, la gran mayoría no están bien formalizados ni organizados.

Solución.- Creación de un Programa de formalización, capacitación y supervisión de estos programas sociales

Cuantificación.- 01 Programa de formalización y supervisión

INSTITUCIONES DEPORTIVAS

2.- PROBLEMA.- En Ramón castilla contamos con 04 clubes deportivos los cuales debido al poco apoyo al deporte, se encuentran desalentados y desorganizados

Solución.- Los programas deportivos ya mencionados en el rubro “DIMENSIÓN SOCIAL” de este documento, tendrán la virtud de reactivar el espíritu deportivo de nuestra de los sectores, inicial, juvenil y adulto de nuestra población

Cuantificación.- 03 Programas deportivos integrales al año

INSTITUCIONES CULTURALES

3.- PROBLEMA.- En nuestra provincia no contamos con grupos culturales.

Solución.- Creación del Programa para Incentivar las manifestaciones culturales de nuestra provincia y Crear grupos culturales,

Cuantificación.- 01 Programa de incentivación y fomento

GREMIOS LABORALES

En nuestra provincia existen pocos gremios laborales entre ellos el SUTEP, SITASE, FENTASE, FENUTSA, De Construcción Civil, entre otros, cuya vigencia se hace notoria casi siempre con motivo de alguna reivindicación social y o laboral

INSTITUCIONES EDUCATIVAS DEL ESTADO

1.- Nivel INICIAL

4.- PROBLEMA.- Necesidad de contar con más Instituciones Educativas del Nivel Inicial, ya que las existentes no cubren al 100% las necesidades de atención en este rubro educativo, en la provincia Mariscal Ramón Castilla.

Solución.- Gestionar ante la Dirección de la UGEL Mariscal Ramón Castilla la creación de diez (10) Instituciones Educativas del Nivel Inicial adicionales a las ya existentes, a fin de cubrir las metas de atención en este rubro.

Cuantificación.- 01 Comisión de gestión ante la UGEL Mariscal Ramón Castilla

1.- Nivel PRIMARIO

5.- PROBLEMA.- Se necesita la creación de diez (10) Instituciones Educativas del Nivel Primario para cubrir las metas de atención de las poblaciones de nuestra provincia

Solución.- Gestionar ante la Dirección de la UGEL Mariscal Ramón Castilla la creación de diez (10) Instituciones Educativas del Nivel Primario adicionales a las ya existentes, a fin de cubrir las metas de atención en las comunidades de la provincia.

Cuantificación.- 01 Comisión de gestión ante la UGEL Mariscal Ramón Castilla

1.- Nivel SECUNDARIO

6.- PROBLEMA.- Se necesita la creación de diez (10) Instituciones Educativas del Nivel Secundario para cubrir las metas de atención de las poblaciones de nuestra provincia

Solución.- Gestionar ante la Dirección de la UGEL Mariscal Ramón Castilla la creación de diez (10) Instituciones Educativas del Nivel Secundario, adicionales a las ya existentes, a fin de cubrir las metas de atención en las comunidades de la provincia.

Cuantificación.- 01 Comisión de gestión ante la UGEL Mariscal Ramón Castilla

1.- Nivel SUPERIOR

Nuestra Provincia cuenta en la actualidad con la institución educativa de educación superior universitaria, filial de la UNAP, en Caballococha; y con dos (02) instituciones de educación superior no universitaria, Instituciones Educativas Superiores Tecnológicas (IEST), una en Caballococha y la otra en Pebas Mariscal Ramón Castilla de Caballo Cocha y la de Pebas capital del distrito de Pebas.

7.- PROBLEMA.- Se necesita ampliar la currículas educativas de estas instituciones añadiendo nuevas carreras

Solución.- 1 **Gestión** ante la Dirección de la UGEL Mariscal Ramón Castilla, y de Iquitos la creación de tres (03) nuevas carreras en ambas instituciones educativas.

Cuantificación.- 01 Comisión de gestión ante la UGEL Mariscal Ramón Castilla, y ante la Dirección Regional de Educación en Iquitos

DIRECCIONES REGIONALES DE LÍNEA (MINISTERIOS)

AGRICULTURA

8.- PROBLEMA.- En la capital de la provincia Mariscal Ramón Castilla; la ciudad de Caballococha, sólo contamos con una oficina de la Agencia Agraria, la misma que no cuenta ni con personal suficiente, ni con implementación y logística adecuados, lo que obliga a que los tramites y gestiones realizadas por los usuarios, al igual que otros trámites muchos tramites y gestiones propias del sector, tengan que ser derivadas y resueltas en Iquitos, la cosa empeora si hablamos de las capitales distritales, lo cual no ayuda para nada, sino que empeora aun mas la ya difícil situación del sector productivo agrario de nuestra provincia

Solución.- Gestionar ante el La Dirección Regional Agraria-Iquitos; la implementación y logística a la Agencia Agraria de la Provincia de Mariscal Ramón Castilla y de sus tres distritos.

Cuantificación.- 01 **Gestión** ante la DRAL-Iquitos

SALUD

El tema ya fue desarrollado en el rubro DIMENSIÓN SOCIAL

EDUCACIÓN

9.- PROBLEMA.- En la capital de la provincia Mariscal Ramón Castilla, sólo contamos con el Órgano Intermedio Administrativo del Ministerio de Educación, que es la UGEL Mariscal Ramón Castilla, careciendo Órganos Descentralizados Administrativos en los distritos de Pebas, San Pablo e Islandia.

Solución.- Gestionar ante la UGEL Mariscal Ramón Castilla la constitución de Órganos Descentralizados Administrativos en los distritos de Pebas, San Pablo e Islandia.

Cuantificación.- 01 **Comisión Responsable de Gestión**

TRANSPORTES Y COMUNICACIONES

10.- PROBLEMA.- En la provincia Mariscal Ramón Castilla, no contamos con oficina del Ministerio de Transportes y Comunicaciones.

Solución.- Gestionar ante la Dirección Regional del Ministerio de Transportes y Comunicaciones la instalación de una sede en la ciudad de Caballo Cocha.

Cuantificación.- 01 Comisión Responsable de Gestión

ENERGÍA Y MINAS

11.- PROBLEMA.- En la provincia Mariscal Ramón Castilla, no contamos con oficina del Ministerio de Energía y Minas

Solución.- Gestionar ante la Dirección Regional de Ministerio de Energía y Minas la instalación de una sede en la ciudad de Caballo Cocha.

Cuantificación.- 01 Comisión Responsable de Gestión

OTRAS INSTITUCIONES DEL ESTADO

DEFENSORÍA DEL PUEBLO

12.- PROBLEMA.- En la provincia Mariscal Ramón Castilla, no contamos con oficina de defensoría del Pueblo

Solución.- Gestionar ante la Jefatura Regional de la Defensoría del Pueblo –Iquitos la instalación de una sede en la ciudad de Caballo Cocha.

Cuantificación.- 01 Comisión Responsable de Gestión

GOBIERNOS REGIONAL

13.- PROBLEMA.- En la provincia Mariscal Ramón Castilla, contamos con una sede de la Sub Gerencia de Gobierno Regional de Loreto, lamentablemente no tiene capacidad ni formuladora ni ejecutiva, por lo que funciona mas como una oficina de tramite documentario

Solución.- Gestionar el otorgamiento de facultades ejecutivas y presupuestales a la Sub Gerencia de Gobierno Regional de Cabalococho

Cuantificación.- 01 Comisión Responsable de Gestión

GOBIERNOS LOCALES

En la provincia de Mariscal Ramón Castilla están establecidas las municipalidades siguientes:

- 1) Municipalidad Provincial de Mariscal Ramón Castilla.- ubicada en la ciudad de Caballo Cocha, en el distrito –capital de Ramón Castilla.
- 2) Municipalidad Distrital de Pebas.- ubicada en la ciudad de Pebas
- 3) Municipalidad Distrital de San Pablo.- ubicada en la ciudad de San Pablo
- 4) Municipalidad Distrital del Yavari.- ubicada en la ciudad capital de hecho Islandia

Existen también municipalidades delegadas en los Centros Poblados siguientes:

- 1) Centro Poblado de Huanta
- 2) Centro Poblado de San José de Cochiquinas
- 3) Centro Poblado de Chimbote
- 4) Centro Poblado de Cushillo Cocha

- 5) Centro Poblado de Bellavista Callarú
- 6) Centro Poblado de Bellavista Callarú
- 7) Centro Poblado de Bellavista Isla Santa Rosa
- 8) Centro Poblado de Bellavista Santa Teresa.

INSTITUCIONES SOCIALES.- CON FINES DE LUCRO

En la capital de la provincia Mariscal Ramón Castilla; en este rubro, la ciudad de Caballococha, contamos con las instituciones siguientes:

Asociaciones de:

- 1. Comerciantes**
- 2. Madereros**
- 3. Transportistas**
- 4. Areneros**